4202:
REISKOFFERS EN VALIEZEN, KOFFERS VOOR TOILETBENODIGDHEDEN, DOCUMENTENKOFFERTJES, AKTETASSEN, SCHOOL- EN BOEKENTASSEN, ETUIS, FOEDRALEN EN KOKERS VOOR KIJKERS, VOOR CAMERA'S, VOOR WAPENS, VOOR MUZIEKINSTRUMENTEN OF VOOR BRILLEN, ALSMEDE DERGELIJKE BERGINGSMIDDELEN; REISZAKKEN, ISOTHERMISCHE ZAKKEN VOOR VOEDSEL OF VOOR DRANKEN, TOILETZAKKEN, RUGZAKKEN, HANDTASSEN, BOODSCHAPPENTASSEN, PORTEFEUILLES, PORTEMONNEES, KAARTENTASSEN, SIGARETTENKOKERS, TABAKSZAKKEN, GEREEDSCHAPSTASSEN EN -ZAKKEN, TASSEN, ETUIS, FOEDRALEN EN KOKERS VOOR SPORTARTIKELEN, ETUIS, FOEDRALEN EN KOKERS VOOR FLACONS, JUWELENDOOSJES, POEDERDOZEN, ETUIS, FOEDRALEN EN KOKERS VOOR MESSENMAKERSWERK, ALSMEDE DERGELIJKE BERGINGSMIDDELEN, VAN LEDER, VAN KUNSTLEDER, VAN KUNSTSTOF IN VELLEN, VAN TEXTIEL, VAN VULKANFIBER OF VAN KARTON, OF GEHEEL OF VOOR HET GROOTSTE DEEL BEKLEED MET DEZE STOFFEN OF MET PAPIER:

Omschrijving van de goederen	Goederencode	Conclusie
Het betreft rechthoekige artikelen van textiel met daarin een frame. De artikelen kunnen worden opgevouwen. Als de artikelen zijn uitgevouwen kunnen ze worden gebruikt om een hond of ander huisdier te huisvesten of te vervoeren. De kleine modellen zijn voorzien van draagriemen om de kennel op te tillen. De grotere modellen hebben geen draagriemen en zijn qua gewicht te zwaar om te vervoeren. De producten worden over het algemeen gebruikt om huisdieren te vervoeren of tijdelijk te huisvesten. De artikelen zijn gemaakt van textiel (canvas), ijzer en kunststof (frame). Met behulp van ritsen kunnen delen van het textiel worden geopend om de dieren meer lucht te geven en daglicht door de laten. De artikelen komen voor in verschillende maten: De kleinste maat is:52x33x33 De grootste maat is: 120x77x86 Op de bodem van de kennel bevindt zich een zacht textiele matje om de dieren comfort te geven. Dit matje kan worden verwijderd en gewassen. De kleinere maten zijn voorzien van draagriemen.	4202	1. Voor een "zachte kennel" in kleine maat, zonder draagriemen, gaven 16 lidstaten de voorkeur aan classificatie van het artikel onder post 6307 en vijf verkozen classificatie onder post 4202 (zie eerste product op de afbeelding in bijlage VII). 2. Voor een "zachte kennel" van grote maat, zonder draagriemen, gaven 18 lidstaten de voorkeur aan indeling van het artikel onder post 6307 en vijf verkozen indeling onder rubriek 4202 (zie laatste product op de afbeelding in bijlage VII). 3. Voor een grote "zachte kennel" (zie het laatste product op de afbeelding in bijlage VII), maar met draagriemen, gaven 23 lidstaten de voorkeur aan indeling van het artikel onder post 4202 en twee wensten de indeling onder post 6307. 4. Voor een middelgrote "zachte kennel" (67x48x56cm), met één handvat, voor het hosten van een hond van het soort "Jack Russell Terriër" of iets groter (zie afbeelding in bijlage VIII), verkiezen drie lidstaten classificatie van het artikel onder rubriek 6307 en 19 lidstaten classificatie bij voorkeur onder post 4202. Er wordt geconcludeerd dat "zachte kennels" met handvatten en / of draagriemen worden beschouwd als producten van post 4202.

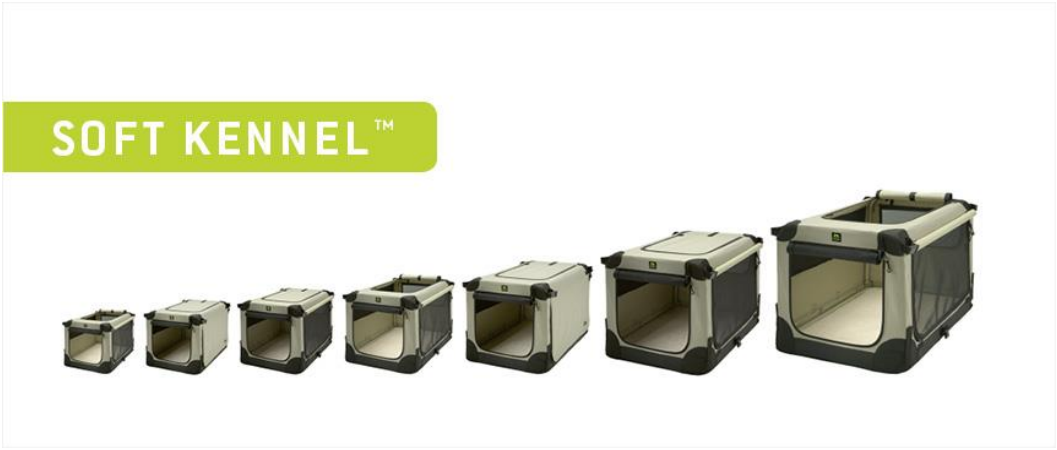





Conclusie 169e vergadering Comité douanewetboek, afdeling Tarief- en statistieknomenclatuur (TAXUD/4307765/2015)

Omschrijving van de goederen	Goederencode	Conclusie
Een opvouwbare textielzak waarvan de afmetingen ongeveer 32 x 32 x 8 cm zijn, in de uitgevouwen vorm - 32 x 32 x 80 cm. Het heeft aan één zijde twee wielen, die zijn versterkt met een kunststof plaat. In de uitgevouwen vorm heeft de tas twee vakken aan de buitenkant: een gaas vak bevindt zich aan de smalle kant van de tas en de andere - aan de lange zijde. Beide zakken en de tas zijn met een ritssluiting afsluitbaar. Er zijn geen zakken in de tas. De tas heeft vijf handvatten en het is mogelijk om een schouderriem te bevestigen (bij de tas inbegrepen). Dergelijke tassen worden voornamelijk gebruikt voor reizen en worden ook gebruikt door atleten. Ze kunnen ook worden gebruikt om te winkelen, bijvoorbeeld voor het opbergen van kleding. De tas is hoofdzakelijk gemaakt van polyester met een PVC-deklaag aan de binnenkant. De tas bevat verschillende ritsen, twee kunststof wielen en een versterkte kunststof plaat.	4202	De zaak betreffende de indeling van "Tassen met wielen" wordt afgesloten met het besluit dat de GN-codes 4202 91 10, 4202 92 11 en 4202 92 91 (reiszakken en sporttassen) ook opvouwbare (uitbreidbare) tassen met wielen omvatten. Deze tassen zijn uitgerust met handgrepen (die eenvoudig of inschuifbaar kunnen zijn) en wielen voor eenvoudig transport, en kunnen worden uitgerust met een aanhechtbare schouderriem. Ze bevatten normaal gesproken interne en externe compartimenten en zakken.
 		
Conclusie 195e vergadering Comité douanewetboek, afdeling Tarief- en statistieknomenclatuur (TAXUD/5186638/2018)		

Omschrijving van de goederen	Goederencode	Conclusie
Beschermhoes bestaande uit twee delen, — een plastic deksel in de vorm van een omhulling, die de rug en de zijkanten van het apparaat, met uitzondering van het scherm, bedekt (maar zonder bedieningsknoppen, enz.) — een aparte ingelijste duidelijke schermbeschermer die het gebruik van het apparaat mogelijk maakt terwijl het bescherming biedt.	4202	Uit een indicatieve „tour de table” bleek dat een aanzienlijke meerderheid van de lidstaten (25) ermee instemde om beschermende gevallen voor een tablet PC (zoals beschreven onder de feiten) in rubriek 4202 in te delen als gevallen die vallen onder het eerste deel van de tekst van de rubriek van rubriek 4202. Gelet op het bovenstaande wordt het geval met betrekking tot de indeling van „Beschermend geval voor een tablet-pc” afgesloten door te concluderen dat beschermende gevallen voor een tablet-pc, bestaande uit twee delen die ontworpen zijn om samen te worden gebruikt (een plastic behuizing in de vorm van een omhulsel dat de rug en de zijkanten van het apparaat bedekt en een afzonderlijke ingelijste, duidelijke schermbeschermer die het gebruik van het apparaat mogelijk maakt met bescherming) en die de gehele tablet-pc omsluit, moeten worden ingedeeld onder post 4202. Zij vallen onder het eerste deel van de titel van rubriek 4202.
		
Conclusie 5e vergadering Comité douanewetboek, afdeling Tarief- en statistieknomenclatuur (TAXUD/6282053/2019)		

Omschrijving van de goederen	Goederencode	Conclusie
Zak van nylon. Het heeft vier buitenzakken (twee met ritsen en twee zonder sluitingen) en één interne zak. De zak heeft koorden om deze op zijn rug te vervoeren. Deze koorden staan open en sluiten het hoofdvak van de zak. De koorden kunnen op dezelfde wijze worden afgesteld als een rugzak. Het materiaal aan de rugzijde en de onderkant van de zak zijn sterker om meer steun te geven.	4202 92 91	De zaak betreffende de indeling van „zakken met koorden” wordt afgesloten door te concluderen dat: tassen met koorden zijn ingedeeld onder GN-code 4202 92 91 als „reiszakken, toiletzakken, rugzakken en sporttassen”. De indeling is vastgesteld op basis van de algemene regels 1 en 6 voor de interpretatie van de gecombineerde nomenclatuur en de tekst van de GN-codes 4202, 4202 92 en 4202 92 91. Het is niet haalbaar, aangezien het subjectief en dus moeilijk zou zijn om een scheidslijn te trekken tussen dergelijke zakken met koorden en andere rugzakken. Noch de omvang noch de laadcapaciteit, noch de banden/koorden, noch het materiaal kan een scheidingscriterium zijn. Dergelijke typen rugzakken zijn in het algemeen ontworpen als rugzakken en worden op een achterzijde gedragen. De rugzak kan stijf en stevig of fijn en zacht zijn, ze kunnen driedimensionaal of vlak zijn en stevige banden of koorden hebben. De aanwezigheid en het type van een sluitingsmechanisme is evenmin een doorslaggevend criterium voor indeling onder GN-code 4202 92 91. Er zijn geen specifieke criteria om een dergelijke „lichtversie” van zakken met koorden van rugzakken te onderscheiden.
		
Conclusie 197e vergadering Comité douanewetboek, afdeling Tarief- en statistieknomenclatuur (TAXUD/157960/2019)		

Omschrijving van de goederen	Goederencode	Conclusie
Schrijfmap met een geïntegreerde lithium-polymeeraccumulator (powerbank) en met de volgende hoofdkenmerken: - buitenoppervlak van verschillende materialen (textielweefsel van polyester, kunststof in vellen of van leder) - Een bevestigingsmiddel (een bandsluiting of een ritssluiting); - Een vervangbare blocnote; - Een houder voor een smartphone, een kabelhouder en soms een gleuf voor de opslag van bijvoorbeeld kredietkaarten of visitekaartjes aan de linker binnenzijde; - een USB-stick en een micro USB-aansluiting; - De afmetingen hangen af van de blocnote die in de map (A4 of A5-formaat) kan worden geplaatst. De meeste daarvan zijn A5-formaat en hebben ongeveer de volgende afmetingen: 22.9 x 17.4 x 2,4 cm.) In sommige gevallen wordt aan de voor-/bovenkant van de folder een draadloze lader bevestigd die werkt met Qi-technologie, waardoor draadloos opladen van smartphones en andere apparaten mogelijk wordt gemaakt. De uitsplitsing van de waarde tussen de componenten van de powerbank/folder is ongeveer gelijk.	4202 91 80 4202 92 19 4202 92 98 4202 99 00	De zaak betreffende de classificatie van „Schrijfmappen met een power bank” is gesloten door te besluiten dat de beschreven artikelen moeten worden ingedeeld onder de GN-codes 4202 91 80, 4202 92 19, 4202 92 98 of 4202 99 00 (afhankelijk van het samengestelde materiaal van de buitenkant), op grond van de algemene regels 1, 3 (b) en 6 als schrijfmappen. De producten zijn samengestelde artikelen bestaande uit verschillende bestanddelen in de zin van algemene regel 3 b). Daarom moeten zij worden ingedeeld volgens de component waaraan zij hun wezenlijk karakter ontlenen, voor zover dit criterium van toepassing is. Aangezien de waarde van de belangrijkste onderdelen (schrijfmap en powerbank) vergelijkbaar is, kan het criterium van de waarde niet worden gebruikt om te beslissen welk onderdeel het artikel zijn wezenlijke karakter verleent. Indeling onder post 8507 als elektrische accumulatoren is uitgesloten omdat de artikelen het uiterlijk hebben van typische schrijfmappen (zij zijn specifiek ontworpen om documenten en andere materialen te bewaren), niet als accu’s, en hun standaardfuncties te vervullen. De toevoeging van een accumulator (een powerbank die men met draad of draadloos kan opladen) verandert dus niet fundamenteel de kenmerken en eigenschappen van de schrijfmappen, maar voegt daaraan slechts een aanvullende functie toe. Daarom is het de schrijfwijze die het bestanddeel zijn wezenlijke karakter verleent door zijn rol in verband met het gebruik van de goederen.
 		
Conclusie 204e vergadering Comité douanewetboek, afdeling Tarief- en statistieknomenclatuur (TAXUD/5504118/2019)		

4302:
PELTERIJEN (KOPPEN, STAARTEN, POTEN EN ANDERE DELEN DAARONDER BEGREPEN, ALSMEDE AFVALLEN), GELOOID OF ANDERSZINS BEREID, OOK INDIEN SAMENGEVOEGD (ZONDER TOEVOEGING VAN ANDERE MATERIALEN), ANDERE DAN DIE BEDOELD BIJ POST 4303:

Omschrijving van de goederen	Goederencode	Conclusie
De vachten zijn gelooid en versneden in gelijkaardige vormen zonder hoofd en poten. Ze zijn niet bedoeld voor een specifiek gebruik. De huid is klaar voor gebruik. Behandeld met zwavel en mierenzuur om de PH te verlagen (lager dan 3), voor het looien met synthetische looi materialen. Gebleekt en/of gekleurd. Gedroogd zodat het vochtgehalte minder de 4% is. De schapenvachten worden gesneden met de hand met een sjabloon (ca 70 x 40 cm) en enkele toleranties zijn goedgekeurd om het volledige product beter te benutten (zonder teveel afval te creëren).	4302 19 80	Het dossier betreffende de indeling van “bont (van schapen)” wordt gesloten met het besluit dat bont (van schapen) is gelooid en in vormen gesneden ongeveer 70 x 40 cm, zonder hoofd en poten, klaar voor gebruik maar niet bedoeld voor een specifiek gebruik, moeten worden ingedeeld onder GN-code 4302 19 80 als volledige huiden, met of zonder kop, staart of poten, niet samengevoegd, van schapen of lammeren, andere.
		
Conclusie 190e vergadering Comité douanewetboek, afdeling Tarief- en statistieknomenclatuur (TAXUD/927916/2018)		