Publicatieblad van de Europese Unie

C 119

Uitgave in de Nederlandse taal

62e jaargang

29 maart 2019

Mededelingen en bekendmakingen

Inhoud

II *Mededelingen*

MEDEDELINGEN VAN DE INSTELLINGEN, ORGANEN EN INSTANTIES VAN DE EUROPESE UNIE

Europese Commissie

2019/C 119/01 Toelichtingen op de gecombineerde nomenclatuur van de Europese Unie

NL

Niet-officiële geconsolideerde versie augustus 2026

II

(Mededelingen)

MEDEDELINGEN VAN DE INSTELLINGEN, ORGANEN EN INSTANTIES VAN DE EUROPESE UNIE

EUROPESE COMMISSIE

TOELICHTINGEN OP DE GECOMBINEERDE NOMENCLATUUR VAN DE EUROPESE UNIE

(2019/C 0/01)

gepubliceerd op grond van artikel 9, lid 1, van Verordening (EEG) nr. 2658/87 van de Raad van 23 juli 1987 met betrekking tot de tarief- en statistieknomenclatuur en het gemeenschappelijk douanetarief [1]

Niet-officiële geconsolideerde versie februari 2025

[1] PB L 256 van 7.9.1987, blz. 1.

INHOUD

Blz.

Voorwoord 9

A. Algemene regels voor de interpretatie van de gecombineerde nomenclatuur 11

C. Algemene bepalingen die zowel op de nomenclatuur als op het douanerecht betrekking hebben 11

Afdeling I

Levende dieren en producten van het dierenrijk

1 Levende dieren 13

2 Vlees en eetbare slachtafvallen 16

3 Vis, schaaldieren, weekdieren en andere ongewervelde waterdieren 30

4 Melk en zuivelproducten; vogeleieren; natuurhonig; eetbare producten van dierlijke oorsprong, elders genoemd noch elders onder begrepen 38

5 Andere producten van dierlijke oorsprong, elders genoemd noch elders onder begrepen 42

Afdeling II

Producten van het plantenrijk

6 Levende planten en producten van de bloementeelt 44

7 Groenten, planten, wortels en knollen, voor voedingsdoeleinden 46

8 Fruit; schillen van citrusvruchten en van meloenen 54

9 Koffie, thee, maté en specerijen 60

10 Granen 64

11 Producten van de meelindustrie; mout; zetmeel; inuline; tarwegluten 65

12 Oliehoudende zaden en vruchten; allerlei zaden, zaaigoed en vruchten; planten voor industrieel en voor geneeskundig gebruik; stro en voeder 68

13 Gommen, harsen en andere plantensappen en plantenextracten 72

14 Stoffen voor het vlechten en andere producten van plantaardige oorsprong, elders genoemd noch elders onder begrepen 73

Afdeling III

Vetten en oliën (dierlijke en plantaardige) en dissociatieproducten daarvan; bewerkt spijsvet; was van dierlijke of van plantaardige oorsprong

15 Vetten en oliën (dierlijke en plantaardige) en dissociatieproducten daarvan; bewerkt spijsvet; was van dierlijke of van plantaardige oorsprong 74

Afdeling IV

Producten van de voedselindustrie; dranken, alcoholhoudende vloeistoffen en azijn; tabak en tot verbruik bereide tabakssurrogaten

16 Bereidingen van vlees, van vis, van schaaldieren, van weekdieren of van andere ongewervelde waterdieren . . 79

17 Suiker en suikerwerk 83

18 Cacao en bereidingen daarvan 86

19 Bereidingen van graan, van meel, van zetmeel of van melk; gebak 88

20 Bereidingen van groenten, van vruchten en van andere plantendelen 91

21 Diverse producten voor menselijke consumptie 95

22 Dranken, alcoholhoudende vloeistoffen en azijn 98

Niet-officiële geconsolideerde versie augustus 2026

Niet-officiële geconsolideerde versie augustus 2026

Blz.

23 Resten en afval van de voedselindustrie; bereid voedsel voor dieren ... 106

24 Tabak en tot verbruik bereide tabakssurrogaten ... 111

Afdeling V

Minerale producten

25 Zout; zwavel; aarde en steen; gips, kalk en cement ... 119

26 Ertsen, slakken en assen ... 123

27 Minerale brandstoffen, aardolie en distillatieproducten daarvan; bitumineuze stoffen; minerale was ... 125

Afdeling VI

Producten van de chemische en van de aanverwante industrieën

28 Anorganische chemische producten; anorganische of organische verbindingen van edele metalen, van radioactieve elementen, van zeldzame aardmetalen en van isotopen ... 153

29 Organische chemische producten ... 158

30 Farmaceutische producten ... 166

31 Meststoffen ... 171

32 Looi- en verfextracten; looizuur (tannine) en derivaten daarvan; pigmenten en andere kleur- en verfstoffen; verf en vernis; mastiek; inkt ... 173

33 Etherische oliën en harsaroma's; parfumerieën, toiletartikelen en cosmetische producten ... 178

34 Zeep, organische tensioactieve producten; wasmiddelen, smeermiddelen, kunstwas, bereide was, poets- en onderhoudsmiddelen, kaarsen en dergelijke artikelen, modelleerpasta's, tandtechnische waspreparaten en tandtechnische preparaten op basis van gebrand gips ... 180

35 Eiwitstoffen; gewijzigd zetmeel; lijm; enzymen ... 183

36 Kruit en springstoffen; pyrotechnische artikelen; lucifers; vonkende legeringen; ontvlambare stoffen ... 185

37 Producten voor fotografie en cinematografie ... 186

38 Diverse producten van de chemische industrie ... 189

Afdeling VII

Kunststof en werken daarvan; rubber en werken daarvan

39 Kunststof en werken daarvan ... 197

40 Rubber en werken daarvan ... 204

Afdeling VIII

Huiden, vellen, leder en pelterijen, lederwaren en bontwerk; zadel- en tuigmakerswerk; reisartikelen, handtassen en dergelijke bergingsmiddelen; werken van darmen

41 Huiden en vellen (andere dan pelterijen), alsmede leder ... 206

42 Lederwaren; zadel- en tuigmakerswerk; reisartikelen, handtassen en dergelijke bergingsmiddelen; werken van darmen ... 211

43 Pelterijen en bontwerk; namaakbont ... 215

Afdeling IX

Hout, houtskool en houtwaren; kurk en kurkwaren; vlechtwerk en mandenmakerswerk

44 Hout, houtskool en houtwaren ... 217

Niet-officiële geconsolideerde versie augustus 2026

Blz.

45 Kurk en kurkwaren ... 224

46 Vlechtwerk en mandenmakerswerk ... 226

Afdeling X

Houtpulp en pulp van andere cellulosehoudende vezelstoffen; papier en karton voor het terugwinnen (resten en afval); papier en karton, alsmede artikelen daarvan

47 Houtpulp en pulp van andere cellulosehoudende vezelstoffen; papier en karton voor het terugwinnen (resten en afval) ... 227

48 Papier en karton; cellulose-, papier- en kartonwaren ... 229

49 Artikelen van de uitgeverij, van de pers of van een andere grafische industrie; geschreven of getypte teksten en plannen ... 234

Afdeling XI

Textielstoffen en textielwaren

50 Zijde ... 235

51 Wol, fijn haar en grof haar; garens en weefsels van paardenhaar (crin) ... 238

52 Katoen ... 240

53 Andere plantaardige textielvezels; papiergarens en weefsels daarvan ... 241

54 Synthetische of kunstmatige filamenten; strippen en artikelen van dergelijke vorm, van synthetische of van kunstmatige textielstoffen ... 242

55 Synthetische of kunstmatige stapelvezels ... 245

56 Watten, vilt en gebonden textielvlies; speciale garens; bindgaren, touw en kabel, alsmede werken daarvan .. 246

57 Tapijten ... 247

58 Speciale weefsels; getufte textielstoffen; kant; tapisserieën; passementwerk; borduurwerk ... 248

59 Weefsels, geïmpregneerd, bekleed, bedekt of met inlagen; technische artikelen van textielstoffen ... 250

60 Brei- en haakwerk aan het stuk ... 252

61 Kleding en kledingtoebehoren, van brei- of haakwerk ... 253

62 Kleding en kledingtoebehoren, andere dan van brei- of haakwerk ... 263

63 Andere geconfectioneerde artikelen van textiel; stellen of assortimenten; oude kleren en dergelijke; lompen en vodden ... 271

Afdeling XII

Schoeisel, hoofddeksels, paraplu's, parasols, wandelstokken, zitstokken, zwepen, rijzwepen, alsmede delen daarvan; geprepareerde veren en artikelen van veren; kunstbloemen; werken van mensenhaar

64 Schoeisel, beenkappen en dergelijke artikelen; delen daarvan ... 273

65 Hoofddeksels en delen daarvan ... 279

66 Paraplu's, parasols, wandelstokken, zitstokken, zwepen, rijzwepen, alsmede delen daarvan ... 280

67 Geprepareerde veren en geprepareerd dons en artikelen van veren of van dons; kunstbloemen; werken van mensenhaar ... 281

Afdeling XIII

Werken van steen, van gips, van cement, van asbest, van mica en van dergelijke stoffen; keramische producten; glas en glaswerk

68 Werken van steen, van gips, van cement, van asbest, van mica en van dergelijke stoffen ... 282

69 Keramische producten ... 286

70 Glas en glaswerk ... 290

Niet-officiële geconsolideerde versie augustus 2026

Blz.

Afdeling XIV

Echte en gekweekte parels, edelstenen en halfedelstenen, edele metalen en metalen geplateerd met edele metalen, alsmede werken daarvan; fancybijouterieën; munten

71 Echte en gekweekte parels, edelstenen en halfedelstenen, edele metalen en metalen geplateerd met edele metalen, alsmede werken daarvan; fancybijouterieën; munten 296

Afdeling XV

Onedele metalen en werken daarvan

72 Gietijzer, ijzer en staal 300

73 Werken van gietijzer, van ijzer en van staal 309

74 Koper en werken van koper 319

75 Nikkel en werken van nikkel 320

76 Aluminium en werken van aluminium 321

78 Lood en werken van lood 322

81 Andere onedele metalen; cermets; werken van deze stoffen 323

82 Gereedschap; messenmakerswerk, lepels en vorken, van onedel metaal; delen van deze artikelen van onedel metaal 324

83 Allerlei werken van onedele metalen 326

Afdeling XVI

Machines, toestellen en elektrotechnisch materieel, alsmede delen daarvan; toestellen voor het opnemen of het weergeven van geluid, voor het opnemen of het weergeven van beelden en geluid voor televisie, alsmede delen en toebehoren van deze toestellen

84 Kernreactoren, stoomketels, machines, toestellen en mechanische werktuigen, alsmede delen daarvan 328

85 Elektrische machines, apparaten, uitrustingsstukken, alsmede delen daarvan; toestellen voor het opnemen of het weergeven van geluid, toestellen voor het opnemen of het weergeven van beelden en geluid voor televisie, alsmede delen en toebehoren van deze toestellen 348

Afdeling XVII

Vervoermaterieel

86 Rollend en ander materieel voor spoor- en tramwegen, alsmede delen daarvan; mechanische (elektromechanische daaronder begrepen) signaal- en waarschuwingstoestellen voor het verkeer 374

87 Automobielen, tractors, rijwielen, motorrijwielen en andere voertuigen voor vervoer over land, alsmede delen en toebehoren daarvan 376

88 Luchtvaart en ruimtevaart 386

89 Scheepvaart 387

Afdeling XVIII

Optische instrumenten, apparaten en toestellen; instrumenten, apparaten en toestellen, voor de fotografie en de cinematografie; meet-, verificatie-, controle- en precisie-instrumenten, -apparaten en -toestellen; medische en chirurgische instrumenten, apparaten en toestellen; uurwerken; muziekinstrumenten; delen en toebehoren van deze instrumenten, apparaten en toestellen

90 Optische instrumenten, apparaten en toestellen; instrumenten, apparaten en toestellen, voor de fotografie en de cinematografie; meet-, verificatie-, controle- en precisie-instrumenten, -apparaten en -toestellen; medische en chirurgische instrumenten, apparaten en toestellen; delen en toebehoren van deze instrumenten, apparaten en toestellen 388

91 Uurwerken 396

92 Muziekinstrumenten; delen en toebehoren van muziekinstrumenten 397

Niet-officiële geconsolideerde versie augustus 2026

Blz.

Afdeling XIX

Wapens en munitie; delen en toebehoren daarvan

93 Wapens en munitie; delen en toebehoren daarvan 398

Afdeling XX

Diverse goederen en producten

94 Meubelen (ook voor medisch of voor chirurgisch gebruik); artikelen voor bedden en dergelijke artikelen; verlichtingstoestellen, elders genoemd noch elders onder begrepen; lichtreclames, verlichte aanwijzingsborden en dergelijke artikelen; geprefabriceerde bouwwerken 399

95 Speelgoed, spellen, artikelen voor ontspanning en sportartikelen; delen en toebehoren daarvan 413

96 Diverse werken 423

Niet-officiële geconsolideerde versie augustus 2026

Niet-officiële geconsolideerde versie augustus 2026

VOORWOORD

Bij Verordening (EEG) nr. 2658/87 van de Raad van 23 juli 1987 met betrekking tot de tarief- en statistieknomenclatuur en het gemeenschappelijk douanetarief [1] werd een nomenclatuur ingesteld die bekend is als de „gecombineerde nomenclatuur" of afgekort de „GN", gebaseerd op het Internationaal Verdrag betreffende het geharmoniseerde systeem inzake de omschrijving en de codering van goederen [2], bekend als het „geharmoniseerde systeem" of afgekort het „GS".

Het GS werd aangevuld door zijn eigen toelichtingen (GS-toelichtingen). Deze toelichtingen worden in het Engels en het Frans uitgegeven en bijgehouden door de:

WERELDDOUANEORGANISATIE

Internationale Douaneraad (IDR),

Marktstraat 30,

B-1210 Brussel.

Uit hoofde van de artikel 9, lid 1, onder a), eerste streepje, van Verordening (EEG) nr. 2658/87 stelt de Commissie na bestudering door de afdeling Tarief- en statistieknomenclatuur van het Comité douanewetboek toelichtingen bij de gecombineerde nomenclatuur (GNtoelichtingen) vast. Hoewel de GN-toelichtingen kunnen refereren aan de GS-toelichtingen nemen zij niet de plaats van laatstgenoemde toelichtingen in, doch moeten zij als complementair worden aangemerkt en in samenhang met deze toelichtingen worden gebruikt.

Deze versie van de GN-toelichtingen omvat die welke zijn gepubliceerd in het *Publicatieblad van de Europese Unie*, serie C, tot en met 4 januari 2019 [3], en vervangt deze indien nodig. De GN-toelichtingen die na die datum in het Publicatieblad, serie C, worden gepubliceerd, blijven van kracht en zullen bij de herziening van de GN-toelichtingen hierin worden opgenomen.

Bovendien zijn de GN-codes voor de posten en onderverdelingen waarnaar wordt verwezen een weergave van die codes van de gecombineerde nomenclatuur voor 2019 die in Uitvoeringsverordening (EU) 2018/1602 van de Commissie [4] zijn vermeld.

Verder is informatie over „Richtsnoeren voor de indeling in de gecombineerde nomenclatuur van goederen in stellen of assortimenten opgemaakt voor de verkoop in het klein" in het *Publicatieblad van de Europese Unie*, serie C, bekendgemaakt [5].

[1] PB L 256 van 7.9.1987, blz. 1.
[2] PB L 198 van 20.7.1987, blz. 1.
[3] PB C 2 van 4.1.2019, blz. 2.
[4] PB L 273 van 31.10.2018, blz. 1.
[5] PB C 105 van 11.4.2013, blz. 1.

Niet-officiële geconsolideerde versie augustus 2026

A. **Algemene regels voor de interpretatie van de gecombineerde nomenclatuur**

Algemene regel 5 b) Verpakkingsmiddelen die normaal worden gebruikt bij het in de handel brengen van dranken, jam, mosterd, specerijen, enz., worden ingedeeld met de goederen die zij bevatten, ook indien zij klaarblijkelijk geschikt zijn voor herhaald gebruik.

C. **Algemene bepalingen die zowel op de nomenclatuur als op het douanerecht betrekking hebben**

Algemene bepaling 3 Onder „werkdagen" in de zin van artikel 48, lid 2, van Uitvoeringsverordening (EU) 2015/2447 (1) van de Commissie worden verstaan alle andere dagen dan zaterdagen, zondagen en de dagen die vrije dagen zijn voor de Europese Centrale Bank.

(1) Uitvoeringsverordening (EU) 2015/2447 van de Commissie van 24 november 2015 houdende nadere uitvoeringsvoorschriften voor enkele bepalingen van Verordening (EU) nr. 952/2013 van het Europees Parlement en de Raad tot vaststelling van het douanewetboek van de Unie (PB L 343 van 29.12.2015, blz. 558).

Niet-officiële geconsolideerde versie augustus 2026

AFDELING I

LEVENDE DIEREN EN PRODUCTEN VAN HET DIERENRIJK

HOOFDSTUK 1

LEVENDE DIEREN

0101 Levende paarden, ezels, muildieren en muilezels

01012910 en 01012990 **paarden**

Wilde paarden, zoals het Przewalski-paard of de tarpan (Mongolië), worden ingedeeld onder deze onderverdelingen. Daarentegen vallen zebra's (*Equus zebra*, *Equus grevyi*, *Equus burchelli*, *Equus quagga*, enz.), ofschoon zij tot de familie der paardachtigen behoren, onder onderverdeling 0106 19 00.

Kruisingen tussen paardemerrie en zebra vallen onder onderverdeling 0106 19 00.

01013000 **ezels**

Tot deze onderverdeling behoren zowel de huisdieren als alle andere ezels. Van de andere ezels kunnen worden genoemd, bijvoorbeeld de koelan of dziggetal uit Mongolië, de kiang uit Tibet, de onager alsmede de paardezel of halfezel (*Equus hemionus*).

Kruisingen tussen ezel en zebra vallen onder onderverdeling 0106 19 00.

01019000 **andere**

Tot deze onderverdeling behoren de dieren omschreven in de laatste alinea van de GS-toelichting op post 0101.

0102 Levende runderen

01022110 t/m 01022999 **runderen**

Deze onderverdelingen omvatten bijvoorbeeld de dieren omschreven in de eerste alinea, punt 1, van de GS-toelichting op post 0102.

Yaks bezitten 14 paar ribben, terwijl alle overige runderen (met uitzondering van de Europese en de Amerikaanse bizon) er slechts 13 paar hebben.

01023100 t/m 01023990 **buffels**

Deze onderverdelingen omvatten bijvoorbeeld de dieren omschreven in de eerste alinea, punt 2, van de GS-toelichting op post 0102.

De Europese bizon (*Bison bonasus*) en de American bizon (*Bison bison*) bezitten 14 paar ribben, terwijl alle overige runderen (met uitzondering van yaks) er slechts 13 paar hebben.

01023910 **huisdieren**

Deze onderverdeling omvat alle runderen van het geslacht *Bubalus*, die tot de huisdieren behoren, ongeacht het doel waarvoor zij zijn bestemd (gebruiksvee, veeteelt, vetweiderij, fokkerij, slacht, enz.), met uitzondering evenwel van fokdieren van zuiver ras (onderverdeling 0102 31 00).

01023990 **andere**

Deze onderverdeling omvat runderen van de geslachten *Syncerus* en *Bison*, met uitzondering evenwel van fokdieren van zuiver ras (onderverdeling 0102 31 00).

01029020 t/m 01029099 **andere**

Deze onderverdelingen omvatten bijvoorbeeld de dieren omschreven in de eerste alinea, punt 3, van de GS-toelichting op post 0102.

01029091 **huisdieren**

Deze onderverdeling omvat alle runderen die niet in bovenstaande lijst zijn opgenomen en die tot de huisdieren behoren, ongeacht het doel waarvoor zij zijn bestemd (gebruiksvee, veeteelt, vetweiderij, fokkerij, slacht, enz.), met uitzondering evenwel van fokdieren van zuiver ras (onderverdeling 0102 90 20).

Niet-officiële geconsolideerde versie augustus 2026

0103 **Levende varkens**

0103 91 90 **andere**

Van de levende varkens die geen huisdieren zijn, kunnen worden genoemd:

1. het wilde zwijn of ever (*Sus scrofa*);
2. het Afrikaanse wilde varken of wratzwijn (*Phacochoerus aethiopicus*), het rivierzwijn of penseel(oor-)zwijn (*Potamochoerus porcus*) en het Afrikaanse zwarte bosvarken of woudzwijn (*Hylochoerus*);
3. het hertzwijn of babiroesa (*Babyrousa babyrussa*);
4. de pekari's (*Dicotyles tajacu*).

0103 92 90 **andere**

Zie de toelichting op onderverdeling 0103 91 90.

0104 **Levende schapen en geiten**

0104 10 10 **schapen**

t/m
0104 10 80

Deze onderverdelingen omvatten bijvoorbeeld de tot de huisdieren behorende schapen (*Ovis aries*), de verschillende moeflonvariëteiten, zoals de Europese moeflon (*Ovis musimon*), het Canadese dikhoornschaap (*Ovis canadensis*), de Aziatische moeflon, het steppeschaap of urial (*Ovis orientalis*), het argalischaap uit Pamir (*Ovis ammon*), alsmede het manenschaap (*Ammotragus lervia*), ofschoon dit dichter bij de geiten staat.

0104 20 10
en
0104 20 90

geiten

Deze onderverdelingen omvatten bijvoorbeeld de tot de huisdieren behorende geiten, de steenbok (*Capra ibex*) en de bezoargeit (*Capra aegagrus* of *Capra hircus*).

Daarentegen behoren niet tot deze onderverdelingen, doch tot onderverdeling 0106 19 00: het muskusdier (*Moschus moschiferus*), de dorcas-gazelle (*Hyemoschus*) en het Aziatische dwerghert of kantjil (*Tragulus*). Hetzelfde geldt voor de zogenaamde geitantilopen, zoals de gems of klipgeit (*Rupricapra*) en de Himalaya-tahr (*Hemitragus*).

0105 **Levend pluimvee (hanen, kippen, eenden, ganzen, kalkoenen en parelhoenders)**

Als pluimvee worden alleen aangemerkt de in de omschrijving van deze post genoemde levende huisdieren, kapoenen daaronder begrepen, alsmede hun jongen, ongeacht of zij voor de leg, om het vlees, om de veren dan wel voor enig ander doel worden gefokt (bijvoorbeeld om te dienen als siervogels in volières, parken of vijvers).

Wilde vogels (bijvoorbeeld wilde kalkoenen — *Meleagris gallopavo*), ofschoon zij kunnen worden gefokt en geslacht op soortgelijke wijze als bij pluimvee gebruikelijk is, worden ingedeeld onder onderverdeling 0106 39 80.

Tamme duiven worden ingedeeld onder onderverdeling 0106 39 10.

0106 **Andere levende dieren**

0106 13 00 **kamelen en andere kameelachtigen (Camelidae)**

Deze onderverdeling omvat de kameel, de dromedaris en andere kameelachtigen (de lama, de alpaca, de guanaco, de vigogne).

0106 14 10 **tamme konijnen**

Deze onderverdeling omvat slechts tamme konijnen. Zij worden gefokt voor het vlees, het haar of de vacht (bijvoorbeeld het angorakonijn) of voor enig ander doel.

0106 14 90 **andere**

Deze onderverdeling omvat het wilde konijn (*Oryctolagus cuniculus*) en de haas.

Niet-officiële geconsolideerde versie augustus 2026

01061900 **andere**

Deze onderverdeling omvat alle levende zoogdieren met uitzondering van paarden, ezels, muildieren en muilezels (post 0101), runderen (post 0102), varkens (post 0103), schapen en geiten (post 0104), primaten (onderverdeling 0106 11 00), walvissen, dolfijnen, bruinvissen, lamantijnen en doejongs, zeehonden, zeeleeuwen en walrussen (onderverdeling 0106 12 00) en konijnen en hazen (onderverdelingen 0106 14 10 en 0106 14 90).

Van de tot deze onderverdeling behorende zoogdieren kunnen worden genoemd:

1. het hert, het damhert, de ree, de gems of klipgeit (*Rupicapra rupicapra*), de Europese eland — ook wel Amerikaanse of Canadese eland genoemd — (*Alces alces*), de geitantilope (de goral (*Naemorhedus*), de Himalaya-tahr of Hemitragus, enz.) en de gewone antilope;
2. de leeuw, de tijger, de beer, de neushoorn (rinoceros), het nijlpaard, de olifant, de giraffe, de okapi, de kangoeroe, de zebra's, enz.;
3. de eekhoorn, de vos, de nerts, de marmot, de bever, de muskus- of bisamrat, de nutria of moerasbever, het Guinees biggetje;
4. het rendier;
5. honden en katten.

01062000 **reptielen (slangen en zeeschildpadden daaronder begrepen)**

Deze onderverdeling omvat alle reptielen zoals slangen, hagedissen, krokodillen en schildpadden (landschildpadden, zee- en zoetwaterschildpadden).

01063910 **duiven**

Deze onderverdeling omvat alle vogels die tot de familie der Columbidae behoren, zowel de wilde als de tamme duiven, ongeacht de bestemming van deze laatste (slachtduiven, sierduiven, postduiven).

Van de wilde duiven kunnen worden genoemd: de houtduif of woudduif (*Columba palumbus*), de holduif of hole(n)duif (*Columba oenas*), de rotsduif (*Columba livia*), de glansvlekduif (le pigeon bronzé d'Australie), de tortelduif (*Streptopelia turtur*) en de lachduif (*Streptopelia risoria*).

Bepaalde soorten die dichter bij de hoenderachtigen staan, zoals de manenduif of de kraagduif (*Caloenas nicobarica*), de vruchtduif, de kroonduif, het witbuikzandhoen (*Pterocles alchata*) en het steppehoen (*Syrrhaptes paradoxus*) zijn daarentegen van deze onderverdeling uitgezonderd en worden ingedeeld onder onderverdeling 0106 39 80.

01063980 **andere**

Deze onderverdeling omvat alle levende vogels met uitzondering van pluimvee (post 0105), van roofvogels (onderverdeling 0106 31 00), van psittaciformes (papegaaiachtigen) (onderverdeling 0106 32 00), struisvogels en emoes (onderverdeling 01063300) en van wilde en tamme duiven (onderverdeling 01063910).

Van de tot deze onderverdeling behorende vogels kunnen worden genoemd:

1. de wilde of grauwe gans (*Anser anser*), de rotgans (*Branta bernicla*), de bergeend (*Tadorna tadorna*), de gewone wilde eend of blokeend (*Anas platyrhynchos*), de krakeend (*Anas strepera*), de smient (*Anas penelope*), de pijlstaarteend (*Anas acuta*), de slobeend (*Anas clypeata*), de zomertaling (*Anas querquedula*), de wintertaling (*Anas crecca*), de rouw- of raafeend (*Anas nigra*), de eidereend (*Somateria mollissima*);
2. zwanen en pauwen;
3. patrijzen, fazanten, kwartels, houtsnippen, watersnippen, korhoenders, hazelhoenders, auerhanen, wilde enten, wilde ganzen, ortolanen (tuingorzen), lijsters, merels, leeuweriken;
4. vinken, mezen, kanaries, kolibri's, enz.

01064900 **andere**

Deze onderverdeling omvat zijderupsen, vlinders, schildvleugeligen (Coleoptera) en andere insecten.

01069000 **andere**

Deze onderverdeling omvat:

1. alle overige soorten levende dieren met uitzondering van vis, schaaldieren, weekdieren en andere ongewervelde waterdieren (hoofdstuk 3) en van culturen van micro-organismen (post 3002);
2. kikkers.

Niet-officiële geconsolideerde versie augustus 2026

HOOFDSTUK 2

VLEES EN EETBARE SLACHTAFVALLEN

Algemene opmerkingen

1. Vlees en slachtafvallen die geschikt zijn voor menselijke consumptie blijven ook onder dit hoofdstuk ingedeeld, indien zij bestemd zijn voor de vervaardiging van diervoeders.

2. Voor de draagwijdte van de termen „vlees” en „slachtafvallen” in de zin van dit hoofdstuk wordt verwezen naar de algemene opmerkingen van de GS-toelichting op dit hoofdstuk.

3. Met betrekking tot de staat waarin vlees en slachtafvallen van dit hoofdstuk kunnen voorkomen (vers, gekoeld, bevroren, gezouten, gepekeld, gedroogd of gerookt) wordt eveneens verwezen naar de algemene opmerkingen van de GS-toelichting op dit hoofdstuk. Er wordt bovendien op gewezen dat diepvriesvlees wordt gelijkgesteld met bevroren vlees. Hetzelfde geldt voor geheel of gedeeltelijk ontdooid vlees. Verder omvat de term „bevroren” niet alleen vlees dat in verse staat bevroren is, maar ook vlees dat eerst licht is gedroogd en vervolgens bevroren, mits de werkelijke verduurzaming voornamelijk het gevolg is van het bevriezen.

4. Zie voor het onderscheid tussen vlees en slachtafvallen, bedoeld bij dit hoofdstuk, en de producten bedoeld bij hoofdstuk 16 eveneens de algemene opmerkingen van de GS-toelichting op dit hoofdstuk. Rauw vlees en rauwe slachtafvallen, gehakt doch niet verder bereid, die, alleen om het hanteren en het vervoer ervan te vergemakkelijken, in een folie van kunststof zijn verpakt (ook indien in worstvorm), blijven evenwel onder dit hoofdstuk ingedeeld.

5. Voor het maken van onderscheid tussen delen zonder been en delen met been worden kraakbeen en pezen niet als been aangemerkt.

6. Vlees en slachtafvallen waaraan conserveermiddelen, stabilisatoren of antioxidanten zijn toegevoegd om het bederf van deze producten te voorkomen, blijven onder dit hoofdstuk ingedeeld.

Aanvullende aantekening (GN) 1 A d) en aanvullende aantekening (GN) 1 A e)

Voor de toepassing van de aanvullende aantekeningen (GN) 1, letter A, onder d), en (GN) 1, letter A, onder e), op dit hoofdstuk (die moeten worden gelezen in samenhang met aanvullende aantekening (GN) 1, letter C, op dit hoofdstuk), worden bij het bepalen of de voorwaarden met betrekking tot het minimum- en het maximumaantal ribben zijn vervuld, alleen de hele ribben of delen van ribben geteld die direct aan de wervelkolom vastzitten.

Volgens deze toelichting laat de onderstaande schets een rundervoorvoet of rundervoorspan zien die/dat strookt met aanvullende aantekeningen (GN) 1, letter A, onder d) en (GN) 1, letter A, onder e), gelezen in samenhang met aanvullende aantekening (GN) 1, letter C, op dit hoofdstuk.

VOORVOET OF -SPAN ACHTERVOET OF -SPAN

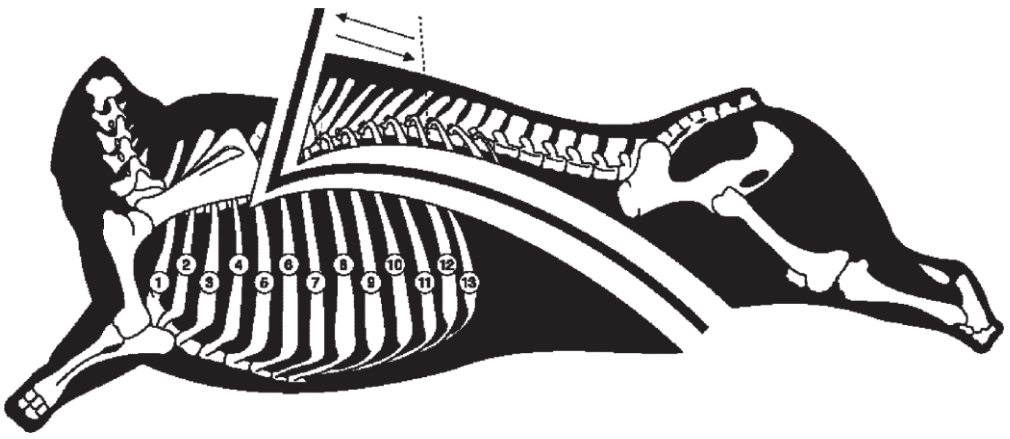

Niet-officiële geconsolideerde versie augustus 2026

Aanvullende aantekening (GN) 2 C

Voor de toepassing van de aanvullende aantekening (GN) 2, letter C, op dit hoofdstuk wordt, voor wat betreft de twee verschillende technieken van versnijden en voor de begrippen „doorregen halsspek", „kinnebakspek" en „kinnebakspek en doorregen halsspek tezamen", verwezen naar de onderstaande afbeeldingen:

Rechte snede evenwijdig met de schedel

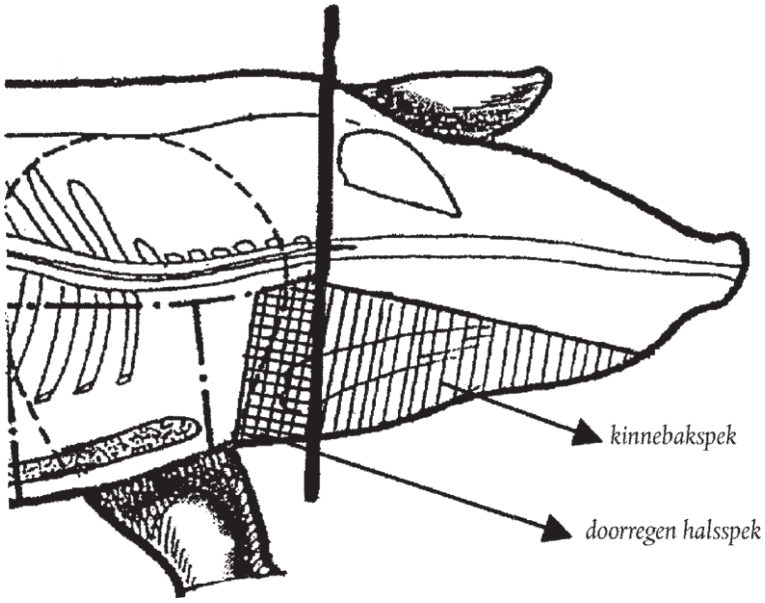

Snede evenwijdig met de schedel tot ter hoogte van de ogen en vervolgens schuin omlaag naar de voorzijde van de kop

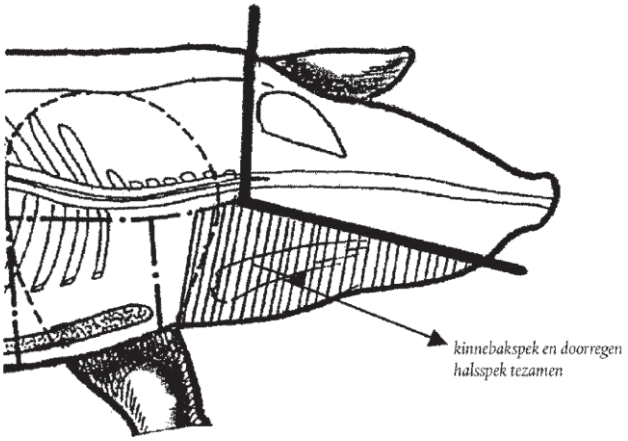

Niet-officiële geconsolideerde versie augustus 2026

Aanvullende aantekening (GN) 6 a)

Voor de toepassing van deze aanvullende aantekening (GN) wordt zout niet aangemerkt als een kruid.

Zie ook aanvullende aantekening (GN) 7 op dit hoofdstuk.

0201 Vlees van runderen, vers of gekoeld

Onder deze post valt slechts vers of gekoeld vlees van de dieren bedoeld bij post 0102.

Voor de toepassing van de definities van de voorvoeten en achtervoeten gelden als:

a) hals: het halsgedeelte met spieren en de zeven halve halswervels;

b) schouder: het gedeelte van elk der voorste ledematen dat schouderblad, opperarmbeen, spaakbeen en ellepijp alsmede de spieren om deze beenderen omvat;

c) lendestuk (harst): de dikke en de dunne lendenen, de laatste al dan niet de slip van de lendenen bevattende.

0201 10 00 hele en halve dieren

De begrippen „het hele dier" en „het halve dier" zijn omschreven in aanvullende aantekening (GN) 1, letter A, onder a) en b), op dit hoofdstuk. Het is toegestaan de doornuitsteeksels van de eerste acht of negen rugwervels beurtelings bij het linker en het rechter halve dier te laten.

0201 20 20 „compensated quarters"

Het begrip „compensated quarters" is omschreven in aanvullende aantekening (GN) 1, letter A, onder c), op dit hoofdstuk.

0201 20 30 voorvoeten en voorspannen

De begrippen „voorvoet" en „voorspan" zijn omschreven in aanvullende aantekening (GN) 1, letter A, onder d) en e), op dit hoofdstuk. Hieruit volgt dat bijvoorbeeld het voorste deel van het halve dier dat wel alle daartoe behorende beenderen, doch minder dan vier ribben omvat of waaraan de hals of de schouder ontbreekt, of het voorste deel waarvan een been, bijvoorbeeld de atlaswervel, verwijderd is, niet onder deze onderverdeling valt, maar onder de onderverdeling 0201 20 90.

0201 20 50 achtervoeten en achterspannen

De begrippen „achtervoet" en „achterspan", zijn omschreven in aanvullende aantekening (GN) 1, letter A, onder f) en g), op dit hoofdstuk. Zoals uit deze aanvullende aantekening volgt, valt bijvoorbeeld het achterste deel van het halve dier dat wel alle daartoe behorende beenderen, doch minder dan drie ribben omvat of waaraan de stomp of het lendestuk (harst) ontbreekt, niet onder deze onderverdeling, maar onder de onderverdeling 0201 20 90. Niettemin blijven achtervoeten zonder nieren, niervet en/of zonder de vang of vanglap als achtervoeten ingedeeld.

0201 20 90 andere

Deze onderverdeling omvat met name de schouder, de stomp en de dunne lende of lendepunt, niet uitgebeend. Hiertoe behoren eveneens de voorste en achterste delen van het halve dier (niet uitgebeend) die niet beantwoorden aan de definitie van de zogenaamde „compensated quarters" noch aan die van voor- of achtervoeten.

0201 30 00 zonder been

Deze onderverdeling omvat alle stukken vlees van runderen, vers of gekoeld, die volledig uitgebeend zijn, bijvoorbeeld filet en de vang of vanglap zonder been.

0202 Vlees van runderen, bevroren

Onder deze post valt slechts bevroren vlees van de dieren bedoeld bij post 0102.

0202 10 00 hele en halve dieren

De begrippen „het hele dier" en „het halve dier" zijn omschreven in aanvullende aantekening (GN) 1, letter A, onder a) en b), op dit hoofdstuk.

0202 20 10 „compensated quarters"

Het begrip „compensated quarters" is omschreven in aanvullende aantekening (GN) 1, letter A, onder c), op dit hoofdstuk.

0202 20 30 voorvoeten en voorspannen

De begrippen „voorvoet" en „voorspan" zijn omschreven in aanvullende aantekening (GN) 1, letter A, onder d) en e), op dit hoofdstuk.

Niet-officiële geconsolideerde versie augustus 2026

0202 20 50 **achtervoeten en achterspannen**

De begrippen „achtervoet” en „achterspan” zijn omschreven in aanvullende aantekening (GN) 1, letter A, onder f) en g), op dit hoofdstuk.

0202 20 90 **andere**

De toelichting op onderverdeling 0201 20 90 is van overeenkomstige toepassing.

0202 30 50 **als „crops”, „chucks and blades” en „briskets” aangeduide delen**

De begrippen „crops”, „chucks and blades” en „briskets” zijn omschreven in aanvullende aantekening (GN) 1, letter A, onder h), op dit hoofdstuk.

0202 30 90 **ander**

Deze onderverdeling omvat alle bevroren stukken vlees van runderen, die volledig zijn uitgebeend, met uitzondering van vriesblokken bedoeld in onderverdeling 0202 30 10 en de delen bedoeld in onderverdeling 0202 30 50.

0203 Vlees van varkens, vers, gekoeld of bevroren

Onder deze post valt slechts het vlees van de dieren bedoeld bij post 0103.

Vlees van varkens, door de bevoegde Australische autoriteiten gecertificeerd als vlees van in Australië in het wild levende varkens, wordt aangemerkt als ander vlees dan vlees van huisdieren.

0203 11 10 t/m 0203 19 90 **vers of gekoeld**

Onder deze onderverdelingen valt slechts vers of gekoeld vlees van de dieren bedoeld bij post 0103.

0203 11 10 **huisdieren**

Het begrip „het hele of het halve dier” is omschreven in aanvullende aantekening (GN) 2, letter A, onder a), op dit hoofdstuk.

0203 12 11 **hammen en delen daarvan**

Het begrip „ham” is omschreven in aanvullende aantekening (GN) 2, letter A, onder b), op dit hoofdstuk.

Deze onderverdeling omvat eveneens schenkels (hamschijven) met been, van de achterpoot.

0203 12 19 **schouders en delen daarvan**

Het begrip „schouder” is omschreven in aanvullende aantekening (GN) 2, letter A, onder d), op dit hoofdstuk.

Deze onderverdeling omvat eveneens schouderribbetjes, ook wel borstkrabbetjes of „platte ribbetjes” genoemd, en schenkels (hamschijven) met been, van de voorpoot.

0203 19 11 **voorstukken en delen daarvan**

Het begrip „voorstuk” is omschreven in aanvullende aantekening (GN) 2, letter A, onder c), op dit hoofdstuk.

Schouderribbetjes, ook wel borstkrabbetjes of „platte ribbetjes” genoemd, zijn van deze onderverdeling uitgezonderd (onderverdeling 0203 12 19).

0203 19 13 **karbonadestrengen en delen daarvan**

Het begrip „karbonadestreng” is omschreven in aanvullende aantekening (GN) 2, letter A, onder e), op dit hoofdstuk.

Deze onderverdeling omvat eveneens rugribbetjes („loinribs”).

0203 19 15 **buiken (buikspek) en delen daarvan**

De begrippen „buik” en „delen” zijn omschreven in aanvullende aantekening (GN) 2, letter A, onder f), en letter B, eerste alinea, op dit hoofdstuk.

Delen van buiken worden hier slechts ingedeeld indien zij het zwoerd en het spek bevatten.

Buikribbetjes („spare ribs”) zonder het zwoerd en het spek zijn van deze onderverdeling uitgezonderd (onderverdeling 0203 19 59).

0203 19 59 **ander**

Buikribbetjes („spare ribs”) zonder het zwoerd en het spek behoren tot deze onderverdeling.

Niet-officiële geconsolideerde versie augustus 2026

0203 19 90 **ander**

Onder deze onderverdeling valt slechts het vlees van andere varkens dan huisdieren, met name het vlees van wilde zwijnen, met uitzondering van hele en halve dieren, hammen, schouders en delen daarvan.

0203 21 10 **bevroren**

t/m 0203 29 90

De toelichtingen op de onderverdelingen 0203 11 10 t/m 0203 19 90, zowel de gemeenschappelijke als de afzonderlijke, zijn op deze onderverdelingen van overeenkomstige toepassing.

0204 Vlees van schapen of van geiten, vers, gekoeld of bevroren

Onder deze post valt slechts vers, gekoeld of bevroren vlees van de dieren bedoeld bij post 0104, dus zowel van huisdieren als van wilde dieren, doch vooral het vlees van schapen (huisdieren en moeflons) en steenbokken.

0204 10 00 **hele en halve lammeren, vers of gekoeld**

De begrippen „heel dier" en „half dier" zijn omschreven in aanvullende aantekening (GN) 3, letter A, onder a) en b), op dit hoofdstuk.

Zie voor de omschrijving van lamsvlees de aanvullende GS-toelichting op de onderverdelingen 0204 10 en 0204 30.

0204 21 00 **hele en halve dieren**

De begrippen „heel dier" en „half dier" zijn omschreven in aanvullende aantekening (GN) 3, letter A, onder a) en b), op dit hoofdstuk.

0204 22 10 **voorstukken en halve voorstukken**

De begrippen „voorstuk" en „half voorstuk" zijn omschreven in aanvullende aantekening (GN) 3, letter A, onder c) en d), op dit hoofdstuk.

0204 22 30 **nierstukken en/of zadels en halve nierstukken en/of zadels**

De begrippen „nierstuk en zadel", „zadel", „nierstuk", „half nierstuk en zadel", „half zadel" en „half nierstuk" zijn omschreven in aanvullende aantekening (GN) 3, letter A, onder e) en f), op dit hoofdstuk.

0204 22 50 **achterstellen en halve achterstellen**

De begrippen „achterstel" en „half achterstel" zijn omschreven in aanvullende aantekening (GN) 3, letter A, onder g) en h), op dit hoofdstuk.

0204 30 00 **hele en halve lammeren, bevroren**

De toelichting op onderverdeling 0204 10 00 is van overeenkomstige toepassing.

0204 41 00 t/m 0204 43 90 **ander vlees van schapen, bevroren**

De toelichtingen op de onderverdelingen 0204 21 00, 0204 22 10, 0204 22 30 en 0204 22 50 zijn van overeenkomstige toepassing op de onderverdelingen 0204 41 00, 0204 42 10, 0204 42 30 en 0204 42 50.

0204 50 11 t/m 0204 50 79 **vlees van geiten**

De begrippen „het hele dier" en „het halve dier" (onderverdelingen 0204 50 11 en 0204 50 51), „voorstuk" en „half voorstuk" (onderverdelingen 0204 50 13 en 0204 50 53), „nierstuk en zadel", „zadel", „nierstuk", „half nierstuk en half zadel", „half zadel" en „half nierstuk" (onderverdelingen 0204 50 15 en 0204 50 55), „achterstel" en „half achterstel" (onderverdelingen 0204 50 19 en 0204 50 59) zijn omschreven in de aanvullende aantekening (GN) 3, letter A, respectievelijk a) en b), c) en d), e) en f), g) en h), op dit hoofdstuk.

0206 Eetbare slachtafvallen van runderen, van varkens, van schapen, van geiten, van paarden, van ezels, van muildieren of van muilezels, vers, gekoeld of bevroren

Deze post omvat de slachtafvallen van de dieren bedoeld bij de posten 0101 t/m 0104. Slachtafvallen bestemd voor de vervaardiging van farmaceutische producten vallen slechts onder de betrokken onderverdelingen voorzover is voldaan aan de voorwaarden en bepalingen, vastgesteld door de bevoegde autoriteiten.

Deze post omvat ook dierlijke beenderen die gewoonlijk worden gebruikt voor de bereiding van soep of bouillon voor menselijke consumptie. Er kunnen geringe restjes vlees, pezen, vet of kraakbeen aan deze botten zitten die overblijven nadat het vlees dat onder dit hoofdstuk valt van de botten is verwijderd

*Update 09/2024.

Zie eveneens de GS-toelichting op post 0206.

Niet-officiële geconsolideerde versie augustus 2026

02061010 t/m 02061098	**van runderen, vers of gekoeld** Deze onderverdelingen omvatten slechts verse of gekoelde slachtafvallen van de dieren bedoeld bij post 0102.

Niet-officiële geconsolideerde versie augustus 2026

0206 10 95 **longhaasjes en omlopen**

Longhaasjes en omlopen zijn de gespierde delen van het middenrif.

0206 21 00 t/m 0206 29 99 **van runderen, bevroren**

Deze onderverdelingen omvatten bevroren slachtafvallen van de dieren bedoeld bij post 0102.

0206 30 00 **van varkens, vers of gekoeld**

Deze onderverdeling omvat slechts verse of gekoelde slachtafvallen van de dieren bedoeld bij post 0103.

De eerste alinea van de toelichting op onderverdeling 0206 49 00 is van overeenkomstige toepassing.

Deze onderverdeling omvat ook de poten en staarten, levers, nieren, harten, tongen, longen, het eetbare zwoerd, de hersenen en het darmscheil.

0206 41 00 en 0206 49 00 **van varkens, bevroren**

Deze onderverdelingen omvatten slechts bevroren slachtafvallen van de dieren bedoeld bij post 0103.

0206 49 00 **andere**

Deze onderverdeling omvat bijvoorbeeld koppen of halve koppen, met of zonder de hersenen, de wang of de tong, alsmede delen daarvan (aanvullende aantekening (GN) 2, letter C, op dit hoofdstuk). De delen van koppen zijn omschreven in de derde alinea van genoemde aanvullende aantekening.

Deze onderverdeling omvat ook de poten en staarten, nieren, harten, tongen, longen, het eetbare zwoerd, de hersenen en het darmscheil.

Deze onderverdeling omvat bijvoorbeeld slachtafvallen van wilde zwijnen

0206 80 91 **van paarden, van ezels, van muildieren en van muilezels**

Deze onderverdeling omvat slechts verse of gekoelde slachtafvallen van de dieren bedoeld bij post 0101.

0206 80 99 **van schapen en van geiten**

Deze onderverdeling omvat slechts verse of gekoelde slachtafvallen van de dieren bedoeld bij post 0104.

0206 90 91 **van paarden, van ezels, van muildieren en van muilezels**

Deze onderverdeling omvat slechts bevroren slachtafvallen van de dieren bedoeld bij post 0101.

0206 90 99 **van schapen en van geiten**

Deze onderverdeling omvat slechts bevroren slachtafvallen van de dieren bedoeld bij post 0104.

0207 Vlees en eetbare slachtafvallen van pluimvee (bedoeld bij post 0105), vers, gekoeld of bevroren

0207 11 10 **geplukt, ontdarmd, met kop en met poten (zogenaamde kippen 83 %)**

Deze onderverdeling omvat voornamelijk hanen, kippen en kuikens, geplukt, met kop en met poten, ontdaan van de darmen, doch waaruit de overige ingewanden (onder meer de longen, de lever, de spiermaag, het hart, de eierstokken) niet verwijderd zijn.

0207 11 30 **geplukt, schoongemaakt, zonder kop en zonder poten, doch met hals, met hart, met lever en met spiermaag (zogenaamde kippen 70 %)**

Deze onderverdeling omvat in het bijzonder braadkuikens; dit zijn geplukte kuikens, zonder kop en zonder poten, doch met hals, waaruit alle ingewanden verwijderd zijn, maar waarin het hart, de lever en de spiermaag teruggelegd zijn.

Niet-officiële geconsolideerde versie augustus 2026

0207 11 90 **geplukt, schoongemaakt, zonder kop, zonder hals, zonder poten, zonder hart, zonder lever en zonder spiermaag (zogenaamde kippen 65 %), of in andere staat aangeboden**

Deze onderverdeling omvat in het bijzonder braadkuikens; dit zijn geplukte kuikens, zonder kop en zonder poten, waaruit alle ingewanden verwijderd zijn. Deze onderverdeling omvat voorts hanen, kippen en kuikens, die worden aangeboden in een staat die niet overeenkomt met een van de aanbiedingsvormen genoemd in de onderverdelingen 0207 11 10 en 0207 11 30, bijvoorbeeld kippen die niet zijn geplukt en worden aangeboden met kop, poten en darmen.

0207 12 10 en 0207 12 90 **niet in stukken gesneden, bevroren**

De toelichtingen op de onderverdelingen 0207 11 30 en 0207 11 90 zijn van overeenkomstige toepassing.

0207 13 10 **zonder been**

Deze onderverdeling omvat het vlees van hanen, kippen en kuikens, waaruit de beenderen zijn verwijderd, ongeacht van welk deel van het lichaam dit vlees afkomstig is.

0207 13 20 **helften en kwarten**

Het begrip „helften" is omschreven in aanvullende aantekening (GN) 4, onder a) en b), op dit hoofdstuk.

Het begrip „kwarten" is omschreven in aanvullende aantekening (GN) 4, onder a) en c), op dit hoofdstuk. Deze onderverdeling omvat de achterste kwarten, bestaande uit de onderdij (scheenbeen en kuitbeen), de dij (bovendij), het achterste deel van de rug en het zadel of de stuit, alsmede de voorste kwarten, die in hoofdzaak bestaan uit de helft van de borst met de daarbijbehorende vleugel.

0207 13 30 **hele vleugels, ook indien zonder spits**

Het begrip „hele vleugels, ook indien zonder spits" is omschreven in aanvullende aantekening (GN) 4, onder a) en d), op dit hoofdstuk.

0207 13 40 **ruggen; halzen; ruggen met halzen; staarten; vleugelspitsen**

Zie aanvullende aantekening (GN) 4, onder a) en b), op dit hoofdstuk.

Onder deze onderverdeling vallen onder andere ruggen met halzen, bestaande uit een stuk van de hals, de rug en eventueel de staart (het zadel of de stuit); ruggen; halzen; staarten (zadels of stuiten); vleugelspitsen.

0207 13 50 **borsten en delen daarvan**

Het begrip „borsten" is omschreven in aanvullende aantekening (GN) 4, onder a) en e), op dit hoofdstuk.

0207 13 60 **dijen en delen daarvan**

Het begrip „dijen" is omschreven in aanvullende aantekening (GN) 4, onder a) en f), op dit hoofdstuk.

De snede om de dij te scheiden van de rug moet worden aangebracht tussen de twee lijnen die aangeven tot waar de gewrichten komen, overeenkomstig de onderstaande tekening:

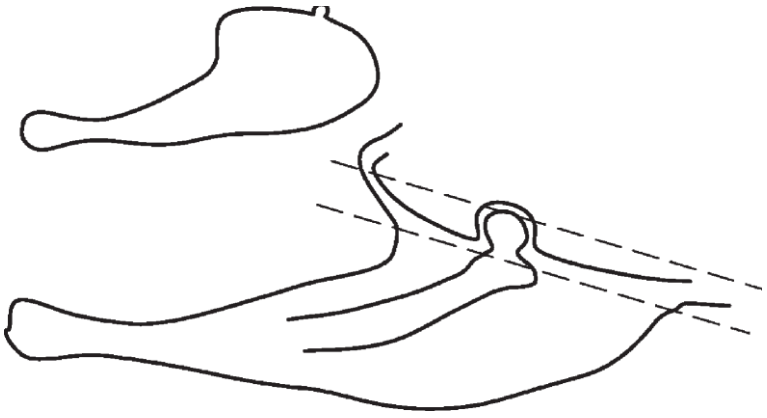

0207 13 91 **levers**

Zie de laatste alinea van de GS-toelichting op post 0207.

Niet-officiële geconsolideerde versie augustus 2026

02071399 **andere**

Deze onderverdeling omvat de eetbare slachtafvallen, met name harten, kammen en lellen, met uitzondering van levers.

Onder deze onderverdeling vallen eveneens de loopbenen van hanen, kippen en kuikens.

02071410 t/m 02071499 **delen en slachtafvallen, bevroren**

De toelichtingen op de onderverdelingen 0207 13 10 t/m 0207 13 99 zijn van overeenkomstige toepassing.

02072410 **geplukt, schoongemaakt, zonder kop en zonder poten, doch met hals, met hart, met lever en met spiermaag (zogenaamde kalkoenen 80 %)**

Deze onderverdeling omvat in het bijzonder geplukte kalkoenen, zonder kop en zonder poten, doch met hals, waaruit alle ingewanden verwijderd zijn, maar waarin het hart, de lever en de spiermaag teruggelegd zijn.

02072490 **geplukt, schoongemaakt, zonder kop, zonder hals, zonder poten, zonder hart, zonder lever en zonder spiermaag (zogenaamde kalkoenen 73 %), of in andere staat aangeboden**

Deze onderverdeling omvat in het bijzonder geplukte kalkoenen, klaar om gebraden te worden, zonder kop, zonder hals en zonder poten, waaruit alle ingewanden verwijderd zijn. Deze onderverdeling omvat voorts kalkoenen die worden aangeboden in een staat die niet overeenkomt met een van de aanbiedingsvormen die specifiek zijn vermeld in de onderverdelingen 0207 24 10 en 0207 24 90.

02072510 en 02072590 **niet in stukken gesneden, bevroren**

De toelichtingen op de onderverdelingen 0207 24 10 en 0207 24 90 zijn van overeenkomstige toepassing.

02072610 **zonder been**

De toelichting op onderverdeling 0207 13 10 is van overeenkomstige toepassing.

02072620 **helften en kwarten**

De toelichting op onderverdeling 0207 13 20 is van overeenkomstige toepassing.

02072630 **hele vleugels, ook indien zonder spits**

Het begrip „hele vleugels, ook indien zonder spits” is omschreven in aanvullende aantekening (GN) 4, onder a) en d), op dit hoofdstuk.

02072640 **ruggen; halzen; ruggen met halzen; staarten; vleugelspitsen**

De toelichting op onderverdeling 0207 13 40 is van overeenkomstige toepassing.

02072650 **borsten en delen daarvan**

Het begrip „borsten” is omschreven in aanvullende aantekening (GN) 4, onder a) en e), op dit hoofdstuk.

02072660 **onderdijen en delen daarvan**

Het begrip „onderdijen” is omschreven in aanvullende aantekening (GN) 4, onder a) en g), op dit hoofdstuk.

De snede om de onderdij (in de handel vaak „drumstick” genoemd) te scheiden van de bovendij wordt aangebracht tussen de twee lijnen die aangeven tot waar de gewrichten komen, overeenkomstig de onderstaande tekening:

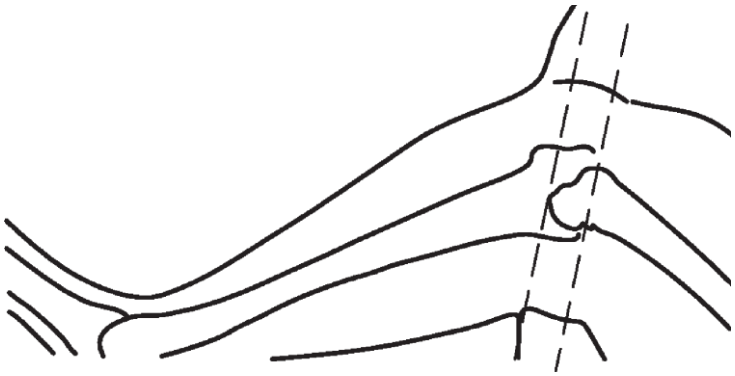

Niet-officiële geconsolideerde versie augustus 2026

02072670 **andere**

Deze onderverdeling omvat in het bijzonder de delen als omschreven in aanvullende aantekening (GN) 4, onder a) en h), op dit hoofdstuk.

De snede om de bovendij (in de handel vaak „thigh" genoemd) of de hele dij (in de handel vaak „whole leg" genoemd) te scheiden van de rug, moet worden aangebracht tussen de twee lijnen die aangeven tot waar de gewrichten komen, overeenkomstig de tekening in de toelichting bij onderverdeling 0207 13 60.

De snede om de bovendij te scheiden van de onderdij moet worden aangebracht tussen de twee lijnen die aangeven tot waar de gewrichten komen, overeenkomstig de tekening in de toelichting bij onderverdeling 0207 26 60.

02072691 **levers**

Zie de laatste alinea van de GS-toelichting op post 0207.

02072699 **andere**

De toelichting op onderverdeling 0207 13 99 is van overeenkomstige toepassing.

0207 2710 t/m 02072799 **delen en slachtafvallen, bevroren**

De toelichting op de onderverdelingen 0207 26 10 t/m 0207 26 99 zijn van overeenkomstige toepassing.

02074130 **geplukt, schoongemaakt, zonder kop en zonder poten, doch met hals, met hart, met lever en met spiermaag (zogenaamde eenden 70 %)**

Deze onderverdeling omvat in het bijzonder geplukte eenden zonder kop en zonder poten, doch met hals, waaruit alle ingewanden verwijderd zijn, maar waarin het hart, de lever en de spiermaag teruggelegd zijn.

02074180 **geplukt, schoongemaakt, zonder kop, zonder hals, zonder poten, zonder hart, zonder lever en zonder spiermaag (zogenaamde eenden 63 %), of in andere staat aangeboden**

Deze onderverdeling omvat in het bijzonder geplukte eenden, klaar om gebraden te worden, zonder kop, zonder hals en zonder poten, waaruit alle ingewanden verwijderd zijn. Deze onderverdeling omvat voorts eenden die worden aangeboden in een staat die niet overeenkomt met een van de aanbiedingsvormen die specifiek zijn vermeld in de onderverdelingen 0207 41 20, 0207 41 30 en 0207 41 80.

02074230 **geplukt, schoongemaakt, zonder kop en zonder poten, doch met hals, met hart, met lever en met spiermaag (zogenaamde eenden 70 %)**

De toelichting op onderverdeling 0207 41 30 is van overeenkomstige toepassing.

02074280 **geplukt, schoongemaakt, zonder kop, zonder hals, zonder poten, zonder hart, zonder lever en zonder spiermaag (zogenaamde eenden 63 %), of in andere staat aangeboden**

De toelichting op onderverdeling 0207 41 80 is van overeenkomstige toepassing.

02074300 **vette levers (foies gras), vers of gekoeld**

Zie de laatste alinea van de GS-toelichting op post 0207.

02074410 **zonder been**

De toelichting op onderverdeling 0207 13 10 is van overeenkomstige toepassing.

02074421 **helften en kwarten**

De toelichting op onderverdeling 0207 13 20 is van overeenkomstige toepassing.

02074431 **hele vleugels, ook indien zonder spits**

Het begrip „hele vleugels, ook indien zonder spits" is omschreven in aanvullende aantekening (GN) 4, onder a) en d), op dit hoofdstuk.

02074441 **ruggen; halzen; ruggen met halzen; staarten; vleugelspitsen**

De toelichting op onderverdeling 0207 13 40 is van overeenkomstige toepassing.

Niet-officiële geconsolideerde versie augustus 2026

0207 44 51 **borsten en delen daarvan**

Het begrip „borsten” is omschreven in aanvullende aantekening (GN) 4, onder a) en e), op dit hoofdstuk.

0207 44 61 **dijen en delen daarvan**

Het begrip „dijen” is omschreven in aanvullende aantekening (GN) 4, onder a) en f), op dit hoofdstuk.

0207 44 71 **zogenaamde eendenpaletots**

Het begrip „zogenaamde eendenpaletots” is omschreven in aanvullende aantekening (GN) 4, onder ij), op dit hoofdstuk.

0207 44 91 **levers, andere dan vette levers (foies gras)**

Zie de laatste alinea van de GS-toelichting op post 0207.

0207 44 99 **andere**

De toelichting op onderverdeling 0207 13 99 is van overeenkomstige toepassing.

0207 45 10 **zonder been**

De toelichting op onderverdeling 0207 13 10 is van overeenkomstige toepassing.

0207 45 21 **met been**

t/m 0207 45 81

De toelichtingen op de onderverdelingen 0207 13 20 t/m 0207 13 60 en 0207 44 71 zijn van overeenkomstige toepassing.

0207 45 93 en 0207 45 95 **levers**

Zie de laatste alinea van de GS-toelichting op post 0207.

0207 45 99 **andere**

De toelichting op onderverdeling 0207 13 99 is van overeenkomstige toepassing.

0207 51 90 **geplukt, schoongemaakt, zonder kop en zonder poten, ook indien met hart en met spiermaag (zogenaamde ganzen 75 %), of in andere staat aangeboden**

Deze onderverdeling omvat in het bijzonder geplukte ganzen zonder kop en zonder poten, waaruit alle ingewanden verwijderd zijn, maar waarin het hart en de spiermaag teruggelegd zijn, evenals geplukte ganzen, klaar om gebraden te worden, zonder kop en zonder poten, waaruit alle ingewanden verwijderd zijn. Deze onderverdeling omvat voorts ganzen die worden aangeboden in een staat die niet overeenkomt met een van de aanbiedingsvormen die specifiek zijn vermeld in de onderverdelingen 0207 51 10 en 0207 51 90, bijvoorbeeld geslachte ganzen, uitgelekt, geplukt, waaruit de ingewanden niet zijn verwijderd, zonder kop en zonder poten.

0207 52 90 **geplukt, schoongemaakt, zonder kop en zonder poten, ook indien met hart en met spiermaag (zogenaamde ganzen 75 %), of in andere staat aangeboden**

De toelichting op onderverdeling 0207 51 90 is van overeenkomstige toepassing.

0207 53 00 **vette levers (foies gras), vers of gekoeld**

Zie de laatste alinea van de GS-toelichting op post 0207.

0207 54 10 **zonder been**

De toelichting op onderverdeling 0207 13 10 is van overeenkomstige toepassing.

0207 54 21 **helften en kwarten**

De toelichting op onderverdeling 0207 13 20 is van overeenkomstige toepassing.

0207 54 31 **hele vleugels, ook indien zonder spits**

Het begrip „hele vleugels, ook indien zonder spits” is omschreven in aanvullende aantekening (GN) 4, onder a) en d), op dit hoofdstuk.

Niet-officiële geconsolideerde versie augustus 2026

0207 54 41 **ruggen; halzen; ruggen met halzen; staarten; vleugelspitsen**

De toelichting op onderverdeling 0207 13 40 is van overeenkomstige toepassing.

0207 54 51 **borsten en delen daarvan**

Het begrip „borsten” is omschreven in aanvullende aantekening (GN) 4, onder a) en e), op dit hoofdstuk.

0207 54 61 **dijen en delen daarvan**

Het begrip „dijen” is omschreven in aanvullende aantekening (GN) 4, onder a) en f), op dit hoofdstuk.

0207 54 71 **zogenaamde ganzenpaletots**

Het begrip „zogenaamde ganzenpaletots” is omschreven in aanvullende aantekening (GN) 4, onder ij), op dit hoofdstuk.

0207 54 91 **levers, andere dan vette levers (foies gras)**

Zie de laatste alinea van de GS-toelichting op post 0207.

0207 54 99 **andere**

De toelichting op onderverdeling 0207 13 99 is van overeenkomstige toepassing.

0207 55 10 **zonder been**

De toelichting op onderverdeling 0207 13 10 is van overeenkomstige toepassing.

0207 55 21 t/m 0207 55 81 **met been**

De toelichtingen op de onderverdelingen 0207 13 20 t/m 0207 13 60 en 0207 4471 zijn van overeenkomstige toepassing.

0207 55 93 en 0207 55 95 **levers**

Zie de laatste alinea van de GS-toelichting op post 0207.

0207 55 99 **andere**

De toelichting op onderverdeling 0207 13 99 is van overeenkomstige toepassing.

0207 60 10 **zonder been**

De toelichting op onderverdeling 0207 13 10 is van overeenkomstige toepassing.

0207 60 21 **helften en kwarten**

De toelichting op onderverdeling 0207 13 20 is van overeenkomstige toepassing.

0207 60 31 **hele vleugels, ook indien zonder spits**

Het begrip „hele vleugels, ook indien zonder spits” is omschreven in aanvullende aantekening (GN) 4, onder a) en d), op dit hoofdstuk.

0207 60 41 **ruggen; halzen; ruggen met halzen; staarten; vleugelspitsen**

De toelichting op onderverdeling 0207 13 40 is van overeenkomstige toepassing.

0207 60 51 **borsten en delen daarvan**

Het begrip „borsten” is omschreven in aanvullende aantekening (GN) 4, onder a) en e), op dit hoofdstuk.

0207 60 61 **dijen en delen daarvan**

Het begrip „dijen” is omschreven in aanvullende aantekening (GN) 4, onder a) en f), op dit hoofdstuk.

0207 60 99 **andere**

De toelichting op onderverdeling 0207 13 99 is van overeenkomstige toepassing.

Niet-officiële geconsolideerde versie augustus 2026

0208 **Ander vlees en andere eetbare slachtafvallen, vers, gekoeld of bevroren**

Deze post omvat uitsluitend vlees en eetbare slachtafvallen, vers, gekoeld of bevroren, van de diersoorten bedoeld bij post 0106.

02081010 **van tamme konijnen**

Deze onderverdeling omvat vlees en eetbare slachtafvallen van de dieren bedoeld bij onderverdeling 0106 14 10.

02089010 **van tamme duiven**

Deze onderverdeling omvat vlees en eetbare slachtafvallen van tamme duiven (slachtduiven, sierduiven, postduiven). Vlees en eetbare slachtafvallen van duiven die in de toelichting op onderverdeling 0106 39 10 staan genoemd als „wilde duiven", zijn dus van deze onderverdeling uitgezonderd en moeten onder onderverdeling 0208 90 30 worden ingedeeld.

02089030 **van wild (met uitzondering van konijnen of van hazen)**

Tot deze onderverdeling behoren onder meer:

1. van het lopend wild: herten, damherten, reeën, gemzen of klipgeiten (Rupicapra rupicapra), elanden, geitantilopen, antilopen, gazellen, beren en kangoeroes;
2. van het vederwild: wilde duiven, wilde ganzen, wilde eenden, patrijzen, fazanten, (hout)snippen, watersnippen, korhoenders, ortolanen en struisvogels.

Vlees en eetbare slachtafvallen van dieren waarop gewoonlijk wordt gejaagd (fazanten, struisvogels, damherten, enz.), blijven ingedeeld als vlees en eetbare slachtafvallen van wild, ook indien deze dieren in gevangenschap zijn opgefokt.

Vlees en eetbare slachtafvallen van rendieren zijn van deze onderverdeling uitgesloten (onderverdeling 0208 90 60). Vlees en eetbare slachtafvallen van bepaalde soorten rendieren (bijvoorbeeld van kariboes) blijven echter hier ingedeeld, voorzover wordt aangetoond dat het vlees of eetbare slachtafvallen betreft van in het wild levende dieren waarop is gejaagd.

Deze onderverdeling omvat geen vlees en eetbare slachtafvallen van wilde konijnen (Oryctolagus cuniculus) of van hazen. Deze vallen onder onderverdeling 0208 10 90.

02089060 **van rendieren**

Zie de derde alinea van de toelichting op onderverdeling 0208 90 30.

0209 **Spek (ander dan doorregen spek), alsmede varkensvet en vet van gevogelte, niet gesmolten noch anderszins geëxtraheerd, vers, gekoeld, bevroren, gezouten, gepekeld, gedroogd of gerookt**

02091011 en 02091019 **spek**

Het begrip „spek" is omschreven in aanvullende aantekening (GN) 2, letter D, op dit hoofdstuk.

02091090 **varkensvet**

Zie de tweede alinea van de GS-toelichting op post 0209.

02099000 **ander**

Zie de derde alinea van de GS-toelichting op post 0209.

0210 **Vlees en eetbare slachtafvallen, gezouten, gepekeld, gedroogd of gerookt; meel en poeder van vlees of van slachtafvallen, geschikt voor menselijke consumptie**

Deze post omvat, met uitzondering van spek en van vet bedoeld bij post 0209, vlees en slachtafvallen, gezouten of gepekeld, gedroogd of gerookt, van alle bij de posten 0101 t/m 0106 bedoelde dieren.

Voor de interpretatie van de begrippen „gedroogd of gerookt" en „gezouten of gepekeld" wordt verwezen naar de aanvullende aantekeningen (GN) 2, letter E, en 7 op dit hoofdstuk.

02101111 t/m 02101190 **hammen, en schouders, alsmede delen daarvan, met been**

Zie voor de definitie van het begrip „met been" de aanvullende GS-toelichting op hoofdstuk 2.

Niet-officiële geconsolideerde versie augustus 2026

0210 11 11 t/m 0210 11 39

van varkens (huisdieren)

De begrippen „ham” en „schouder” zijn omschreven in aanvullende aantekening (GN) 2, letter A, onder b) en d), op dit hoofdstuk.

0210 11 11 en 0210 11 19

gezouten of gepekeld

Deze onderverdelingen hebben alleen betrekking op hammen en schouders, alsmede delen daarvan, met been, van varkens (huisdieren), die diepgaand zijn gezouten of gepekeld. Dit vlees kan echter licht gedroogd of licht gerookt zijn, maar niet zover dat het als „gedroogd of gerookt” in de zin van onderverdeling 0210 11 31 of 0210 11 39 (aanvullende aantekening (GN) 2, letter E, op dit hoofdstuk) is aan te merken.

0210 11 31 en 0210 11 39

gedroogd of gerookt

Deze onderverdelingen omvatten hammen en schouders, alsmede delen daarvan, met been, van varkens (huisdieren), die zijn verduurzaamd door drogen of roken, ook indien aan deze wijzen van verduurzamen een behandeling als zouten of pekelen is voorafgegaan. Dit is bijvoorbeeld het geval bij hammen die gezouten zijn voordat zij worden onderworpen aan een gedeeltelijke dehydratie, hetzij door drogen in de open lucht (Parma- of Bayonne-hammen), hetzij door roken (bijvoorbeeld Ardeense hammen).

Indien dergelijk vlees gedeeltelijk is gedehydreerd, maar in feite is verduurzaamd door bevriezen of diepvriezen, behoort het daarentegen tot onderverdeling 0203 22 11 of 0203 22 19.

0210 12 11 en 0210 12 19

van varkens (huisdieren)

De begrippen „buik” en „delen” zijn omschreven in aanvullende aantekeningen (GN) 2, de letters A, onder f), en B, op dit hoofdstuk.

0210 12 11

gezouten of gepekeld

De toelichting op de onderverdelingen 0210 11 11 en 0210 11 19 is van overeenkomstige toepassing.

0210 12 19

gedroogd of gerookt

De toelichting op de onderverdelingen 0210 11 31 en 0210 11 39 is van overeenkomstige toepassing.

0210 19 10

halve baconvarkens en „spencers”

De begrippen „half baconvarken” en „spencer” zijn omschreven in aanvullende aantekening (GN) 2, letter A, onder g) en h), op dit hoofdstuk.

0210 19 20

„3/4 sides” en „middles”

De begrippen „3/4 side” en „middle” zijn omschreven in aanvullende aantekening (GN) 2, letter A, onder ij) en k), op dit hoofdstuk.

0210 19 30

voorstukken en delen daarvan

Het begrip „voorstuk” is omschreven in aanvullende aantekening (GN) 2, letter A, onder c), op dit hoofdstuk.

0210 19 40

karbonadestrengen en delen daarvan

Het begrip „karbonadestreng” is omschreven in aanvullende aantekening (GN) 2, letter A, onder e), op dit hoofdstuk.

0210 19 60

voorstukken en delen daarvan

Het begrip „voorstuk” is omschreven in aanvullende aantekening (GN) 2, letter A, onder c), op dit hoofdstuk.

0210 20 10 en 0210 20 90

vlees van runderen

Deze onderverdelingen omvatten uitsluitend vlees van de dieren bedoeld bij post 0102, gezouten, gepekeld, gedroogd of gerookt. Slachtafvallen van runderen behoren tot onderverdeling 0210 99 51 of 0210 99 59.

0210 99 10

van paarden, gezouten, gepekeld of gedroogd

Deze onderverdeling omvat uitsluitend vlees van de dieren bedoeld bij de onderverdelingen 0101 21 00 t/m 0101 29 90, gezouten, gepekeld of gedroogd. Gerookt paardevlees behoort tot onderverdeling 0210 99 39. Slachtafvallen van paarden behoren tot onderverdeling 0210 99 85.

Niet-officiële geconsolideerde versie augustus 2026

0210 99 21 en 0210 99 29 **van schapen en van geiten**

Deze onderverdelingen omvatten vlees van de dieren bedoeld bij post 0104, gezouten, gepekeld, gedroogd of gerookt. Slachtafvallen van deze dieren behoren tot onderverdeling 0210 99 85.

0210 99 31 **van rendieren**

Zie de derde alinea van de toelichting op onderverdeling 0208 90 30.

0210 99 49 **andere**

Deze onderverdeling omvat in het bijzonder koppen of halve koppen van varkens (huisdieren), met of zonder hersenen, wangen of tong, alsmede delen daarvan (zie aanvullende aantekening (GN) 2, letter C, op dit hoofdstuk). De delen van koppen zijn omschreven in de derde alinea van genoemde aanvullende aantekening.

Zie voor het begrip „slachtafvallen" de GS-toelichting op post 0206.

0210 99 90 **meel en poeder, van vlees of van slachtafvallen**

Hieronder vallen eveneens pellets van dit meel en dit poeder.

Niet-officiële geconsolideerde versie augustus 2026

HOOFDSTUK 3

VIS, SCHAALDIEREN, WEEKDIEREN EN ANDERE ONGEWERVELDE WATERDIEREN

Algemene opmerkingen

1. Diepbevroren vis, schaaldieren, weekdieren en andere ongewervelde waterdieren worden ingedeeld als bevroren vis, schaaldieren, weekdieren en andere ongewervelde waterdieren.

2. Het enkel blancheren, bestaande uit een lichte warmtebehandeling waarbij de producten van dit hoofdstuk niet werkelijk worden gekookt, heeft geen invloed op de indeling van die producten. Vaak vindt het plaats vóór het bevriezen, bijvoorbeeld bij tonijn en bij het vlees van schaal- en weekdieren.

3. Van dit hoofdstuk zijn uitgezonderd:

   a) zwemblazen, onbewerkt, gedroogd of gezouten, ongeschikt voor menselijke consumptie (post 0511);

   b) „halfconserven", zijnde licht gezouten, gedroogde of gerookte vis, in plantaardige olie ter voorlopige bewaring (post 1604);

   c) vis, enkel ingemaakt in olie of azijn, ook indien niet op een andere wijze bereid (post 1604);

   d) weekdieren die een warmtebehandeling hebben ondergaan die voldoende was om de coagulatie van hun proteïnen te bewerkstelligen (post 1605).

0301 **Levende vis**

0301 11 00 en 0301 19 00 **siervis**

Zie de aanvullende GS-toelichting op de onderverdelingen 0301 11 en 0301 19.

0301 11 00 **zoetwatervis**

Tot de vissen die onder deze onderverdeling vallen, behoren onder andere:

1. de lantaarndrager (*Hemigrammus ocellifer*);
2. de goudvis (*Carassius auratus*);
3. de mollies en de zwarte variëteit ervan (*Mollienisia latipinna* en *velifera*), de zwaarddragers en de rode en albinovariëteiten ervan (*Xiphophorus helleri*), rode, gele, zwarte en witte plaatjes (*Platypoecilus maculatus*) en kruisingen van zwaarddragers en plaatjes (*Xiphophorus* en *Okattoiecukys*), namelijk de zwarte zwaarddrager en de Berlijner zwaarddrager;
4. de Siamese kempvis (*Betta splendens*), de paradijsvissen (*Macropodus opercularis* of *viridi-auratus*), de goerami's (*Trichogaster trichopterus*) en de dwerggoerami's (*Colisa lalia* en *fasciata*);
5. de maanvissen (*Pterophyllum scalare* en *eimckei*).

0301 19 00 **andere**

Tot deze onderverdeling behoren met name:

1. de koraalvissen;
2. de lipvissen;
3. de papegaaivissen (Scares, Pseudoscares, Scarichthys).

0302 **Vis, vers of gekoeld, andere dan visfilets en ander visvlees bedoeld bij post 0304**

0302 11 10 t/m 0302 11 80 **forel (*Salmo trutta*, *Oncorhynchus mykiss*, *Oncorhynchus clarki*, *Oncorhynchus aguabonita*, *Oncorhynchus gilae*, *Oncorhynchus apache* en *Oncorhynchus chrysogaster*)**

Tot deze onderverdeling behoren:

1. de zeeforel (*Salmo trutta* forma *trutta*);
2. de rivierforel of beekforel (*Salmo trutta* forma *fario*);
3. de meerforel (*Salmo trutta* forma *lacustris*);
4. de regenboogforel, ook „Amerikaanse forel" genoemd (*Oncorhynchus mykiss*);

Niet-officiële geconsolideerde versie augustus 2026

5. de cutthroatforel (*Oncorhynchus clarki*);
6. de goudforel (*Oncorhynchus aguabonita*);
7. de forel van de soort *Oncorhynchus gilae*;
8. de forel van de soort *Oncorhynchus apache*;
9. de forel van de soort *Oncorhynchus chrysogaster*.

0302 13 00 **Pacifische zalm (*Oncorhynchus nerka*, *Oncorhynchus gorbuscha*, *Oncorhynchus keta*, *Oncorhynchus tschawytscha*, *Oncorhynchus kisutch*, *Oncorhynchus masou* en *Oncorhynchus rhodurus*)**

Deze onderverdeling omvatten:

1. rode zalm of sockeye zalm (*Oncorhynchus nerka*);
2. roze zalm of humpbackzalm (*Oncorhynchus gorbuscha*);
3. ketazalm of hondzalm of chumzalm (*Oncorhynchus keta*);
4. koningszalm of „Quinnat" (*Oncorhynchus tschawytscha*);
5. zilverzalm of „coho zalm" (*Oncorhynchus kisutch*);
6. Japanse zalm of „masou zalm" (*Oncorhynchus masou*);
7. zalm van de soort *Oncorhynchus rhodurus*.

0302 19 00 **andere**

Van de andere tot de zoetwatervissen behorende zalmachtigen die hier worden ingedeeld, kunnen worden genoemd:

1. de kleine marene (*Coregonus albula*) en de grote marene (*Coregonus lavaretus*, *Coregonus clupeaformis*, *Coregonus fera*);
2. houting (*Coregonus oxyrhynchus*);
3. ridderforel (*Salvelinus alpinus*), Amerikaanse beekforel (*Salvelinus fontinalis*), Amerikaanse meerforel of namaycush of christivomer (*Salvelinus namaycush* of *Christivomer namaycush*).

0302 2110 t/m 0302 29 80 **platvis (*Pleuronectidae*, *Bothidae*, *Cynoglossidae*, *Soleidae*, *Scophthalmidae* en *Citharidae*), met uitzondering van eetbaar slachtafval van vis bedoeld bij de onderverdelingen 0302 91 tot en met 0302 99**

Het gaat om lateraal afgeplatte vissen (niet dorso-ventraal zoals roggen), die op hun zij liggen en beide ogen aan de bovenkant hebben.

0302 29 80 **andere**

Tot deze onderverdeling behoren onder meer de griet (*Scophthalmus rhombus*), de schar (*Pleuronectes limanda* of *Limanda limanda*), de tongschar (*Pleuronectes microcephalus* of *Microstomus kitt*), en de bot (*Platichthys flesus* of *Flesus flesus*).

0302 3110 en 0302 31 90 **witte tonijn (*Thunnus alalunga*)**

Witte tonijn is herkenbaar aan de grote borstvinnen die verder dan de aars reiken, de donkerblauwe rug en de blauwgrijze flanken en buik.

0302 32 10 en 0302 32 90 **geelvintonijn (*Thunnus albacares*)**

De geelvintonijn of albacore is gemakkelijk te herkennen aan de aarsvin en de tweede rugvin die de vorm van een sikkel hebben.

0302 33 10 en 0302 33 90 **boniet**

Kenmerkend voor de boniet (*Euthynnus* (*Katsuwonus*) *pelamis*) is de aanwezigheid van vier tot zeven donkere lengtestrepen over de buik. De donkerblauwe rug wordt geaccentueerd door een scherp afgetekende groene zone boven de borstvin die naar het midden van het lichaam vervaagt. De flanken en de buik zijn zilverkleurig, de vinnen kort.

Onder deze onderverdelingen valt niet de bonito of boniter (*Sarda sarda*) met schuingestreepte rug, die vers of gekoeld behoort tot onderverdeling 0302 89 90.

Niet-officiële geconsolideerde versie augustus 2026

0302 41 00 **haring (*Clupea harengus*, *Clupea pallasii*)**

Onder „haring”, bedoeld bij deze onderverdeling, worden uitsluitend verstaan de haringachtigen van de soorten *Clupea harengus* (Atlantische haring) en *Clupea pallasii* (Pacific-haring). De zogenaamde „Indische haring” (*Chirocentrus dorab*) behoort derhalve tot onderverdeling 0302 89 90 wanneer hij vers of gekoeld wordt aangeboden.

0302 43 10 **sardines van de soort *Sardina pilchardus***

Tot deze onderverdeling behoren mede volwassen sardines van groot formaat (tot 25 cm), bekend onder de benaming „pelser” of „pilchard”.

0302 43 90 **sprot (*Sprattus sprattus*)**

Onder „sprot”, bedoeld bij deze onderverdeling, worden uitsluitend verstaan de haringachtigen van de soort *Sprattus sprattus*. Deze vissen, die nauw verwant zijn met haring maar die veel kleiner van formaat zijn, worden vaak ten onrechte „Noorse sardientjes” genoemd.

0302 49 90 **andere**

Deze onderverdeling omvat ook:
1.
de bonito of boniter (Sarda sarda) met schuingestreepte rug, alsmede alle andere vis van de soort Sarda;
2.
lodde (Mallotus villosus).

[11] Update mei 2022

0302 51 10 **kabeljauw (*Gadus morhua*, *Gadus ogac*, *Gadus macrocephalus*)**
en
0302 51 90

De kabeljauw is een vis die een lengte van 1,5 m kan bereiken. De buik is licht van kleur en heeft een witte zijlijn. Kabeljauw heeft drie rugvinnen, een korte buikvin en een baard.

0302 53 00 **koolvis (*Pollachius virens*)**

Koolvis is ook bekend onder de namen „zwarte koolvis”, „zeezalm” en „zwarte pollak”.

0302 74 00 **paling of aal (*Anguilla* spp.)**

Onder „paling of aal”, bedoeld bij deze onderverdeling, wordt uitsluitend verstaan de eigenlijke paling of aal (*Anguilla* spp.) zoals de Europese paling (*Anguilla anguilla*) in zijn twee vormen (de aal met stompe kop of „grofaal” en de aal met puntige kop of „snebaal”), alsmede de Amerikaanse paling (*Anguilla rostrata*), de Japanse paling (*Anguilla japonica*) en de Australische paling (*Anguilla australis*).

Van deze onderverdeling zijn derhalve uitgezonderd de vissen die ten onrechte „paling” of „aal” worden genoemd, zoals de kongeraal of zeepaling (*Conger conger*), de murene of moeraal (*Muraena helena*), en de smelt of zandspiering (*Ammodytes* spp.) die vaak met de benaming „zandaal” wordt aangeduid. Laatstgenoemde drie soorten zeevis behoren tot onderverdeling 0302 89 90.

0302 81 15 **doornhaai (*Squalus acanthias*) en hondshaai (*Scyliorhinus* spp.)**

Doornhaaien zijn ronde, gestroomlijnde haaien met laterale kieuwspleten boven de borstvinnen. De beide rugvinnen hebben aan de voorzijde een stekel. De rug is grijs en de buik wit. Zij kunnen een lengte van 1 m bereiken.

0302 81 80 **andere**

Tot deze onderverdeling behoren met name de ruwe haai of steenhaai (*Galeorhinus galeus* of *Galeus canis*).

0302 89 10 **zoetwatervis**

Van de tot deze onderverdeling behorende zoetwatervissen kunnen worden genoemd:

1. zeelt (*Tinca tinca*);
2. barbeel (*Barbus* spp.);
3. baars: gewone baars of rivierbaars (*Perca fluviatilis*), forellenbaars (*Micropterus* spp.), zonnebaars (*Lepomis gibbosus*) en pos of post (*Gymnocephalus cernuus* of *Acerina cernua*);
4. brasem (*Abramis brama*) en blei of bliek (*Blicca bjoerkna*);
5. snoek (*Esox* spp.) en beensnoek of kaaimansnoek (*Lepisosteus* spp.);

Niet-officiële geconsolideerde versie augustus 2026

6. alver (*Alburnus alburnus*), grondel (*Gobio gobio* en *Gobio uranoscopus*), grondeling of rivierdonderpad (*Cottus gobio*) en puitaal of kwabaal (*Lota lota*);
7. rivierlamprei of rivierprik en kleine lamprei of negenoog (*Lampetra fluviatilis* en *Lampetra planeri*);
8. witvis van de geslachten *Leuciscus*, de *Rutilus* en de *Idus*: blankvoorn, windvoorn, goudwinde, kopvoorn of meun of hesseling, serpeling of gruis of schieter, enz.;
9. vlagzalm (*Thymallus* spp.);
10. snoekbaars (*Stizostedion lucioperca*).

Niet-officiële geconsolideerde versie augustus 2026

03028990 **andere**

Van de tot deze onderverdeling behorende zeevissen kunnen worden genoemd:

1. de steenbolk (*Trisopterus luscus* en *Trisopterus esmarki*);
2. schriftbaars (*Serranus* spp.) en zeeoogje of evertsbaars (*Epinephelus* spp.);
3. mul, zeebarbeel en koning van de poon (*Mullus barbatus*) (*Mullus surmuletus*);
4. poon of knorhaan (*Trigla* spp., *Eutrigla* spp., *Aspitrigla* spp., *Lepidotrigla* spp. en *Trigloporus* spp.);
5. de eigenlijke schorpioenvissen (*Scorpaena* spp.);
6. zeelamprei of zeeprik of grote negenoog (*Petromyzon marinus*);
7. geep (Belone belone) en pieterman (*Trachinus* spp.);
8. spieringen (*Osmerus* spp.);
9. vis van de soort *Kathetostoma giganteum*.

11 Update mei 2022

03029100 **levers, hom en kuit**

Levers, hom en kuit van vis, vers of gekoeld, die naar hun aard of in de staat waarin zij worden aangeboden, geschikt zijn voor menselijke consumptie, blijven ook onder deze onderverdeling ingedeeld indien zij bestemd zijn voor industrieel gebruik.

0303 Bevroren vis, andere dan visfilets en ander visvlees bedoeld bij post 0304

De toelichtingen op de onderverdelingen van post 0302 zijn van overeenkomstige toepassing op de onderverdelingen van deze post.

0304 Visfilets en ander visvlees (ook indien fijngemaakt), vers, gekoeld of bevroren

03043100 t/m 03044990 **verse of gekoelde filets**

Zie de eerste alinea, punt 1, van de GS-toelichting op post 0304.

Tot deze onderverdelingen behoren ook filets die in stukken zijn gesneden, voorzover kan worden onderkend dat de stukken van filets afkomstig zijn. De soorten die daarvoor het meest worden gebruikt zijn forel, zalm, kabeljauw, schelvis, koolvis, roodbaars, wijting, heek, zeebrasem, tong, schol, tarbot, leng, tonijn, makreel, haring en ansjovis.

03044990 **andere**

Tot deze onderverdeling behoren onder meer filets van haring.

0304 61 00 t/m 03048990 **bevroren filets**

Zie de toelichting op de onderverdelingen 0304 31 00 t/m 0304 49 90.

Deze onderverdelingen omvatten eveneens diepgevroren blokken filets of filets in stukken (gewoonlijk van kabeljauw), ook indien daarin een kleine hoeveelheid (niet meer dan 20 gewichtspercenten) vlees van dezelfde vissoort voorkomt, die dient om de lege ruimten in de blokken op te vullen. De blokken zijn bestemd om in kleinere stukken (porties, vissticks, enz.) te worden gesneden, die vervolgens verpakt worden voor de verkoop in het klein.

03049310 **surimi**

Surimi, een tussenproduct dat wordt verhandeld in bevroren toestand, is een reuk- en smaakloze witachtige pasta die is verkregen uit fijngemaakt, gewassen en gezeefd visvlees. Door het herhaaldelijk wassen is het grootste deel van het vet en van de in water oplosbare eiwitten verwijderd. Voor het invriezen worden kleine hoeveelheden additieven toegevoegd (bijvoorbeeld suiker, zout, D-glucitol (sorbitol) en di- of trifosfaten) ter verbetering van de vastheid en ter stabilisering van het product in bevroren toestand.

Van deze onderverdeling zijn uitgezonderd bereidingen op basis van surimi (onderverdeling 1604 20 05).

03049410 **surimi**

Zie de toelichting op onderverdeling 0304 93 10.

Niet-officiële geconsolideerde versie augustus 2026

0304 95 10 **surimi**

Zie de toelichting op onderverdeling 0304 93 10.

0304 99 10 **surimi**

Zie de toelichting op onderverdeling 0304 93 10.

0305 Vis, gedroogd, gezouten of gepekeld; gerookte vis, ook indien voor of tijdens het roken gekookt

0305 20 00 **vislevers, hom en kuit, gedroogd, gerookt, gezouten of gepekeld**

Tot deze onderverdeling behoort onder meer gezouten kuit die bestemd is voor de vervaardiging van kaviaar of kaviaarsurrogaten. Deze kuit is niet geschikt voor onmiddellijke consumptie als kaviaar of kaviaarsurrogaten. Hoewel zij bestemd kan zijn voor menselijke consumptie, is zij in de staat waarin zij wordt aangeboden zonder verdere bewerking niet geschikt voor consumptie als kaviaar of kaviaarsurrogaten. Tot een dergelijke bewerking behoort bijvoorbeeld extra reiniging om aanklevend bindweefsel te verwijderen of afspoelen om het zoutgehalte te verminderen teneinde het product geschikt te maken voor menselijke consumptie. Van deze onderverdeling is uitgezonderd kuit geschikt voor onmiddellijke consumptie als kaviaar of kaviaarsurrogaten (post 1604).[3]

[3] Update januari 2020

0305 31 00 t/m 0305 39 90 **visfilets, gedroogd, gezouten of gepekeld, doch niet gerookt**

De toelichting op de onderverdelingen 0304 31 00 t/m 0304 49 90 is van overeenkomstige toepassing. Gerookte visfilets behoren tot de onderverdelingen 0305 41 00 t/m 0305 49 80.

0305 41 00 t/m 0305 49 80 **gerookte vis, filets daaronder begrepen, andere dan eetbaar slachtafval van vis**

Zie de vierde alinea van de GS-toelichting op post 0305.

0305 63 00 **ansjovis (*Engraulis* spp.)**

De tot deze onderverdeling behorende gepekelde ansjovis heeft geen verdere bewerking ondergaan. Hij wordt aangeboden in vaatjes of potten, vaak zelfs in luchtdicht gesloten blikken, die na het dichtmaken geen warmtebehandeling meer hebben ondergaan.

[11] Update mei 2022

0306 Schaaldieren, ook indien ontdaan van de schaal, levend, vers, gekoeld, bevroren, gedroogd, gezouten of gepekeld; gerookte schaaldieren, ook indien ontdaan van de schaal, ook indien voor of tijdens het roken gekookt; schaaldieren in de schaal, gestoomd of in water gekookt, ook indien gekoeld, bevroren, gedroogd, gezouten of gepekeld

Schaaldieren die zijn ontdaan van de schaal en zijn gekookt (bijvoorbeeld gekookte gepelde garnalenstaarten, meestal bevroren), worden ingedeeld onder post 1605.

Delen van krabben die gedeeltelijk zijn ontdaan van de schaal (bijvoorbeeld scharen) en zijn gestoomd of in water gekookt en die zonder verder van de schaal te worden ontdaan voor dadelijke consumptie geschikt zijn, worden eveneens ingedeeld onder post 1605.

0306 11 10 en 0306 11 90 **langoesten (*Palinurus* spp., *Panulirus* spp., *Jasus* spp.)**

In tegenstelling tot zeekreeften zijn langoesten roodachtig van kleur en bezitten slechts kleine scharen, maar wel uiterst lange voelsprieten. Hun schaal is bezaaid met knobbeltjes en stekels

0306 11 10 **staarten van langoesten**

Tot deze onderverdeling behoren „queues” of staarten van langoesten, in de schaal, in tweeën gesneden, alsmede gepelde staarten.

Niet-officiële geconsolideerde versie augustus 2026

0306 11 90 **andere**

Tot deze onderverdeling behoren langoesten in de schaal, in gehele staat of overlangs doorgesneden, alsmede het vlees van langoesten.

0306 12 10 en 0306 12 90 **zeekreeften (*Homarus* spp.)**

Zeekreeften zijn schaaldieren met grote scharen. Wanneer zij niet gekookt zijn, zijn ze donkerblauw van kleur met witte of gelige marmeringen. Zij worden pas rood tijdens het koken.

Zeekreeften worden in nagenoeg dezelfde vormen in de handel gebracht als langoesten.

0306 14 10 t/m 0306 14 90 **krabben**

Met de term „krabben" wordt een grote verscheidenheid van schaaldieren met scharen, van zeer uiteenlopende afmetingen bedoeld, die van langoesten, zeekreeften, garnalen, langoustines en rivierkreeften te onderscheiden zijn door de afwezigheid van de gelede, vlezige staart die kenmerkend is voor de laatstgenoemde soorten.

0306 14 90 **andere**

Naast de Europese zeekrabben, zoals de zwemkrab (*Portunus puber*) en de spinkrab of zeespin (*Maia squinado*), omvatten deze onderverdelingen een groot aantal andere soorten (met name *Cancer* spp., *Carcinus* spp., *Portunus* spp., *Neptunus* spp., *Charybdis* spp., *Scylla* spp., *Erimacrus* spp., *Limulus* spp., *Maia* spp., *Menippi* spp.), alsmede een zoetwaterkrab, „Chinese wolhandkrab" genaamd (*Eriocheir sinensis*).

0306 15 00 **langoustines (*Nephrops norvegicus*)**

Langoustines of Noorse kreeften zijn kleine schaaldieren die herkenbaar zijn aan hun lange slanke prismatische scharen.

0306 16 91 t/m 0306 17 99 **koudwatergarnalen (*Pandalus* spp., *Crangon crangon*); andere garnalen**

Tot deze onderverdelingen behoren met name:

1. steurkrab of steurgarnaal, ook roze garnaal genoemd (hoewel sommige variëteiten eerst bij het koken werkelijk roze of rood worden), van de familie „Pandalidae";
2. gewone garnaal van het geslacht *Crangon*;
3. garnalen van de families „Palaemonidae" en „Penaeidae". Bij deze garnalen wordt vaak onderscheid gemaakt tussen de eigenlijke steurkrab of steurgarnaal (*Palaemon serratus*) en de koninklijke garnaal (*Penaeus caramote* of *Penaeus kerathurus*).

0306 19 10 **rivierkreeften**

De belangrijkste soorten rivierkreeft, een zoetwaterschaaldier, behoren tot de geslachten *Astacus*, *Cambarus*, *Orconectes* en *Pacifastacus*.

Tot deze onderverdeling behoren ook „queues" of staarten van rivierkreeften.

0306 31 00 **langoesten (*Palinurus* spp., *Panulirus* spp., *Jasus* spp.)**

Zie de toelichtingen op de onderverdelingen 0306 11 10 en 0306 11 90.

0306 32 10 t/m 0306 32 99 **zeekreeften (*Homarus* spp.)**

Zie de toelichting op de onderverdelingen 0306 12 10 en 0306 12 90.

0306 33 10 en 0306 33 90 **krabben**

Zie de toelichtingen op de onderverdelingen 0306 14 10 t/m 0306 14 90.

0306 33 90 **andere**

Naast de Europese zeekrabben, zoals de zwemkrab (*Portunus puber*) en de spinkrab of zeespin (*Maia squinado*), omvat deze onderverdeling een groot aantal andere soorten (met name *Paralithodes camchaticus*, *Callinectes sapidus*, *Chionoecetes* spp., *Cancer* spp., *Carcinus* spp., *Portunus* spp., *Neptunus* spp., *Charybdis* spp., *Scylla* spp., *Erimacrus* spp., *Limulus* spp., *Maia* spp., *Menippi* spp.), alsmede een zoetwaterkrab, „Chinese wolhandkrab" genaamd (*Eriocheir sinensis*).

Niet-officiële geconsolideerde versie augustus 2026

0306 34 00	**langoustines (*Nephrops norvegicus*)** Zie de toelichting op onderverdeling 0306 15 00.
0306 35 10 t/m 0306 36 90	**koudwatergarnalen (*Pandalus* spp., *Crangon crangon*); andere garnalen** Zie de toelichting op de onderverdelingen 0306 16 91 t/m 0306 17 99.
0306 39 10	**rivierkreeften** Zie de toelichting op onderverdeling 0306 19 10.
0306 91 00	**langoesten (*Palinurus* spp., *Panulirus* spp., *Jasus* spp.)** De toelichtingen op de onderverdelingen 0306 11 10 en 0306 11 90 zijn van overeenkomstige toepassing.
0306 92 10 en 0306 92 90	**zeekreeften (*Homarus* spp.)** De toelichtingen op de onderverdelingen 0306 12 10 en 0306 12 90 zijn van overeenkomstige toepassing
0306 93 10 en	**krabben**
0306 93 90	De toelichtingen op de onderverdelingen 0306 14 10 t/m 0306 14 90 zijn van overeenkomstige toepassing.
0306 93 90	**andere** De toelichting op onderverdeling 0306 33 90 is van overeenkomstige toepassing.
0306 94 00	**langoustines (*Nephrops norvegicus*)** De toelichting op onderverdeling 0306 15 00 is van overeenkomstige toepassing.
0306 95 11 t/m 0306 95 90	**garnalen** De toelichtingen op de onderverdelingen 0306 16 91 t/m 0306 17 99 zijn van overeenkomstige toepassing.
0306 99 10	**rivierkreeften** Zie de toelichting op onderverdeling 0306 19 10.
0307	**Weekdieren, ook indien ontdaan van de schelp, levend, vers, gekoeld, bevroren, gedroogd, gezouten of gepekeld; gerookte weekdieren, ook indien ontdaan van de schelp, ook indien voor of tijdens het roken gekookt**
0307 11 10	**oesters**
t/m 0307 19 00	Deze onderverdelingen hebben uitsluitend betrekking op tweeschalige weekdieren van de geslachten *Ostrea*, *Crassostrea* (ook *Gryphaea* genoemd) en *Pycnodonta*. Gewoonlijk wordt onderscheid gemaakt tussen de platte oesters (*Ostrea* spp.) en de oesters met onregelmatige schelpen, zoals de Portugese oester (*Crassostrea angulata*) en de Noord-Amerikaanse oester (*Crassostrea virginica*).
0307 11 10	**levende platte oesters (*Ostrea* spp.), wegende, in de schelp, niet meer dan 40 g per stuk** Tot deze onderverdeling behoren uitsluitend de jonge oesters van het geslacht *Ostrea* die niet meer dan 40 g per stuk wegen (inclusief de schelp). De in Europa geoogste zaaloesters (platte oesters) zijn gewoonlijk van de soort *Ostrea edulis*. Er bestaan ook andere soorten, bijvoorbeeld de *Ostrea lurida* van de Noord-Amerikaanse westkust en de *Ostrea chilensis* van Chili.
0307 11 90 t/m 0307 19 00	**andere** Onder deze onderverdelingen worden ingedeeld de oesters van het geslacht *Ostrea*, die meer dan 40 g per stuk wegen, alsmede alle jonge of volwassen oesters van het geslacht *Crassostrea* (voorheen *Gryphaea*) en van het geslacht *Pycnodonta*. Tot het geslacht *Crassostrea* behoren met name de Portugese oester (*Crassostrea angulata*), de Japanse oester (*Crassostrea gigas*) en de Noord-Amerikaanse oester (*Crassostrea virginica*).

Niet-officiële geconsolideerde versie augustus 2026

0307 42 90 **andere**

Tot deze onderverdeling behoort inktvissen van de soort *Sepia pharaonis*, reuzenpijlinktvis (*Dosidicus gigas*) en Japanse vliegende pijlinktvis (*Todarodes pacificus*).

0307 43 99 **andere**

Zie de toelichting op onderverdeling 0307 42 90.

0307 49 80 **andere**

Zie de toelichting op onderverdeling 0307 42 90.

0307 71 00 t/m 0307 79 00 **tweekleppigen, kokkels en arkschelpen (de families „Arcidae”, „Arcticidae”, „Cardiidae”, „Donacidae”, „Hiatellidae”, „Mactridae”, „Mesodesmatidae”, „Myidae”, „Semelidae”, „Solecurtidae”, „Solenidae”, „Tridacnidae” en „Veneridae”)**

Tot deze onderverdelingen behoren onder meer:

1. platte slijkgaper of slijkmossel (*Scrobicularia plana*), grote strandschelp (*Mactra* spp.) en hartschelp of kokhaan of kokkel (*Cardium* spp.);
2. messchelpen (*Solen* spp.), met name mesheft en messchede (*Solen marginatus*, *Solen siliqua* en *Solen ensis*), alsmede venusschelpen (*Venus mercenaria* en *Venus verrucosa*).

0307 91 00 t/m 0307 99 00 **andere, daaronder begrepen meel, poeder en pellets, geschikt voor menselijke consumptie**

Tot deze onderverdelingen behoren onder meer:

1. zeeslakken, zoals de wulk of kinkhoren (*Buccinum undatum*);
2. alikruik (*Littorina* en *Lunatia* spp.).

Niet-officiële geconsolideerde versie augustus 2026

HOOFDSTUK 4

MELK EN ZUIVELPRODUCTEN; VOGELEIEREN; NATUURHONIG; EETBARE PRODUCTEN VAN DIERLIJKE OORSPRONG, ELDERS GENOEMD NOCH ELDERS ONDER BEGREPEN

Algemene opmerkingen

Uit melkcaseïne verkregen caseïnaten worden ondermeer als emulgator (natriumcaseïnaat) of eiwitbron (calciumcaseïnaat) gebruikt. Producten die meer dan 3 gewichtspercenten caseïnaten, berekend op de droge stof, bevatten, worden van de posten 0401 t/m 0404 uitgezonderd, aangezien deze caseïnaten van nature niet in deze hoeveelheden in melk voorkomen (zie met name post 1901).

0401 **Melk en room, niet ingedikt, zonder toegevoegde suiker of andere zoetstoffen**

Voorzover zij geen andere dan de in de tweede alinea van de algemene opmerkingen van de GS-toelichting op hoofdstuk 4 van bedoelde bewerkingen hebben ondergaan, behoren onder meer de volgende producten tot deze post:

1. niet-behandelde volle melk en geheel of gedeeltelijk afgeroomde melk;
2. gepasteuriseerde melk. Dit is melk waarvan de houdbaarheid is verbeterd door gedeeltelijke vernietiging van de bacteriën door thermische behandeling;
3. gesteriliseerde melk, ultrahogetemperatuurmelk (UHT-melk) daaronder begrepen, die langer houdbaar is en die vrijwel geheel bacterievrij is gemaakt door een verder voortgezette thermische behandeling;
4. gehomogeniseerde melk, waarin de vetbolletjes van de natuurlijke emulsie door een mechanische behandeling onder zeer hoge druk, gepaard gaande met een thermische behandeling, zijn gereduceerd tot bolletjes met een veel geringere diameter zodat roomvorming ten dele wordt voorkomen;
5. gepeptoniseerde melk. Dit is melk die lichter verteerbaar is gemaakt door toevoeging van pepsine, waardoor de eiwitten worden afgebroken;
6. room. Dit is de vetrijke laag die zich langs natuurlijke weg aan het oppervlak van melk vormt door de langzame samenklontering van de vetbolletjes van de emulsie. De room wordt met de hand afgeschept (scheproom) of verkregen door centrifugeren in ontromers of separatoren (centrifugeroom). Hij bevat, naast de overige bestanddelen van de melk, een vrij grote hoeveelheid vetstoffen (gewoonlijk meer dan 10 gewichtspercenten). Door bepaalde moderne centrifugeerprocessen kan room met een vetgehalte van meer dan 50 gewichtspercenten worden verkregen.

Voor de toepassing van deze post wordt room als „niet ingedikt" aangemerkt indien hij, ongeacht het vetgehalte, uitsluitend is verkregen:

a) door het afromen aan het oppervlak van de melk, of

b) door het centrifugeren.

Room die is ingedikt, bijvoorbeeld door indampen door een thermische behandeling, behoort daarentegen tot post 0402.

0402 **Melk en room, ingedikt of met toegevoegde suiker of andere zoetstoffen**

Deze post omvat melkpoeder waaraan achteraf weer gedesinfecteerd centrifugaat is toegevoegd, op voorwaarde dat de verhouding van natuurlijke melkbestanddelen niet wordt verstoord (anders post 0404).

Producten die meer dan 3 gewichtspercenten sojalecithine (emulgator), berekend op de droge stof, bevatten, zijn van deze post uitgezonderd.

Zie ook de GS-toelichting op post 0404, uitzondering d).

0403 **Karnemelk, gestremde melk en room, yoghurt, kefir en andere gegiste of aangezuurde melk en room, ook indien ingedikt, met toegevoegde suiker of andere zoetstoffen, gearomatiseerd of met toegevoegde vruchten of cacao**

Dikvloeibare producten die gewoonlijk met een lepel worden gegeten, worden niet aangemerkt als producten „in poeder, in korrels of in andere vaste vorm".

Het begrip „karnemelk" bedoeld bij deze post omvat zowel zoete karnemelk (dat wil zeggen niet-aangezuurde) als via aanzuring verkregen karnemelk.

0403 20 11 t/m 0403 20 99 **yoghurt**

Tot deze onderverdelingen behoren slechts de producten die zijn verkregen door melkzuurfermentatie van uitsluitend *Streptococcus thermophilus* en *Lactobacillus delbrueckii* subsp. *bulgaricus*.

Tot deze onderverdelingen behoren niet de producten die na gisting een warmtebehandeling hebben ondergaan waardoor de yoghurtbacteriën echter volledig inactief zijn (onderverdeling 0403 90). (Update december 2024)

Niet-officiële geconsolideerde versie augustus 2026

0403 90 11 t/m 0403 90 99 **andere**

Zie de toelichting bij de onderverdelingen 0403 20 11 t/m 0403 20 99.

Onder deze onderverdelingen vallen niet de producten van de soort „cagliata" zoals omschreven in de toelichting op de onderverdelingen 0406 10 30 t/m 0406 10 80, derde alinea.

0404 **Wei, ook indien ingedikt of met toegevoegde suiker of andere zoetstoffen; producten bestaande uit natuurlijke bestanddelen van melk, ook indien met toegevoegde suiker of andere zoetstoffen, elders genoemd noch elders onder begrepen**

Zie de eerste alinea van de toelichting op post 0402.

0404 90 21 t/m 0404 90 89 **andere**

De toelichting op post 0402 is van overeenkomstige toepassing.

Onder deze onderverdelingen vallen met name melkproteïneconcentraten, die in het algemeen worden gewonnen uit afgeroomde melk, door een gedeeltelijke verwijdering van de lactose en de minerale zouten, en die een proteïnegehalte hebben, berekend op de droge stof, van 85 gewichtspercenten of minder. Het proteïnegehalte wordt berekend door het stikstofgehalte te vermenigvuldigen met de factor 6,38.

Melkproteïneconcentraten met een proteïnegehalte van meer dan 85 gewichtspercenten, berekend op de droge stof, vallen onder post 3504 (zie de aanvullende aantekening (GN) 1 op hoofdstuk 35).

0405 **Boter en andere van melk afkomstige vetstoffen; zuivelpasta's**

0405 10 11 t/m 0405 10 90 **boter**

Het begrip „boter" is omschreven in aantekening 2, onder a), en in aanvullende aantekening 2 op dit hoofdstuk.

Zie eveneens letter A van de GS-toelichting op post 0405.

Boter is een emulsie van water in melkvet, waarin het water de disperse of discontinue fase en de vetstof de dispergerende of continue fase vormt.

Room (posten 0401 en 0402) — waarvan het vetgehalte in sommige gevallen dat van boter kan evenaren — is daarentegen een emulsie van vetbolletjes in water, waarin het water de dispergerende fase en de vetstof de disperse fase vormt.

Uit dit verschil in structuur volgt, dat bij room, door eenvoudige toevoeging van een bepaalde hoeveelheid water, de melk nagenoeg in haar oorspronkelijke toestand kan worden teruggebracht, terwijl dit bij boter niet mogelijk is.

0405 20 10 t/m 0405 20 90 **zuivelpasta's**

Het begrip „zuivelpasta's" is omschreven in aantekening 2, onder a), op dit hoofdstuk.

Zie eveneens letter B van de GS-toelichting op post 0405.

0405 90 10 en 0405 90 90 **andere**

Zie aanvullende aantekening 2 op dit hoofdstuk en letter C van de GS-toelichting op post 0405.

0406 **Kaas en wrongel**

Producten waarvan het melkvet geheel of gedeeltelijk is vervangen door andere vetstoffen (bijvoorbeeld plantaardige vetstoffen), worden niet aangemerkt als kaas van post 0406 (in het algemeen post 2106).

0406 10 30 t/m 0406 10 80 **verse (niet gerijpte) kaas, weikaas daaronder begrepen, en wrongel**

Zie voor weikaas de tweede alinea van de GS-toelichting op post 0406.

Wrongel of kwark wordt verkregen uit gestremde melk waarvan de wei grotendeels is afgescheiden (bijvoorbeeld door uitlekken of uitpersen). Wrongel (anders dan in poedervorm) waaraan suiker en vruchten zijn toegevoegd, behoudt het karakter van wrongel in de zin van deze onderverdelingen voorzover het totale gehalte aan suiker en vruchten niet meer dan 30 gewichtspercenten bedraagt.

Onder deze onderverdelingen vallen de producten van de soort „cagliata", dat wil zeggen producten verkregen door volle melk, gedeeltelijk afgeroomde melk of geheel afgeroomde melk, waaruit het merendeel van de wei is weggehaald, met stremsel, andere enzymen of met een zuurbehandeling te doen stremmen. Deze producten worden aangeboden in de vorm van een nog niet kneedbare stremselbrij, soepel, gemakkelijk in korrels te scheiden, met een intense kenmerkende geur en met een gehalte aan natriumchloride (keukenzout) van niet meer dan 0,3 gewichtspercenten. Het zijn tussenproducten die een verdere bewerking behoeven, voornamelijk voor de vervaardiging van kaas.

Niet-officiële geconsolideerde versie augustus 2026

04062000 **kaas van alle soorten, geraspt of in poeder**

Deze onderverdeling omvat:

1. geraspte kaas, gewoonlijk gebruikt als smaakstof of voor andere doeleinden in de levensmiddelenindustrie. Hij wordt meestal verkregen uit harde kaas, (bijvoorbeeld Grana, Parmigiano Reggiano, Emmentaler, Reggianito, Sbrinz, Asiago, Pecorino, enz.). Aan deze kaas kan het water gedeeltelijk onttrokken zijn teneinde een zo lang mogelijke houdbaarheid te verzekeren.

   Kaas die na het raspen geheel of gedeeltelijk klonterig is geworden, valt eveneens onder deze onderverdelingen;

2. kaas in poedervorm, gewoonlijk gebruikt in de voedselindustrie. Hij wordt verkregen uit kaas van alle soorten, die ofwel vloeibaar gemaakt en verstoven is, ofwel tot pasta verwerkt en vervolgens gedroogd en vermalen is.

0406 30 10 t/m 0406 30 90 **smeltkaas, niet geraspt noch in poeder**

Zie de eerste alinea, punt 3, van de GS-toelichting op post 0406.

0406 40 10 t/m 0406 40 90 **blauw-groen geaderde kaas en andere kaas die aders bevat die zijn verkregen door gebruik te maken van Penicillium roqueforti**

Zie de aanvullende GS-toelichting op onderverdeling 0406 40.

Deze kaas wordt gekenmerkt door een onregelmatige pigmentering van het kaasdeeg als gevolg van inwendige schimmelvorming.

04064090 **andere**

Deze onderverdeling omvat eveneens kaas met een duidelijk zichtbare, onregelmatige, wit-grijsachtige pigmentering van het kaasdeeg, verkregen door het gebruik van kleurloze schimmels Penicillium roqueforti.

0407 Vogeleieren in de schaal, vers, verduurzaamd of gekookt

Deze post omvat eveneens bedorven eieren in de schaal, alsmede eieren die licht zijn bebroed.

Het verduurzamen kan geschieden door de schaal van de eieren te behandelen met vetstoffen, was of paraffine, door inleggen in kalkwater of waterglas (een oplossing van natrium- of kaliumsilicaat) of op een andere wijze.

Wordt aangemerkt als „pluimvee" de vogels bedoeld bij post 0105.

04071100 t/m 04071990 **Broedeieren**

Deze onderverdelingen omvatten uitsluitend eieren van pluimvee die beantwoorden aan de door de bevoegde autoriteiten vastgestelde voorwaarden en bepalingen.

0408 Vogeleieren uit de schaal en eigeel, vers, gedroogd, gestoomd of in water gekookt, in een bepaalde vorm gebracht, bevroren of op andere wijze verduurzaamd, ook indien met toegevoegde suiker of andere zoetstoffen

04081180 **ander**

Onder deze onderverdeling valt eigeel dat geschikt is voor menselijke consumptie, alsook eigeel dat daarvoor niet geschikt is, andere dan vallende onder onderverdeling 0408 11 20.

Hieronder valt eveneens gedroogd eigeel dat is verduurzaamd door toevoeging van kleine hoeveelheden chemicaliën en bestemd is voor het vervaardigen van gebak, deegwaren en soortgelijke producten.

04081981 en 04081989 **ander**

De eerste zin van de toelichting op onderverdeling 0408 11 80 is van overeenkomstige toepassing.

04089180 **andere**

De toelichting op onderverdeling 0408 11 80 is van overeenkomstige toepassing.

Niet-officiële geconsolideerde versie augustus 2026

04089980 **andere**

De toelichting op onderverdeling 0408 11 80 is van overeenkomstige toepassing.

Deze onderverdeling heeft niet alleen betrekking op verse eieren uit de schaal, maar ook op alle soortgelijke eieren die zijn verduurzaamd, bijvoorbeeld door toevoeging van zout of chemische conserveermiddelen (vloeibaar heel ei) of door bevriezing (bevroren heel ei). Hiertoe behoren ook gestoomde of in watergekookte eieren alsmede gevormde eieren (zogenaamde langeieren of eiworsten, die bijvoorbeeld rond zijn en worden verkregen uit het eiwit en het eigeel van verscheidene eieren).

Deze onderverdeling omvat gepasteuriseerde vloeibare vogeleieren die dezelfde organoleptische eigenschappen hebben als verse vogeleieren, ook indien zij kleine hoeveelheden toegevoegd water en chemische conserveringsmiddelen (bijvoorbeeld citroenzuur (E 330)) bevatten. [1]

[1] update juni 2019

Niet-officiële geconsolideerde versie augustus 2026

HOOFDSTUK 5

ANDERE PRODUCTEN VAN DIERLIJKE OORSPRONG, ELDERS GENOEMD NOCH ELDERS ONDER BEGREPEN

0505 **Vogelhuiden en andere delen van vogels, met veren of dons bezet, veren en delen van veren (ook indien bijgesneden) en dons, ruw, gereinigd, ontsmet of op andere wijze behandeld ter voorkoming van bederf, doch niet verder bewerkt; poeder en afval, van veren of van delen van veren**

0505 10 10 **veren van de soorten die als opvulmateriaal worden gebruikt; dons**

en
05051090

De in deze onderverdelingen bedoelde producten zijn omschreven in de aanvullende GS-toelichting op onderverdeling 0505 10.

05051010 **ruw**

Tot deze onderverdeling behoren de veren van de als opvulmateriaal gebruikte soorten en het dons zoals zij worden verkregen bij het plukken, ongeacht of zulks al dan niet in vochtige toestand is geschied. Hieronder vallen eveneens de veren en het dons die na het plukken stofvrij gemaakt of gedesinfecteerd zijn, dan wel uitsluitend ter voorkoming van bederf een behandeling hebben ondergaan.

Voorts behoren tot deze onderverdeling teruggewonnen veren in een staat waarin zij als zodanig niet als opvulmateriaal gebruikt kunnen worden. De tot deze onderverdeling behorende producten worden veelal in balen samengeperst.

05051090 **andere**

Onder deze onderverdeling vallen bijvoorbeeld de veren van de als opvulmateriaal gebruikte soorten en het dons die een grondiger reiniging hebben ondergaan dan die bedoeld bij de toelichting op onderverdeling 05051010, bijvoorbeeld wassen met water of stoom en drogen met hete lucht.

05059000 **andere**

Tot deze onderverdeling behoren onder meer:

1. vogelhuiden en andere delen van vogels (koppen, vleugels, halzen, enz.) met veren of met dons bezet, die bijvoorbeeld worden gebruikt voor het vervaardigen van garnituren voor hoofddeksels;
2. vogelhuiden ontdaan van de dekveren en in het bijzonder die delen van ganzehuiden die „zwanehuid” worden genoemd en voornamelijk gebruikt worden voor het vervaardigen van poederdonsjes;
3. de grote vleugel- en staartveren en andere delen van het gevederte, die in verband met hun grootte en de stijfheid van de schacht niet geschikt zijn als opvulmateriaal;
4. sierveren, in hoofdzaak bestemd om na bewerking te dienen voor de vervaardiging van versieringsmotieven voor hoofddeksels, van kunstbloemen, enz. Dit zijn bijvoorbeeld de veren van struisvogels, zilverreigers, blauwe reigers, fazanten, maraboe's, ibissen, pauwen, paradijsvogels, flamingo's, gaaien, kolibries, eksters, gieren, meeuwen en ooievaars;
5. veren, meestal de langere, gebruikt voor de vervaardiging van plumeaus en veren stoffers;
6. sommige delen van veren zoals de spoelen en de schachten, ook indien gespleten (voor de vervaardiging van tandenstokers, hengelbenodigdheden, enz.), de baarden, al dan niet bijgesneden, gestript van de schacht, ook indien zij van onderen bijeengehouden worden door een vlies dat van de schacht afkomstig is (getrokken veren). Indien zij echter, ondanks de bewerkingen die zij hebben ondergaan, in wezen opvulmateriaal zijn gebleven, vallen zij onder onderverdeling 0505 10 10 of 0505 10 90.

   Tot deze onderverdeling behoren eveneens de producten, die „gerissene Hahnenhälse” worden genoemd. Dit zijn schachten die, met uitzondering van het niet afstripbare pluimpje aan de top, ontdaan zijn van de baard;
7. poeder (of meel) en afval van veren of van delen van veren.

0506 **Beenderen en hoornpitten, ruw, ontvet of eenvoudig voorbehandeld (doch niet in vorm gesneden), met zuur behandeld of ontdaan van gelatine; poeder en afval van deze stoffen**

05061000 **osseïne en met zuur behandelde beenderen**

Zie de tweede alinea, punt 3, van de GS-toelichting op post 0506.

05069000 **andere**

Zie de tweede alinea, de punten 1, 2, 4 en 5, van de GS-toelichting op post 0506.

Niet-officiële geconsolideerde versie augustus 2026

0510 00 00 **Grijze amber, bevergeil, civet en muskus; Spaanse vlieg; gal, ook indien gedroogd; klieren en andere stoffen van dierlijke oorsprong, die worden gebruikt voor het bereiden van farmaceutische producten, vers, gekoeld, bevroren of anderszins voorlopig geconserveerd**

Naast de in de GS-toelichting op post 0510 genoemde producten omvat deze post placentaweefsels in gekoelde of bevroren staat, ook in steriele recipiënten.

0511 **Producten van dierlijke oorsprong, elders genoemd noch elders onder begrepen; dode dieren van de soorten bedoeld bij hoofdstuk 1 of 3, niet geschikt voor menselijke consumptie**

0511 91 10 **visafvallen**

Zie punt 6, de nummers 1 t/m 4, van de GS-toelichting op post 0511.

0511 91 90 **andere**

Deze onderverdeling omvat:

1. niet-eetbare kuit en hom (zie in dit verband punt 5, de alinea's 1 en 2, van de GS-toelichting op post 0511);
2. afvallen van schaaldieren, weekdieren en andere ongewervelde waterdieren, bijvoorbeeld garnalenschalen, ook indien in poedervorm;
3. dode dieren van de soorten bedoeld bij hoofdstuk 3, niet eetbaar of ongeschikt geacht voor menselijke consumptie, bijvoorbeeld daphnia's, ook watervlooien genoemd, en andere ostracoden of phyllopoden, gedroogd, om als voer voor aquariumvissen te dienen.

0511 99 31
en
0511 99 39 **Echte sponsen**

Zie punt 14, van de GS-toelichting op post 0511.

0511 99 31 **ruw**

Deze onderverdeling omvat, behalve de sponsen die worden aangeboden in de staat waarin ze zijn opgevist, echte sponsen die door middel van slaan of kneden en wassen in zeewater zijn ontdaan van hun omhulsel, slijmerige weke delen en van een gedeelte van hun onzuiverheden (kalk, zand, enz.).

Deze onderverdeling omvat eveneens echte sponsen die, in het bijzonder door snijden, zijn ontdaan van onbruikbare delen (bijvoorbeeld rotte delen) en, in het algemeen, alle sponsen die nog geen enkele chemische behandeling hebben ondergaan.

0511 99 39 **andere**

Onder deze onderverdeling vallen sponsen die een verdere bewerking hebben ondergaan, met het doel ze geheel van kalkinsluitsels te ontdoen, ze te ontkleuren (behandeling met broom of natriumthiosulfaat), te ontvetten (in een bad met ammoniakoplossing), te bleken (oxaalzuurbad van 2 %) of ze voor gebruik geschikt te maken door andere chemische behandelingen.

0511 99 85 **andere**

Tot deze onderverdeling behoren onder meer de producten genoemd in de punten 2, 3, 4, 7, 8 en 13 van de GS-toelichting op post 0511, alsmede dode dieren van de soorten bedoeld in hoofdstuk 1, niet eetbaar of niet geschikt geacht voor menselijke consumptie.

Dierlijk bloedplasma valt niet onder deze onderverdeling (bijvoorbeeld post 3002).

Niet-officiële geconsolideerde versie augustus 2026

AFDELING II

PRODUCTEN VAN HET PLANTENRIJK

HOOFDSTUK 6

LEVENDE PLANTEN EN PRODUCTEN VAN DE BLOEMENTEELT

0601 **Bollen, knollen en wortelstokken, ook indien in blad of in bloei; cichoreiplanten en -wortels, andere dan die bedoeld bij post 1212**

0601 20 30 **orchideeën, hyacinten, narcissen en tulpen**

Tot deze onderverdeling behoren eveneens epifytische orchideeën (bijvoorbeeld van het geslacht Cattleya of Dendrobium).

0602 **Andere levende planten (wortels daaronder begrepen), stekken en enten; champignonbroed**

0602 10 10 en 0602 10 90 **stekken zonder wortels en enten**

Tot deze onderverdelingen behoren:

1. levende plantendelen zonder wortels, die van de moederplant werden gescheiden om er een nieuwe plant uit te laten groeien (stekken);
2. de levende delen van planten voorzien van knoppen (ogen) en bestemd voor het enten van planten (enten).

0602 40 00 **rozen, ook indien geënt**

Tot deze onderverdelingen behoren niet enkel gecultiveerde rozen, maar ook wilde rozen.

0602 90 10 **champignonbroed**

Onder champignonbroed (thallus of mycelium) wordt verstaan een min of meer samenhangende massa ragfijne celdraden (hyphen), die — vaak ondergronds — leven en gedijen op compost van dierlijke of plantaardige stoffen, of zich in de dradenmassa zelf ontwikkelen en waaruit champignons ontstaan.

Champignonbroed in handelskwaliteit wordt geleverd in de vorm van kleine platen (plakken) bestaande uit half vergane stukjes stro waarop zich een laag reproductieve celdraden (hyphen) heeft ontwikkeld.

Onder deze onderverdeling valt eveneens het product dat bestaat uit nog niet volledig ontwikkeld champignonbroed, in microscopisch kleine deeltjes op een voedingsbodem van graankorrels, in een compost van gesteriliseerde paardenmest (een mengsel van stro en paardenvijgen).

0602 90 41 **woudbomen en woudheesters (zogenaamd bosplantsoen)**

Deze onderverdeling omvat jonge planten uit zaden van naald- en loofbomen en heesters, die in de regel dienen voor bebossing. Zij worden meestal zonder aardkluit geleverd.

0602 90 45 **bewortelde stekken en jonge planten**

Deze onderverdeling omvat jonge planten, elders genoemd noch elders onder begrepen, die, alvorens te worden uitgeplant, in een boomkwekerij moeten worden opgekweekt. Het betreft een- of tweejarige zaailingen, bewortelde stekken, afleggers en planten die in de regel niet ouder zijn dan twee tot drie jaar.

0602 90 48 **andere**

Deze onderverdeling omvat bomen en struiken van Europese of exotische oorsprong, elders genoemd noch elders onder begrepen, die in de regel niet voor bebossing dienen. Zij worden meestal met aardkluit geleverd.

0602 90 50 **andere planten voor de open grond**

Deze onderverdeling omvat meerjarige winterharde planten, waarvan de bovengrondse niet-verhoute delen in de herfst afsterven en in het voorjaar opnieuw uitlopen.

Deze onderverdeling omvat ook tuinvarens en moeras- en waterplanten (andere dan bedoeld bij post 0601 of bij onderverdeling 0602 90 99).

Deze onderverdeling omvat ook grasrollen en -zoden voor het aanleggen van grasperken.

Niet-officiële geconsolideerde versie augustus 2026

0603 **Afgesneden bloemen, bloesems en bloemknoppen, voor bloemstukken of voor versiering, vers, gedroogd, gebleekt, geverfd, geïmpregneerd of op andere wijze geprepareerd**

0603 11 00 t/m 0603 19 70 **vers**

Deze onderverdelingen omvatten ook bloemen, bloesems en bloemknoppen waarvan de natuurlijke kleur is gewijzigd of verlevendigd, bijvoorbeeld door absorptie van kleurstofoplossingen voor of na het afsnijden, dan wel door eenvoudige onderdompeling, voorzover deze producten vers worden aangeboden.

0603 19 70 **andere**

Deze onderverdeling omvat bijvoorbeeld zonnebloemen en reseda's. Stengels en bladeren van deze planten (zonder bloemen) vallen onder onderverdeling 1404 90 00.

Deze onderverdeling omvat ook wilgentakken met knoppen of bloesem (wilgenkatjes). Wilgentakken zonder knoppen of bloesem vallen daarentegen onder onderverdeling 1401 90 00.

0604 **Loof, bladeren, twijgen, takken en andere delen van planten, zonder bloemen, bloesems of bloemknoppen, alsmede grassen, mossen en korstmossen, voor bloemstukken of voor versiering, vers, gedroogd, gebleekt, geverfd, geïmpregneerd of op andere wijze geprepareerd**

0604 20 11 **rendiermos**

Rendiermos is een plant van de familie der Cladoniaceae (Cladonia rangiferina, Cladonia silvatica en Cladonia alpestris).

0604 20 90 **andere**

Verse aren van graangewassen vallen onder hoofdstuk 10 of, wanneer het om suikermais (Zea mays var. saccharata) gaat, onder hoofdstuk 7.

0604 90 11 **rendiermos**

Zie de toelichting op onderverdeling 0604 20 11.

0604 90 91 **enkel gedroogd**

Onder deze onderverdeling vallen niet de gedroogde takken en twijgen die ineen zijn gedraaid of spiraalvormig ineen zijn gevlochten, ongeacht of zij voorafgaande aan het drogen ineen waren gedraaid of spiraalvormig ineen waren gevlochten (onderverdeling 0604 90 99).

Van deze onderverdeling zijn uitgezonderd de enkel gedroogde aren, kolven en pluimen van suikermais (Zea mays var. saccharata) (hoofdstuk 7) of van graangewassen (hoofdstuk 10).

0604 90 99 **andere**

Tot deze onderverdeling behoren gedroogde aren van graangewassen (bijvoorbeeld maiskolven) die zijn gebleekt, geverfd, geïmpregneerd of op andere wijze behandeld om voor versiering te worden gebruikt. Deze onderverdeling omvat ook gedroogde takken en twijgen die ineen zijn gedraaid of die spiraalvormig ineen zijn gevlochten.

Niet-officiële geconsolideerde versie augustus 2026

HOOFDSTUK 7

GROENTEN, PLANTEN, WORTELS EN KNOLLEN, VOOR VOEDINGSDOELEINDEN

Algemene opmerkingen

1. Blancheren is in dit hoofdstuk niet toegestaan, met uitzondering van:

   — bevroren groenten, ook indien gestoomd of in water gekookt, van post 0710,

   — gedroogde zaden van peulgroenten, ook indien gepeld (bijvoorbeeld spliterwten), van post 0713.

2. Scheuten (groentescheuten en andere scheuten) zijn gekiemde zaden die bestemd zijn voor menselijke consumptie en rauw of gekookt worden gegeten. Voor het ontkiemen worden de zaden vochtig gemaakt (dit verhoogt het watergehalte in de zaden en beëindigt de rusttoestand ervan) tot een nieuwe plant begint te groeien en bladeren ontwikkelt.

   Over het algemeen kunnen scheuten die gereed zijn voor menselijke consumptie op drie manieren worden aangeboden:

   a) als een ontkiemende plant met kiemblaadjes (cotyledonen, de eerste bladeren in een embryonaal stadium), met resten van de zaden en wortels;

   b) als een plant bestaande uit een ontkiemende graankorrel, bijv. gekiemde gerst, zogenoemde groenmout (zie eveneens de toelichtingen bij de onderverdelingen 1107 10 11 t/m 1107 10 99), die rauw in salades of, na verdere verwerking, voor de productie van voornamelijk bier of whisky kan worden gebruikt;

   c) als een „babyplant", uitsluitend bestaande uit kiemblaadjes, zonder resten van de zaden en wortels en zonder „volwassen bladeren" (echte bladeren, gevormd na het embryonale stadium). Dit soort scheuten wordt doorgaans in kleine doosjes met kweekmedium aangeboden.

   Bij het indelen van de scheuten gelden de volgende beginselen:

   — scheuten van de in hoofdstuk 7 genoemde groenten moeten onder hun respectieve posten als verse groenten onder hoofdstuk 7 worden ingedeeld, omdat verse groenten onder dit hoofdstuk vallen, ongeacht of ze bestemd zijn te worden gebruikt als voedingsmiddel, om te zaaien of te planten, met uitzondering van plantgoed van groenten dat geschikt is om opnieuw te planten in de zin van post 0602 (zie de tiende alinea van de algemene opmerkingen van de GS-toelichting op hoofdstuk 7),

   — bonen die worden gebruikt voor de productie van kiemgroenten worden ingedeeld onder post 0713 als gedroogde zaden van peulgroenten (zie de aanvullende GS-toelichting op onderverdeling 0713 31). De scheuten die uit deze bonen ontkiemen, evenals de scheuten van andere gedroogde peulgroenten, worden echter als verse peulgroenten ingedeeld onder post 0708,

   — hoewel sommige planten in de vorm van slechts zaden in aanmerking komen voor een indeling onder andere hoofdstukken van de gecombineerde nomenclatuur, zoals de hoofdstukken 9 en 12, zijn zij, eenmaal ontkiemd, als groente geschikt voor consumptie en dienen zij daarom dienovereenkomstig te worden ingedeeld onder hoofdstuk 7, omdat de planten niet meer de objectieve kenmerken van de hoofdstukken 9 en 12 bezitten. Zie de eerste alinea, punt 14, van de GS-toelichting op post 0709, met betrekking tot bamboescheuten en sojaboonscheuten,

   — scheuten van granen van hoofdstuk 10 (post 1001, 1002, 1003, 1004, 1006 of 1008), bijvoorbeeld gekiemde gerst, moeten worden ingedeeld in onderverdeling 1107 10 (gekiemde gerst is uitgezonderd van hoofdstuk 10, zie de uitzondering a) van de GS-toelichting op post 1003), wat de meest specifieke post is voor ontkiemde granen omdat de post niet beperkt is tot ontkiemde en gedroogde granen (mout). „Groenmout" wordt ingedeeld onder de onderverdelingen 1107 10 11 t/m 1107 10 99 (zie de eerste alinea van de toelichting op onderverdelingen 1107 10 11 t/m 1107 10 99) en wordt gekenmerkt als graan dat aan het ontkiemen is, maar nog niet is gedroogd,

   — scheuten van de variëteit *Zea mays* var. *saccharata* (suikermais) moeten bij toepassing van aantekening 2 op hoofdstuk 7 en aantekening 2 op hoofdstuk 10, worden ingedeeld onder post 0709 (onderverdeling 0709 99 60).

   Niet-limitatieve lijst van scheuten en hun GN-codes:

GN-code	*Omschrijving (Latijnse naam)*
0703 10 19	uienscheuten (Allium cepa)
0703 20 00	knoflookscheuten (Allium sativum)
0703 90 00	preischeuten (Allium porrum)
0704 90 90	broccolischeuten (Brassica oleracea var. italica)
0706 90 90	bietenscheuten (Beta vulgaris ssp. vulgaris)
0706 90 90	radijsscheuten (Raphanus sativus)

Niet-officiële geconsolideerde versie augustus 2026

0708 10 00	erwtenscheuten (Pisum sativum)
0708 20 00	adukiboonscheuten (Phaseolus angularis)
0708 20 00	mungboonscheuten (Vigna radiata)
0708 20 00	rijstboonscheuten (Phaseolus pubescens)
0708 90 00	kikkererwtscheuten (Cicer arietinum)
0708 90 00	hauwklaverscheuten (Lotus maritimus)
0708 90 00	linzescheuten (Lens culinaris)
0708 90 00	duivenerwtscheuten (Cajanus cajan)
0709 99 10	rucolascheuten (Eruca vesicaria ssp. sativa)
0709 99 50	venkelscheuten (Foeniculum vulgare var. azoricum)
0709 99 60	suikermaisscheuten (Zea mays var. saccharata)
0709 99 90	alfalfascheuten (Medicago sativa)
0709 99 90	basilicumscheuten (Ocimum spp.)
0709 99 90	zwartemosterdscheuten (Brassica nigra, syn.: Sinapis nigra L., Sisymbrium nigrum (L.) Prantl.)
0709 99 90	dropplantscheuten (Agastache foeniculum)
0709 99 90	bernagiescheuten (Borago officinalis)
0709 99 90	Chinese-mahoniescheuten (Toona sinensis)
0709 99 90	kortarige-zeekraalscheuten (Salicornia europaea)
0709 99 90	korianderscheuten (Coriandrum sativum)
0709 99 90	tuinkersscheuten (Lepidium sativum)
0709 99 90	fenegriekscheuten (Trigonella foenum-graecum)
0709 99 90	scheuten van groene shiso of paarse shiso (Perilla frutescens)
0709 99 90	zonnebloemscheuten (Helianthus annuus)
0709 99 90	wittemosterdscheuten (Sinapis alba)
1107 10 19	groenmout van tarwe (Triticum aestivum)
1107 10 99	groenmout van gerst (Hordeum vulgare)
1107 10 99	groenmout van gierst (Panicum miliaceum)
1107 10 99	groenmout van haver (Avena sativa)
1107 10 99	groenmout van rijst (Oryza sativa)
1107 10 99	groenmout van rogge (Secale cereale)[4]

[4] Update april 2020

Niet-officiële geconsolideerde versie augustus 2026

0701 Aardappelen, vers of gekoeld

07019050 nieuwe aardappelen (primeurs), van 1 januari tot en met 30 juni

Nieuwe aardappelen (primeurs) onderscheiden zich door hun lichte kleur (meestal wit of bleekrood) en hun dunne of nauwelijks gevormde schil die maar los aan de knol zit en door schrapen gemakkelijk kan worden verwijderd. Bovendien vertonen zij geen sporen van kieming.

0703 Uien, sjalotten, knoflook, prei en andere eetbare looksoorten, vers of gekoeld

07031011 t/m 07031090 uien en sjalotten

Deze onderverdelingen omvatten alle als groente gegeten variëteiten uien (*Allium cepa*) en sjalotten (*Allium ascalonicum*).

07031011 plantuitjes

Deze onderverdeling omvat eenjarige uit zaad gewonnen uien voor het uitplanten. Hun diameter is gewoonlijk 1 tot 2 cm.

07032000 knoflook

Deze onderverdeling omvat alle als groente gegeten variëteiten knoflook (Allium sativum).

Onder deze onderverdeling valt ook knoflook bestaande uit één bol zonder aparte tenen, met een diameter van ongeveer 25 tot 50 mm en in de handel omschreven als „solo garlic", „pearl garlic", „single clove garlic" of „monobulb garlic" (of andere vergelijkbare handelsbenamingen). Onder deze onderverdeling valt niet de zogenaamde „reuzenknoflook" of „olifantenknoflook" (*Allium ampeloprasum*, die onder onderverdeling 0703 90 00 valt), die bestaat uit een bol met een diameter van ongeveer 60 mm of meer (dat wil zeggen aanzienlijk groter en zwaarder dan een knoflookbol met verschillende tenen). Ook wat hun genenpool betreft, verschillen de soorten *Allium sativum* en *Allium ampeloprasum* van elkaar.

07039000 prei en andere eetbare looksoorten

Deze onderverdeling omvat bijvoorbeeld gewone prei (*Allium porrum*), bieslook (*Allium fistulosum*) en klein bieslook (*Allium schoenoprasum*).

0704 Rodekool, wittekool, bloemkool, spruitjes, koolrabi, boerenkool en dergelijke eetbare kool van het geslacht „*Brassica* ", vers of gekoeld

07041000 bloemkool

Zie de eerste alinea, punt 1, van de GS-toelichting op post 0704.

07049010 wittekool en rodekool

Deze onderverdeling omvat wittekool (*Brassica oleracea* L. var. *capitata* L. f. *alba* D. C.), alsmede spitskool (*Brassica oleracea* L. var. *capitata* L. f. var. *alba* D. C. subvar. *conica* en subvar. *piramidalis*) en rodekool (*Brassica oleracea* L. var. *capitata* L. f. *rubra* (L.) Thell).

07049090 andere

Deze onderverdeling omvat onder meer savooiekool (*Brassica oleracea* var. *bullata* D. C. en var. *sabauda* L.), Chinese kool of pe-tsai (bijvoorbeeld *Brassica sinensis* en *Brassica pekinensis*), koolrabi (*Brassica oleracea* var. *gongylodes*), alsmede broccoli (*Brassica oleracea* L. convar. *botrytis* (L.) Alef var. *italica* Plenck).

Onder deze onderverdeling vallen daarentegen niet:

a) eetbare wortelen van het geslacht „*Brassica*" (de rapen bedoeld bij post 0706 en de koolrapen of rutabagas (*Brassica napus* var. *napobrassica*) bedoeld bij post 1214);

b) voederkolen, zoals witte en rode mergkool (*Brassica oleracea* var. *medullosa*) en de koolsoort *Brassica oleracea* var. *viridis*, die onder post 1214 vallen.

Niet-officiële geconsolideerde versie augustus 2026

0706 Wortelen, rapen, kroten, schorseneren, knolselderij, radijs en dergelijke eetbare wortelen en knollen, vers of gekoeld

0706 10 00 wortelen en rapen

Deze onderverdeling heeft alleen betrekking op de als groente gegeten rapen en wortelen (rode of bleekrode). Onder onderverdeling 1214 90 10 vallen daarentegen voederwortelen met meestal wit of lichtgeel vlees, voederrapen (*Brassica campestris* var. *rapa*), alsmede koolrapen of rutabagas (*Brassica napus* var. *napobrassica*).

0706 90 90 andere

Van de andere eetbare wortelen en knollen die onder deze onderverdeling vallen, kunnen worden genoemd:

1. kroten (*Beta vulgaris* var. *conditiva*);
2. haverwortels (*Tragopogon porrifolius*) en schorseneren (*Scorzonera hispanica*);
3. radijzen van alle soorten: witte, bleekrode, enz. (*Raphanus sativus* var. *sativus*), ramanas (*Raphanus sativus* var. *niger*);
4. knolpeterselie (*Petroselinum crispum* var. *tuberosum*) en knolkervel (*Chaerophyllum bulbosum*);
5. pastinaken (*Pastinaca sativa*);
6. Japanse andoorns (*Stachys affinis* of *Stachys sieboldii*), die bestaan uit langwerpige wortelstokken, geelachtig-wit van kleur, in de regel ter grootte van een pink en met een reeks insnoeringen.

Eetbare wortels en knollen met een hoog zetmeel- of inulinegehalte, zoals aardperen, zoete aardappelen of bataten, taro's en yams (broodwortels), vallen echter onder post 0714.

0707 00 Komkommers en augurken, vers of gekoeld

0707 00 90 augurken

Deze onderverdeling omvat augurken, zijnde een variëteit kleine komkommers (85 of meer stuks per kg).

0708 Peulgroenten, ook indien gedopt, vers of gekoeld

0708 10 00 erwten (*Pisum sativum*), peultjes daaronder begrepen

Deze onderverdeling heeft betrekking op alle erwten, peultjes daaronder begrepen, van de soort *Pisum sativum*, dus ook op voedererwten (*Pisum sativum* var. *arvense*).

Hieronder vallen daarentegen geen zogenaamde ogenbonen of „cow-peas" (black-eyebonen daaronder begrepen), die in werkelijkheid bonen zijn van het geslacht *Vigna* en behoren tot onderverdeling 0708 20 00, en kekers (een soort grauwe erwt) van het geslacht *Cicer*, die onder onderverdeling 0708 90 00 vallen.

0708 90 00 andere peulgroenten

Tot deze onderverdeling behoren onder meer de producten bedoeld in de eerste alinea, de punten 3 t/m 6, van de GS-toelichting op post 0708.

0709 Andere groenten, vers of gekoeld

0709 20 00 asperges

Deze onderverdeling heeft alleen betrekking op de wortelspruiten van de asperge (*Asparagus officinalis*).

0709 40 00 selderij, andere dan knolselderij

Hieronder vallen selderij van de variëteiten „*Apium graveolens* L. var. *dulce* (Mill.) Pers." (bleekselderij) en „*Apium graveolens* var. *secalinum* Alef." (snij- of bladselderij).

0709 59 10 cantharellen

Deze onderverdeling heeft alleen betrekking op cantharellen (ook hanenkammen of dooier-zwammen genoemd), in het algemeen met eigele kleur, van de soorten „*Cantharellus cibarius* Fries" en „*Cantharellus friesii* Quélet". Soortgelijke eetbare soorten, zoals de valse dooierzwam (*Clitocybe aurantiaca*) en de hoorn des overvloeds (*Craterellus cornucopioides*), die soms in vleeswaren wordt verwerkt ter vervanging van truffels, vallen onder onderverdeling 0709 59 90.

Niet-officiële geconsolideerde versie augustus 2026

0709 59 30 **eekhoorntjesbrood**

Deze onderverdeling heeft alleen betrekking op boleten, behorende tot het geslacht „*Boletus*", en met name het gewone eekhoorntjesbrood (*Boletus edulis*).

0709 60 10 **vruchten van de geslachten „*Capsicum* " en „*Pimenta* "**

t/m
0709 60 99

Zie de eerste alinea, punt 5, van de GS-toelichting op post 0709.

0709 92 10
en
0709 92 90 **olijven**

Deze onderverdelingen omvatten mede de olijven die een behandeling voor het winnen van olie hebben ondergaan, maar waarvan het gehalte aan vetstoffen nog meer dan 8 gewichtspercenten bedraagt.

0709 99 10 **sla, andere dan „*Lactuca sativa* " en andere dan cichoreigroenten (*Cichorium* spp.)**

Deze onderverdeling omvat alle soorten sla, met uitzondering van kropsla („*Lactuca sativa*") en cichoreigroenten (*Cichorium* spp.). Genoemd kunnen worden:

1. veldsla;
2. paardebloemsla of molsla (*Taraxacum officinale*).

0709 99 20 **snijbiet en kardoen**

Deze onderverdeling omvat enerzijds snijbiet (*Beta vulgaris* subvar. *cicla*) en anderzijds kardoen (*Cynara cardunculus*).

0709 99 40 **kappers**

Kappers zijn de bloemknoppen van de kapperstruik (*Capparis spinosa*).

0709 99 90 **andere**

Van de onder deze onderverdeling vallende groenten kunnen worden genoemd:

1. okra of comboux (*Hibiscus esculentus*);
2. rabarber;
3. zuring (*Rumex acetosa*);
4. klaverzuring (*Oxalis crenata*);
5. suikerwortel (*Sium sisarum*);
6. de diverse soorten kers: tuinkers (*Lepidium sativum*), waterkers (*Nasturtium officinale*), Amerikaanse winterkers (*Barbarea verna*), Oost-Indische kers (*Tropaeolum majus*), enz.;
7. postelein (*Portulaca oleracea*);
8. peterselie en kervel, andere dan knolpeterselie en knolkervel die onder onderverdeling 0706 90 90 vallen;
9. dragon (*Artemisia dracunculus*) en bonenkruid (*Satureja hortensis* en *Satureja montana*);
10. marjolein (*Origanum majorana*);
11. verse bollen van de familie der lelieachtigen, behorende tot de soort „*Muscari comosum*" (gebruikelijke benamingen „kuif- of pluimhyacint", „wilde uien", „lampasciolo", „lilas de terre", „feather hyacinth").

Er wordt voorts op gewezen dat:

a) wortels en knollen met een hoog gehalte aan zetmeel of aan inuline onder post 0714 vallen;

b) een aantal planten van dit hoofdstuk is uitgezonderd, hoewel zij voor voedingsdoeleinden worden gebruikt; dit geldt onder meer voor de volgende soorten:

   1. tijm (*Thymus vulgaris*) (wilde tijm of kruiptijm daaronder begrepen) die onder de onderverdelingen 0910 99 31 t/m 0910 99 39 vallen;
   2. laurierbladeren die onder onderverdeling 0910 99 50 vallen;
   3. wilde marjolein (*Origanum vulgare*), salie (*Salvia officinalis*), bazielkruid of basilicum (*Ocimum basilicum*), munt van alle soorten, ijzerhard of verbena (*Verbena* spp.), wijnruit (*Ruta graveolens*), hysop (*Hyssopus officinalis*) en bernagie of borage (*Borago officinalis*), die onder post 1211 vallen.

Niet-officiële geconsolideerde versie augustus 2026

0710 **Groenten, ook indien gestoomd of in water gekookt, bevroren**

De uitdrukking „bevroren" zoals gedefinieerd in de toelichtingen op het geharmoniseerd systeem op dit hoofdstuk, derde alinea, moet ook worden gezien in het licht van de criteria als uiteengezet in het arrest van het Hof van Justitie van de Europese Unie in zaak 120/75. Overeenkomstig de interpretatie van het Hof van deze criteria in zijn arrest in zaak C-423/09 moet het bevriezingsproces leiden tot aanzienlijke en onomkeerbare veranderingen, met als gevolg dat het product niet langer in zijn natuurlijke staat is.

Bijgevolg zijn producten „bevroren" wanneer de producten die aan het bevriezingsproces worden onderworpen, als gevolg daarvan bepaalde onomkeerbare veranderingen ondergaan, met name in de celstructuur, met het gevolg dat deze producten niet langer in hun natuurlijke staat zijn, ook nadat zij zijn begonnen te ontdooien of ontdooid zijn.

0711 **Groenten, voorlopig verduurzaamd (bijvoorbeeld door middel van zwaveldioxide of in water waaraan, voor het voorlopig verduurzamen, zout, zwavel of andere stoffen zijn toegevoegd), doch als zodanig niet geschikt voor dadelijke consumptie**

0711 20 10 en 0711 20 90 **olijven**

Deze onderverdelingen hebben betrekking op voorlopig verduurzaamde (over het algemeen gepekelde) olijven die nog niet van de bittere bestanddelen ontdaan zijn. Voor de consumptie geschikt gemaakte olijven — ook indien enkel door langdurig onderdompelen in water waaraan zout is toegevoegd — zijn van deze onderverdelingen uitgezonderd en dienen onder onderverdeling 2005 70 00 te worden ingedeeld.

0711 40 00 **komkommers en augurken**

Onder deze onderverdeling vallen komkommers en augurken die slechts verpakt zijn in grote vaten waarin zich pekel bevindt, eventueel nog met toevoeging van azijn of azijnzuur, ter voorlopige verduurzaming tijdens het vervoer en de opslag, waardoor zij als zodanig niet geschikt zijn voor consumptie. Deze producten hebben doorgaans een zoutgehalte van ten minste 10 gewichtspercenten.

Vóór de consumptie ondergaan deze producten over het algemeen de volgende behandelingen, waardoor zij tot hoofdstuk 20 gaan behoren:

— gedeeltelijke ontzouting, gevolgd door toebereiding met kruiden (meestal bestaande uit toevoeging van een gearomatiseerde vloeistof op basis van azijn);

— pasteurisatie ter aanvulling van de stabiliserende werking van het zout en de azijn nadat de producten in kleine bergingsmiddelen zijn verpakt (blikken, potten, glazen, enz.).

Komkommers en augurken, ook indien op pekel, die een volledige melkzuurgisting hebben ondergaan, worden evenwel ingedeeld onder hoofdstuk 20. Komkommers en augurken die een volledige melkzuurgisting hebben ondergaan, worden gekenmerkt door het feit dat de dwarsdoorsnede van het vruchtvlees glazig is (d.w.z. enigszins transparant).

0711 51 00 **paddestoelen van het geslacht „*Agaricus* "**

De paddestoelen van deze onderverdeling mogen voorlopig zijn verduurzaamd in een sterke zoutoplossing waaraan azijn of azijnzuur is toegevoegd.

0711 90 70 **kappers**

De onder deze onderverdeling vallende kappers zijn meestal in vaten verpakt, met toevoeging van pekel.

0712 **Gedroogde groenten, ook indien in stukken of in schijven gesneden, dan wel fijngemaakt of in poedervorm, doch niet op andere wijze bereid**

Van deze post zijn uitgezonderd producten die in gedroogde vorm niet als groenten worden gegeten, maar hoofdzakelijk worden gebruikt in de reukwerkindustrie, in de geneeskunde of voor insecten- of parasietenbestrijding of voor dergelijke doeleinden (post 1211).

Onder deze post is hittebehandeling ter vermindering van micro-organismen (bv. met hete stoom) op het oppervlak van het product toegestaan, mits de producten het karakter van gedroogde groenten, niet op andere wijze bereid, behouden.

[11] Update mei 2022

0712 90 30 **tomaten**

Zie voor de indeling van tomatenpoeder de toelichting op de onderverdelingen 2002 90 11 t/m 2002 90 99.

0712 90 90 **andere**

Van deze onderverdeling zijn onder meer uitgezonderd gedroogde bladeren en wortels van paardebloemen (*Taraxacum officinale*), gedroogde veldzuring (*Rumex acetosa*) en gedroogde Oost-Indische kers (*Tropaeolum majus*) die voor medische doeleinden worden gebruikt (onderverdeling 1211 90 86).

Niet-officiële geconsolideerde versie augustus 2026

0713 **Gedroogde zaden van peulgroenten, ook indien gepeld (bijvoorbeeld spliterwten)**

De producten bedoeld bij deze post die voor zaaidoeleinden zijn bestemd, zijn geselecteerde producten die in het algemeen worden gekenmerkt door hun opmaak (bijvoorbeeld zakken met etiketten die de bestemming aangeven), alsmede door hun hogere prijs.

Niet-officiële geconsolideerde versie augustus 2026

0713 10 10 en 0713 10 90

erwten (*Pisum sativum*)

De toelichting op onderverdeling 0708 10 00 is van overeenkomstige toepassing.

0713 20 00

kekers

Deze onderverdeling omvat kekers (een soort grauwe erwt) van het geslacht „*Cicer*" (voornamelijk *Cicer arietinum*) die zijn bestemd voor zaaidoeleinden, voor menselijke consumptie of voor de voeding van dieren.

0713 31 00

bonen van de soort „*Vigna mungo* (L.) Hepper" of „*Vigna radiata* (L.) Wilczek"

Zie de aanvullende GS-toelichting op onderverdeling 0713 31.

0713 32 00

bonen van de soort „*Phaseolus angularis* " of „*Vigna angularis* " (adzukibonen)

Deze bonen worden altijd gedroogd in de handel gebracht. Zolang de adzukiplant nog niet tot wasdom is gekomen, zijn de bonen groen en bevatten ze veel water. Wanneer de plant tot wasdom is gekomen, wordt de boon rood en droog.

0713 35 00

koeienerwten (*Vigna unguiculata*)

Deze onderverdeling omvat hauwklaver (voorheen *Dolichos sinensis* ssp. *sesquipedalis*), te beschouwen als bonen van het geslacht *Vigna*. De namen „*Dolichos unguiculata*" respectievelijk „*Dolichos sinensis*" zijn synoniemen die niet langer in gebruik zijn voor bonen van het geslacht *Vigna*. Daarom wordt hauwklaver nu correct „*Vigna unguiculata* (L.) Walp. ssp. *sesquipedalis*" genoemd.

0713 40 00

linzen

Deze onderverdeling heeft alleen betrekking op linzen van de geslachten *Ervum* en *Lens*, bijvoorbeeld de diverse variëteiten van de gewone linze (*Ervum lens* of *Lens esculenta*) en de erve of linzenwikke (*Ervum ervilia*).

0713 90 00

andere

Deze onderverdeling omvat, met uitzondering van de hauwklaver van onderverdeling 0713 35 00 en de struikerwt of duivenerwt (*Cajanus cajan*) van onderverdeling 0713 60 00, dolichos van het geslacht dolichos zoals de komak (*Dolichos lablab*), de zwaardboon (*Canavalia ensiformis*), de fluweelboon (*Mucuna utilis*) en de zaden van de guar (*Cyamopsis tetragonoloba*).

Zaad van wikken (onderverdeling 1209 29 45), andere dan die van de soort *Vicia faba* en zaad van lupinen (*Lupinus*), zijn van deze onderverdeling uitgezonderd en worden onder onderverdeling 1209 29 50 ingedeeld.

0714

Maniokwortel, arrowroot (pijlwortel), salepwortel, aardperen, bataten (zoete aardappelen) en dergelijke wortels en knollen met een hoog gehalte aan zetmeel of aan inuline, vers, gekoeld, bevroren of gedroogd, ook indien in stukken of in pellets; merg van de sagopalm

De term „pellets" is omschreven in aantekening 1 op afdeling II.

Voor de gedroogde producten van deze post is hittebehandeling ter vermindering van micro- organismen (bv. met hete stoom) op het oppervlak van het product toegestaan, mits de producten het karakter behouden van gedroogde wortels en knollen, niet op andere wijze bereid dan volgens de voor deze post toegestane methoden.

[11] Update mei 2022

0714 10 00

maniokwortel

Deze onderverdeling omvat:

1. knolwortels van maniok (cassave), waarvan twee hoofdvariëteiten bestaan (*Manihot utilissima* en *Manihot aipi*); deze wortels zijn gegroepeerd als de spaken van een wiel; bij de oogst varieert hun gewicht tussen 500 g en 3 kg of meer;
2. pellets die zijn vervaardigd uit fragmenten van de knollen bedoeld onder punt 1 of uit meel of gries van deze knollen (zie de tweede alinea van de GS-toelichting op post 0714).

0714 20 10 en 0714 20 90

bataten (zoete aardappelen)

Dit zijn naargelang van de variëteit de witte, gele of rode wortelknollen van een kruidachtige plant met lange, kruipende stengels (*Ipomea batatas*).

0714 90 20

arrowroot (pijlwortel), salepwortel en dergelijke wortels en knollen met een hoog gehalte aan zetmeel

Deze onderverdeling omvat:

1. wortels van de arrowroot (pijlwortel) die naargelang van hun oorsprong tot diverse plantensoorten behoren: uit Brazilië (*Maranta arundinacea*), uit India (*Maranta indica*), uit Tahiti (*Tacca pinatifida*) en uit de Antillen of uit Queensland (*Canna*

Niet-officiële geconsolideerde versie augustus 2026

edulis);

2. salepwortels van diverse variëteiten planten van het geslacht „*Orchis*”;

3. dode dahliaknollen en andere dergelijke dode knollen van bloemen;

4. knollen van chufa (*Cyperus esculentus*), ook bekend als „tijgernoot (knolcyperus)”.

Niet-officiële geconsolideerde versie augustus 2026

0714 90 90 **andere**

Deze onderverdeling omvat onder meer de diverse variëteiten aardperen (bijvoorbeeld *Helianthus tuberosus*, *Helianthus strumosus* en *Helianthus decapetalus*) en merg van de sagopalm, een zetmeelhoudend product verkregen uit de stam van diverse palmsoorten (*Metroxylon*, *Rumphii*, *Raphia ruffia*, *Arenga*, enz.).

Niet-officiële geconsolideerde versie augustus 2026

HOOFDSTUK 8

FRUIT; SCHILLEN VAN CITRUSVRUCHTEN EN VAN MELOENEN

Algemene opmerkingen

1. Dit hoofdstuk omvat eveneens voor distillatie bestemde vruchtenpulp, ook indien in natuurlijke gisting.

2. Pasteurisatie is in dit hoofdstuk niet toegestaan, behalve bij:

   — gedroogde vruchten van dit hoofdstuk;

   — voorlopig verduurzaamde vruchten van post 0812;

   — bevroren vruchten van post 0811.

   Gesteriliseerde vruchten worden niet onder dit hoofdstuk ingedeeld (in het algemeen post 2008).

0801 **Kokosnoten, paranoten en cashewnoten, vers of gedroogd, ook zonder dop of schaal**

0801 21 00 en 0801 22 00 **paranoten**

Dit zijn noten met een harde schaal die in vorm en grootte lijken op een partje van een mandarijn. Ze bevatten grote driehoekige zaden in een bruinachtig, grauw, vezelig omhulsel.

0802 **Andere noten, vers of gedroogd, ook zonder dop of schaal, al dan niet gepeld**

0802 21 00 en 0802 22 00 **hazelnoten (*Corylus* spp.)**

Deze onderverdelingen omvatten hazelnoten (vruchten van de *Corylus avellana*), hazelnoten van de Levant (vruchten van de *Corylus colurna*) en lambertsnoten (vruchten van de *Corylus maxima*).

0802 41 00 en 0802 42 00 **kastanjes (*Castanea* spp.)**

Deze onderverdeling omvat alleen eetbare kastanjes van het geslacht *Castanea*. Deze onderverdeling omvat dus niet waternoten (vruchten van de *Trapa natans*), die tot onderverdeling 0802 90 85 behoren, en wilde kastanjes (*Aesculus hippocastanum*), bedoeld bij post 2308.

0802 51 00 en 0802 52 00 **pimpernoten (pistaches)**

Pimpernoten of pistaches zijn de vruchten van de pistacheboom of groene-amandelboom (*Pistacia vera*), die voornamelijk wordt gekweekt op Sicilië, in Griekenland en in de Levant.

De pistache is zo groot als een kleine olijf en bestaat uit een tere, dunne dop, gewoonlijk vochtig, roodachtig, zeer ruw en licht aromatisch, een witte houtachtige schaal bestaande uit twee kleppen en een hoekige pit die is bedekt met een roodachtige zaadhuid, van binnen bleekgroen is en een aangename smaak heeft.

0802 90 50 **pingels of pignolen (*Pinus* spp.)**

Deze onderverdeling omvat pingels of pignolen (zaadjes van een pijnboom van het geslacht *Pinus*, zoals *Pinus pinea*, *Pinus cembra* en *Pinus koraiensis*), al dan niet in de pijnappel.

0803 **Bananen, „plantains" daaronder begrepen, vers of gedroogd**

0803 10 10 **vers**

„Plantains" (bakbananen) worden tot 50 cm lang en zijn groter en hoekiger dan de bananen van onderverde- ling 0803 90 10. Het zetmeel in „plantains" verschilt hierin dat het, in tegenstelling tot het zetmeel in andere bananen, tijdens de rijping niet versuikert. „Plantains" hebben geen opvallend aroma. Zij zijn ongeschikt om rauw te worden gegeten. Ze worden meestal groen geoogst en gekookt of gebakken.

Niet-officiële geconsolideerde versie augustus 2026

0804 Dadels, vijgen, ananassen, advocaten (avocado's), guaves, manga's en manggistans, vers of gedroogd

08044000 advocaten (avocado's)

Advocaten (avocado's) zijn de vruchten van de advocaatboom (*Persea americana* Mill.); het zijn steenvruchten, vaak van grote omvang, al naargelang van de variëteit in de vorm van een bol, een peer of een fles met lange hals, waarin zich een vaak grote pit bevindt. De schil is donkergroen of min of meer violet, purper of geel getint. Het stevige vruchtvlees is bij een rijpe vrucht groenachtig wit onder de schil en witachtig in de buurt van de pit.

08045000 guaves, manga's en manggistans

Guaves zijn de vruchten van de guaveboom (*Psidium guayava* L.); het zijn bessen met vruchtvlees van uiteenlopende kleur (witachtig, roze, roomkleurig, rood- of groenachtig) met daarin talrijke pitten.

Manga's of mango's zijn de vruchten van de mangoboom (*Mangifera indica*); het zijn steenvruchten met een pit waarvan draden uitgaan. Er bestaan diverse variëteiten manga's, die meer of minder zwaar (van 150 g tot 1 kg) en meer of minder zoet en aromatisch zijn (sommige hebben zelfs enigszins de smaak van terpentijnolie).

Manggistans zijn vruchten van een boom uit de familie der guttiferae (*Garcinia mangostana*). Het zijn, bij rijpheid, violette bessen met een dikke vruchtwand waarin zich enkele zaden bevinden omgeven door een vlezige, witte, zoete zaadrok met een bijzonder delicaat aroma.

0805 Citrusvruchten, vers of gedroogd

08051022 t/m 08051028 andere dan pomeransen (bittere oranjeappelen), vers

Deze onderverdelingen hebben uitsluitend betrekking op sinaasappelen van de soort *Citrus sinensis*.

08051022 navelsinaasappelen

Navelsinaasappelen worden gekenmerkt door de groei van een tweede vrucht uit de groeitop, die een klein beetje uitpuilt en op een menselijke navel lijkt. Het zijn zoete, grote, pitloze sinaasappelen met een volle en sappige smaak.

Tot deze onderverdeling behoren variëteiten zoals "Navel", "Navels sanguinas", "Lane late", "Navelate", "Navelina", "Thomson" en "Washington".

08051024 blonde sinaasappelen

Blonde sinaasappelen worden ook wel "gewone sinaasappelen" genoemd en zij worden veelvuldig gebruikt in de vruchtensapindustrie.

Tot deze onderverdeling behoren variëteiten zoals "Salustiana", "Valencia", "Valencia late", "Delta seedless", "Midknight" en "Shamouti".

08051028 andere

Tot deze onderverdeling behoren bloedsinaasappelen ("sanguine") of gepigmenteerde sinaasappelen.

Het vruchtvlees en het sap (en soms ook de schil) van bloedsinaasappelen hebben een pigmentatie die te wijten is aan de aanwezigheid van anthocyanen.

Tot de bloedsinaasappelen behoren "Maltaise", "Moro", "Sanguinelli' / 'Sanguinello", "Tarocco", "Blood ovals", "Sanguinas redondas", "Doubles fines", "Washington sanguines" of "veredelde Doubles fines" of "grote sanguines" en "Portuguese".

08051080 andere

Van de onder deze onderverdeling vallende sinaasappelen kunnen worden genoemd de bittere oranjeappelen (pomeransen). Dit zijn vruchten van de soort *Citrus aurantium*. Zij worden voornamelijk gebruikt voor de vervaardiging van jam.

08052110 satsumas

Satsuma's (*Citrus reticulata Blanco* var. *unshiu* (*Swing*)) zijn een vroeg ras van mandarijnen. De vrucht is groot, geel-oranje van kleur, sappig, niet zuur en zonder pitten.

Niet-officiële geconsolideerde versie augustus 2026

08052190 **andere**

Deze onderverdeling heeft betrekking op:

1. mandarijnen (*Citrus nobilis Lour.* of *Citrus reticulata Blanco*). Zij kunnen worden onderscheiden van gewone sinaasappelen door hun kleinere, afgeplatte vorm, door het makkelijker pellen, door een duidelijkere deling in partjes en door hun zoetere, meer aromatische smaak;
2. tangerines (*Citrus reticulata Blanco* var. *tangerina*).

08052200 **Clementines**

Deze onderverdeling heeft betrekking op monreales.

08052900 **andere**

Tot deze onderverdeling behoren onder meer:

1. tangelo's, kruising tussen tangerine en pomelo (grapefruit);
2. ortanica's, kruising tussen sinaasappel en tangerine;
3. malaquina's, kruising tussen sinaasappel en mandarijn;
4. tangors;
5. wilkings, een kruising tussen een variëteit (cultivar) mandarijn Willows Leaf en Tempel (King mandarijn) (zelf een kruising van mandarijnen en bittere sinaasappelen). Ze lijken op mandarijnen, maar zijn groter en hebben aan één zijde een toegespitste vorm.

08054000 **pompelmoezen, grapefruits en pomelo's**

Deze onderverdeling omvat vruchten van de soort Citrus grandis en pomelo's of grapefruits (*Citrus paradisi*). Het zijn vruchten met een lichtgele schil, in de regel groter dan een sinaasappel, rond of lichtelijk afgeplat, met geel of lichtroze vruchtvlees en met een zure smaak.

08055090 **lemmetjes (*Citrus aurantifolia*, *Citrus latifolia*)**

Deze onderverdeling omvat alle variëteiten van de soorten *Citrus aurantifolia* en *Citrus latifolia*.

Lemmetjes zijn kleine vruchten, min of meer bolvormig of ovaal, met een zeer dunne, vastgegroeide gele schil. Het sappige vruchtvlees is groen en zeer zuur.

08059000 **andere**

De voornaamste citrusvruchten van deze onderverdeling zijn:

1. cederappelen of sukadecitroenen (*Citrus medica*), een soort omvangrijke citroenen met een zeer dikke, bobbelige schil en zeer geurig, zuur vruchtvlees, waarvan de schil gekonfijt vaak wordt gebruikt voor gebak en suikergoed;
2. kumquats (*Fortunella japonica*, *Fortunella hindsii* en *Fortunella margarita*), zeer kleine vruchten ter grootte van een grote olijf, rond of langwerpig, aan boven- en onderzijde niet afgeplat, met een dunne schil, zeer weinig vruchtvlees en een enigszins zure smaak. Deze vruchten zijn vooral in trek wegens hun zoete schil, die rauw of als compote wordt gegeten; soms worden kumquats ook gebruikt in suikerwerk;
3. chinotto's (*Citrus aurantium* var. *myrtifolia*);
4. bergamotten (*Citrus aurantium* var. *bergamia*), een soort peervormige sinaasappelen met bleekgele kleur en enigszins zure smaak, die voornamelijk worden gebruikt voor de vervaardiging van een etherische olie.
5. oroblanco of sweetie (*Citrus grandis* Osbeck × *Citrus paradisi* Macf.), een kruising tussen een niet-zure pomelo en een witte grapefruit, met een dikke felgroene of goudkleurige schil; deze vrucht is iets groter dan een grapefruit maar heeft minder zaden en is zoeter van smaak.

0806 **Druiven, rozijnen en krenten**

08061010 **voor tafelgebruik**

Tafeldruiven verschillen in de regel van wijndruiven door hun uiterlijk en de wijze van verpakking. Terwijl druiven voor tafelgebruik meestal worden verzonden in kistjes, op plateaus of in gesloten mandjes, worden wijndruiven vervoerd in grote open manden of kisten, of in fusten waarin de druiven vaak zijn samengeperst of geplet.

Niet-officiële geconsolideerde versie augustus 2026

0806 20 10 **krenten**

Krenten zijn het gedroogde product dat wordt verkregen uit druiven van de wijnstokrassen (cultivars) Korinthiaki N. (*Black Corinth*) (*Vitis vinifera* L.). Het zijn kleine, gedroogde bessen zonder steeltjes, bijna zonder pitten, donkerpaars, bijna zwart en zeer zoet.

0806 20 30 **sultana's**

Sultana's zijn het gedroogde product dat wordt verkregen uit druiven van de wijnstokrassen (cultivars) Soultanina B. (of *Thompson Seedless*) (*Vitis vinifera* L.). Het zijn middelgrote bessen, zonder pitten, goudkleurig, bijna bruin en zoet..

0806 20 90 **andere rozijnen**

Deze onderverdeling omvat alle andere gedroogde druiven dan krenten en sultana's.

Gedroogde moscateldruiven zijn het gedroogde product dat wordt verkregen uit druiven van de wijnstokrassen (cultivars) Moschato Alexandreias B. (of *Muscatel*, of *Malaga*) (*Vitis vinifera* L.). Zij bevatten pitten.

0807 Meloenen (watermeloenen daaronder begrepen) en papaja's, vers

0807 11 00 **watermeloenen**

Watermeloenen zijn vruchten van de soort *Citrullus vulgaris* Schrad. Ze kunnen wel 20 kg worden. Het vruchtvlees is niet erg zoet, zeer waterig en meestal helderrood met zwarte zaden.

0807 19 00 **andere**

Tot deze onderverdeling behoren vruchten van de soort *Cucumis melo*. Van de verschillende variëteiten kunnen in het bijzonder worden genoemd: netmeloenen (var. *reticulatus* Naud.) en suikermeloenen (var. *saccharus* Naud.), beide met een netvormige schil, kanteloepen (var. *cantalupensis* Naud.) met diepe overlangse groeven, honigmeloenen (var. *inodorus* Naud.) en meloenen met gladde schil. De vrucht is gewoonlijk groot, rond of ovaal, glad of oneffen. Het vruchtvlees is stevig en sappig, oranjegeel of wit en zoet. In het binnenste gedeelte van de vrucht, dat meer vezelig is en waarin zich holten bevinden, bevindt zich een groot aantal ovale, platte, glanzende, geelachtige witte zaden.

0807 20 00 **papaja's**

Papaja's (*Carica papaya*) zijn lange of bolvormige vruchten, enigszins gerimpeld of glad, bij rijpheid geelachtig groen tot oranje en met een gewicht dat kan variëren van een paar honderd gram tot een paar kilo. Het vruchtvlees, dat de consistentie van dat van de meloen heeft, is oranjegeel, enigszins zoet en geurig en omgeeft een holte met talrijke zwarte ronde zaden die zijn omgeven door slijm.

0808 Appelen, peren en kweeperen, vers

0808 10 10 **persappelen, los verladen, van 16 september tot en met 15 december**

Deze onderverdeling omvat appelen die naar hun uiterlijk en hoedanigheid (niet gesorteerd naar grootte of kwaliteit en doorgaans kleiner dan het tafelfruit, zure of weinig aangename smaak, geringe waarde, enz.) alleen kunnen worden gebruikt voor de vervaardiging van al dan niet gegiste dranken. Zij moeten los verladen, in niet gescheiden lagen, in de vervoermiddelen (bijvoorbeeld spoorwagons, containers, vrachtwagens of schuiten) worden aangeboden.

0808 30 10 **persperen, los verladen, van 1 augustus tot en met 31 december**

De toelichting op onderverdeling 0808 10 10 is van overeenkomstige toepassing.

0809 Abrikozen, kersen, perziken (nectarines daaronder begrepen), pruimen en sleepruimen, vers

0809 21 00 en 0809 29 00 **kersen**

Deze onderverdelingen omvatten kersen van alle variëteiten, wilde kersen daaronder begrepen, en met name de gewone kersen (vruchten van de *Prunus cerasus*), de morellen (vruchten van de *Prunus cerasus* var. *austera*), de krieken (vruchten van de *Prunus avium* var. *juliana*), de knapkersen of Spaanse kersen (vruchten van de *Prunus avium* var. *duracina*) en de vogelkersen (vruchten van de *Prunus avium* of *Cerasus avium*).

0809 30 10 en 0809 30 90 **perziken (nectarines daaronder begrepen)**

Anders dan perziken hebben nectarines een gladde schil.

Niet-officiële geconsolideerde versie augustus 2026

08094090 **sleepruimen**

Dit zijn vruchten van de sleedoorn van de soort *Prunus spinosa*.

0810 **Ander fruit, vers**

08102010 **frambozen**

Dit betreft met name vruchten van de soorten *Rubus idaeus*, *Rubus illecebrosus*, *Rubus occidentalis* en *Rubus strigosus*. Er zijn variëteiten met rode en met witte vruchten.

08103010 **zwarte aalbessen**

Deze onderverdeling omvat de bolvormige vruchten van de *Ribes nigrum* L.

08103030 **rode aalbessen**

Deze onderverdeling omvat de vruchten van de *Ribes rubrum* L.

08104010 **rode bosbessen (vruchten van de *Vaccinium vitis-idaea*)**

Deze vruchten zijn rood of roze.

08104030 **blauwe bosbessen (vruchten van de *Vaccinium myrtillus*)**

Deze vruchten zijn blauw-zwart.

08105000 **kiwi's**

Deze onderverdeling omvat kiwi's van de soort *Actinidia chinensis* Planch. of *Actinidia deliciosa*.

Deze vruchten, die de grootte van een ei hebben, zijn vlezig, hebben een bitterzoete smaak en de harige schil heeft een groen-bruine kleur.

08109020 **Tamarindevruchten, cashewappelen, lychees, nangka's („jackfruit"), sapodilla's, passievruchten, carambola's en pitahaya's**

Tamarindevruchten (vruchten van de *Tamarindus indica* en van de *Tamarindus officinalis*), zoals deze gewoonlijk in de internationale handel worden aangeboden (in de vorm van peulen of pulp zonder toegevoegde suiker of andere stoffen of niet op een andere wijze behandeld), worden ingedeeld onder onderverdeling 0813 40 65.

Nangka's („jackfruit") zijn vruchten van *Artocarpus heterophylla* en van *Artocarpus integrifolia*. Lychees zijn vruchten van *Litchi chinensis*. Sapodilla's (sawo's of sapote's) zijn vruchten van *Achras sapota*.

Deze onderverdeling omvat onder meer passievruchten of vruchten van de passiebloem (bijvoorbeeld „maracuja") en onder meer de volgende soorten paarse passievrucht (*Passiflora edulis*), markoeza (*Passiflora quadrangularis*) en passievruchten van de soort *Passiflora ligularis*.

08109075 **ander**

Behalve de producten (met uitzondering van litchis en sapodilla's) bedoeld bij de tweede alinea, punt 8, van de GS-toelichting op post 0810, behoren tot deze onderverdeling onder meer:

1. vruchten van de aardbeiboom (vruchten van de *Arbutus unedo*);
2. zuurbessen (vruchten van de *Berberis vulgaris*);
3. vruchten van de duindoorn (vruchten van de *Hippophäe rhamnoides*);
4. sorben of peerlijsterbessen (bijvoorbeeld de vruchten van de *Sorbus domestica* en van de *Sorbus aria*);
5. vruchten van de Annona-soorten, zoals cherimoya's (vruchten van de *Annona cherimola*), custardappel of ossehart (*Annona reticulata*);
6. vruchten van Physalis-soorten (bijvoorbeeld vruchten van de *Physalis alkekengi* (lampionplant) of van de *Physalis pubescens*);
7. vruchten van de Flacourtiaceae, zoals de ramontschi (*Flacourtia cataphracta* en *Idesia polycarpa*);
8. mispels (vruchten van de *Mespilus germanica*) en Japanse mispels (vruchten van de *Eriobotrya japonica*);

Niet-officiële geconsolideerde versie augustus 2026

9. vruchten van verschillende soorten van de (Sapotaceae, bijvoorbeeld vruchten van de *Lucuma mammosa*, met uitzondering van sapodilla's (sawo's of sapote's) die onder onderverdeling 0810 90 20 vallen;

10. eetbare vruchten van de soorten van de Actinidia, met uitzondering van kiwi's (*Actinidia chinensis* Planch. of *Actinidia deliciosa*), die onder de onderverdeling 0810 50 00 vallen;

11. vruchten van verschillende soorten van de Sapindaceae, bijvoorbeeld ramboetans (vruchten van *Nephelium lappaceum*), kapulasans (vruchten van de *Nephelium mutabile*), met uitzondering van litchis (vruchten van *Litchi chinensis*) die onder onderverdeling 0810 90 20 vallen.

0811 **Vruchten, ook indien gestoomd of in water gekookt, bevroren, al dan niet met toegevoegde suiker of andere zoetstoffen**

De uitdrukking „bevroren" zoals gedefinieerd in de GS-toelichtingen op dit hoofdstuk, tweede alinea, moet ook worden gezien in het licht van de criteria als uiteengezet in het arrest van het Hof van Justitie van de Europese Unie in zaak 120/75. Overeenkomstig de interpretatie van het Hof van deze criteria in zijn arrest in zaak C-423/09 moet het bevriezingsproces leiden tot aanzienlijke en onomkeerbare veranderingen, met als gevolg dat het product niet langer in zijn natuurlijke staat is.

Bijgevolg zijn producten „bevroren" wanneer de producten die aan het bevriezingsproces worden onderworpen, als gevolg daarvan bepaalde onomkeerbare veranderingen ondergaan, met name in de celstructuur, met het gevolg dat deze producten niet langer in hun natuurlijke staat zijn, ook nadat zij zijn begonnen te ontdooien of ontdooid zijn.

Zie voor de toepassing van de onderverdelingen die betrekking hebben op het suikergehalte de aanvullende aantekening (GN) 1 op dit hoofdstuk.

0811 20 31 **frambozen**

Zie de toelichting op onderverdeling 0810 20 10.

0811 20 39 **zwarte aalbessen**

Zie de toelichting op onderverdeling 0810 30 10.

0811 20 51 **rode aalbessen**

Zie de toelichting op onderverdeling 0810 30 30.

0811 90 95 **andere**

Deze onderverdeling omvat geen bevroren partjes van mandarijnen waarbij de vliesjes chemisch zijn verwijderd (in het algemeen post.[5]

[5] Update juli 2020

Niet-officiële geconsolideerde versie augustus 2026

HOOFDSTUK 9

KOFFIE, THEE, MATÉ EN SPECERIJEN

Algemene opmerkingen

De indeling van specerijen die onderling vermengd zijn of waaraan andere stoffen zijn toegevoegd, wordt geregeld in aantekening 1 op dit hoofdstuk.

Overeenkomstig die aantekening zijn mengsels van specerijen met andere stoffen, indien zij het essentiële karakter van specerijen hebben verloren, van dit hoofdstuk uitgezonderd. Zij worden onder post 2103 ingedeeld indien zij het karakter hebben van samengestelde kruiderijen of dergelijke producten. Zie voor mengsels die als zodanig worden gebruikt voor het aromatiseren van dranken of voor het bereiden van extracten voor de vervaardiging van dranken, en die bestaan uit specerijen en planten, plantendelen, zaden of vruchten (geheel, in stukken, fijngemaakt of in poedervorm) van de soorten die tot andere hoofdstukken (7, 11, 12, enz.) behoren, de zesde en de zevende alinea van de algemene opmerkingen van de GS-toelichting op dit hoofdstuk.

Breuk en afvallen die normaal ontstaan bij het oogsten van specerijen en de daaropvolgende bewerkingen (zoals het sorteren en het drogen), de opslag of het vervoer, dienen te worden beschouwd als „niet fijngemaakt en niet gemalen", behalve wanneer (bijvoorbeeld door het homogene karakter) duidelijk te zien is dat ze opzettelijk zijn fijngemaakt.

De in verschillende posten van dit hoofdstuk gebruikte uitdrukking „fijngemaakt of gemalen" heeft geen betrekking op in stukjes gesneden producten.

0901 **Koffie, cafeïnevrije koffie daaronder begrepen, ook indien gebrand; bolsters en schillen, van koffie; koffiesurrogaten die koffie bevatten, ongeacht de mengverhouding**

09011100 en 09011200 **koffie, ongebrand**

Deze onderverdelingen omvatten ongebrande koffie van alle soorten, al dan niet cafeïnevrij gemaakt (met inbegrip van hele of gebroken bonen, afgescheiden bij het sorteren, het zeven, enz.), ook indien niet voor consumptie bestemd (bijvoorbeeld extractie van cafeïne).

09011100 **waaruit geen cafeïne is verwijderd**

Deze onderverdeling omvat ongebrande koffie voorzover die geen enkele bewerking heeft ondergaan waardoor cafeïne is verwijderd.

09011200 **waaruit cafeïne is verwijderd**

Deze onderverdeling omvat ongebrande koffie waaruit door extractie cafeïne is verwijderd. Gewoonlijk heeft aldus bewerkte koffie een cafeïnegehalte van niet meer dan 0,2 gewichtspercenten, berekend op de droge stof.

09012100 en 09012200 **koffie, gebrand**

Deze onderverdelingen omvatten de in de toelichting op de onderverdelingen 09011100 en 09011200 bedoelde koffie, gebrand, ook indien geglansd, gemalen of samengeperst.

09012100 **waaruit geen cafeïne is verwijderd**

De toelichting op onderverdeling 0901 11 00 is van overeenkomstige toepassing.

09012200 **waaruit cafeïne is verwijderd**

De toelichting op onderverdeling 0901 12 00 is van overeenkomstige toepassing.

09019010 **bolsters en schillen, van koffie**

Onder bolsters worden verstaan de dunne omhulsels waarin zich, in de vrucht (bes), de zaden of bonen, in de regel twee, bevinden.

De schillen zijn de vliezen die iedere boon omhullen en die bij het branden worden verwijderd.

09019090 **koffiesurrogaten die koffie bevatten**

Deze onderverdeling omvat de producten bedoeld in de eerste alinea, punt 5, van de GS-toelichting op post 0901. Deze mengsels kunnen gemalen of ongemalen zijn, of zelfs in samengeperste vorm voorkomen.

Niet-officiële geconsolideerde versie augustus 2026

0904 **Peper van het geslacht *Piper*; vruchten van de geslachten *Capsicum* en *Pimenta*, gedroogd, fijngemaakt of gemalen**

0904 11 00 **niet fijngemaakt en niet gemalen**

Deze onderverdeling omvat de producten, bedoeld onder punt 1 van de GS-toelichting op post 0904. Gebroken peperkorrels blijven onder deze onderverdeling ingedeeld, voorzover zij kennelijk niet opzettelijk zijn gebroken of geplet. Hetzelfde geldt voor stof en veegsel, bestaande uit onzuivere peper.

Groene peper geconserveerd in een mengsel van water en azijnzuur of in pekel (eventueel met een geringe toevoeging van citroenzuur), behoort tot deze onderverdeling.

0904 21 10 t/m 0904 22 00 **vruchten van de geslachten *Capsicum* en *Pimenta***

Deze onderverdelingen omvatten de producten bedoeld onder punt 2 van de GS-toelichting op post 0904, indien ze gedroogd, fijngemaakt of gemalen zijn.

0904 21 10 **niet-scherpsmakende pepers (*Capsicum annuum*)**

De pepers van deze onderverdeling (*Capsicum annuum*) zijn relatief groot en hebben een zoet aroma (zonder een scherpe smaak). Zij kunnen verschillende kleuren hebben. Deze onderverdeling omvat alleen droge pepers, geheel of in stukken, maar niet fijngemaakt en niet gemalen.

0906 **Kaneel en kaneelknoppen**

0906 11 00 en 0906 19 00 **niet fijngemaakt en niet gemalen**

Deze onderverdelingen omvatten bijvoorbeeld:

1. de stokjes bestaande uit verscheidene repen kaneelbast, ineengerold tot pijpen, die een lengte van 110 cm kunnen bereiken;
2. de stukken die ontstaan wanneer de kaneelstokken op een bepaalde lengte gesneden worden (bijvoorbeeld stukken van 5 tot 10 cm);
3. de stukken bast van verschillende lengte en dikte, zoals de „quillings” (stukken en afvallen ontstaan bij het snijden van kaneel in stokjes van een bepaalde lengte) en afvallen van kaneel, „featherings” of „chips” genaamd (kleine stukjes kaneel die ontstaan bij het verwijderen van de bast en die vooral gebruikt worden voor het vervaardigen van kaneelolie).

0906 11 00 **Kaneel (*Cinnamomum zeylanicum* Blume)**

Zie de aanvullende GS-toelichting op onderverdeling 0906 11.

0907 **Kruidnagels, moernagels en kruidnagelstelen**

Deze post omvat ook fijngemaakte of gemalen producten.

0908 **Muskaatnoten, foelie, amomen en kardemom**

0908 11 00 **niet fijngemaakt en niet gemalen**

Zie onder a) van de GS-toelichting op post 0908.

De muskaatnoot is het zaad van de muskaatboom (*Myristica fragrans*).

Deze onderverdeling omvat eveneens hele muskaatnoten bestemd voor de industriële vervaardiging van etherische oliën of van harsaroma's, die dikwijls behandeld zijn met kalkmelk ter bescherming tegen insecten, alsmede muskaatnoten van mindere kwaliteit, zoals verschrompelde noten en bij het oogsten gebroken noten, die verhandeld worden onder de benamingen „afval” of „BWP” („broken, wormy, punky”).

0908 21 00 en 0908 22 00 **foelie**

Zie onder b) van de GS-toelichting op post 0908.

0908 31 00 en 0908 32 00 **amomen en kardemom**

Zie onder c), de punten 1 t/m 4, van de GS-toelichting op post 0908.

Niet-officiële geconsolideerde versie augustus 2026

0909 Anijszaad, steranijszaad, venkelzaad, korianderzaad, komijnzaad en karwijzaad; jeneverbessen

0909 21 00 en 0909 22 00

korianderzaad

Zie de eerste en de derde en alinea van de GS-toelichting op post 0909.

Dit betreft ronde zaden, helder geel-bruin van kleur, met een zoete, enigszins scherpe smaak.

0909 31 00 en 0909 32 00

komijnzaad

Zie de eerste en de derde en alinea van de GS-toelichting op post 0909.

Komijnzaad is ovaal en gerimpeld.

0909 61 00 en 0909 62 00

anijszaad, steranijszaad, karwijzaad en venkelzaad; jeneverbessen

Zie de eerste en de derde en alinea van de GS-toelichting op post 0909.

Karwijzaad is ovaal, langwerpig en gerimpeld.

0910 Gember, saffraan, kurkuma, tijm, laurierbladeren, kerrie en andere specerijen

0910 11 00 en 0910 12 00

gember

Zie onder a) van de GS-toelichting op post 0910.

Tot deze onderverdelingen behoren de wortelstokken van gember (*Amomum zingiber* L.), vers, gedroogd of gemalen. Gember kan worden aangeboden als grijze (ook bekend als „zwarte") gember waarvan de opperhuid nog niet is verwijderd, of als witte (geschilde) gember.

0910 20 10 en 0910 20 90

saffraan

Zie onder b) van de GS-toelichting op post 0910.

0910 30 00

kurkuma

Zie onder c) van de GS-toelichting op post 0910.

Ronde kurkuma is afkomstig van de dikke, ronde hoofdwortelstok en lange kurkuma van de ovale of cilindervormige vertakkingen van deze wortelstok.

0910 91 05 t/m 0910 91 90

Mengsels bedoeld bij aantekening 1, onder b), op dit hoofdstuk

Zie onder e) en g) van de GS-toelichting op post 0910.

0910 91 05

kerrie

Kerriepoeder wordt beschreven onder e) van de GS-toelichting op post 0910; de toevoeging van geringe hoeveelheden andere producten (bijvoorbeeld zout, mosterdzaad, meel van peulgroenten) is niet van invloed op de indeling van die mengsels.

0910 99 31 t/m 0910 99 39

tijm

Deze onderverdelingen hebben betrekking op tijm, waarvan er verscheidene soorten bestaan (*Thymus vulgaris*, *Thymus zygis*, *Thymus serpyllum* L. of wilde tijm of kruiptijm), ook indien gedroogd.

0910 99 31

wilde tijm (*Thymus serpyllum* L.)

Deze onderverdeling omvat alleen tijm van de soort *Thymus serpyllum* L.

Niet-officiële geconsolideerde versie augustus 2026

0910 99 33 **andere**

Hiertoe behoren bijvoorbeeld de afgeplukte en gedroogde bladeren en bloesems van *Thymus vulgaris* of van *Thymus zygis*.

0910 99 50 **laurierbladeren**

Deze onderverdeling omvat de bladeren van de laurier (*Laurus nobilis*), ook indien gedroogd.

0910 99 91 **andere**

en
0910 99 99

Deze onderverdelingen omvatten dillezaad (*Anethum graveolens*) en morenpeper, verkregen uit de vruchten van de *Xylopia aethiopica*.

Daarentegen vallen de hierna genoemde producten, hoewel zij als specerij worden gebruikt, niet onder deze onderverdelingen:

a) mosterdzaad (post 1207);

b) wortelstokken van alle galanga- of galgant-soorten (post 1211);

c) saffloer- of carthamusbloemen, roder dan echte saffraan en verkregen uit de saffloer (*Carthamus tinctorius* of *Carthamus oxyacantha* of *Carthamus palaestinus*) (post 1404).

Een groot aantal kruiderijplanten, die geen eigenlijke specerijen vormen, zijn eveneens van dit hoofdstuk uitgezonderd en worden onder meer onder de hoofdstukken 7 en 12 ingedeeld (zie de toelichtingen betreffende die hoofdstukken).

Niet-officiële geconsolideerde versie augustus 2026

HOOFDSTUK 10

GRANEN

Algemene opmerkingen

Gedroogde aren van graangewassen (bijvoorbeeld maiskolven), die zijn gebleekt, geverfd, geïmpregneerd of op andere wijze behandeld om te worden gebruikt voor versiering, dienen te worden ingedeeld onder onderverdeling 0604 90 99.

De tot dit hoofdstuk behorende granen mogen ter verbetering van de houdbaarheid een warmtebehandeling hebben ondergaan, waardoor het zetmeel gedeeltelijk wordt gegelatineerd en de graankorrels soms openspringen. De gedeeltelijke gelatinering (voorgelatinering) gebeurt tijdens het droogproces en betreft slechts een kleine hoeveelheid van de graankorrels. De transformatie van het zetmeel is niet het doel maar slechts een neveneffect van de armtebehandeling. Deze behandeling is niet aan te merken als „op andere wijze bewerkt" in de zin van aantekening 1, onder B, op hoofdstuk 10.

1001 **Tarwe en mengkoren**

1001 11 00 en 1001 19 00 **harde tarwe**

Zie aanvullende aantekening 1 op dit hoofdstuk de eerste alinea, punt 2, van de GS-toelichting op post 1001.

1001 91 20 **zachte tarwe en mengkoren**

Zaaigoed is speciaal geselecteerd en onderscheidt zich in de regel door zijn opmaak (bijvoorbeeld in zakken met gegevens over het gebruik als zaaigoed) en zijn hogere prijs.

Zaaigoed kan ook zijn behandeld om het, na het uitzaaien, te beschermen tegen insecten en vogels.

1003 **Gerst**

1003 10 00 **zaaigoed**

Zie de toelichting op onderverdeling 1001 91 20.

1006 **Rijst**

Zie aanvullende aantekening (GN) 1 op dit hoofdstuk.

1008 **Boekweit, gierst (andere dan sorgho) en kanariezaad; andere granen**

1008 60 00 **triticale**

Triticale is een kruising van tarwe en rogge, die in het algemeen grotere korrels dan rogge en dikwijls ook grotere korrels dan tarwe heeft en waarvan de zaadwand rimpelig is.

1008 90 00 **andere granen**

Tot deze onderverdeling behoort amarant (een zogenoemd pseudograan), te weten een zaad (graan) van een niet-gras. Het gebruik en de nutritionele samenstelling ervan is vergelijkbaar met die van granen.[3]

[3] Update januari 2020

Niet-officiële geconsolideerde versie augustus 2026

HOOFDSTUK 11

PRODUCTEN VAN DE MEELINDUSTRIE; MOUT; ZETMEEL; INULINE; TARWEGLUTEN

Aanvullende aantekening (GN) 2

Wat kokosnoot betreft, is aanvullende aantekening (GN) 2 bij dit hoofdstuk alleen van toepassing op meel, gries en poeder van kokos. Gedroogd en geraspt vrucht vlees van kokosnoot wordt ingedeeld onder onderverdeling 0801 11 00 en valt buiten het toepassingsgebied van post 1106, zelfs als het voldoet aan de voor waarden van aanvullende aantekening (GN) 2, onder b), bij dit hoofdstuk.

Gedroogd en geraspt vruchtvlees van kokosnoot wordt aangeboden in schijven, kleine stukjes of smalle reepjes. Meel, gries of poeder van kokosnoot bestaat uit fijne deeltjes.

1101 00

Meel van tarwe of van mengkoren

Zie aantekening 2 op dit hoofdstuk.

Meel van deze post kan geringe hoeveelheden zout, in het algemeen niet meer dan 0,5 %, en geringe hoeveelheden amylase en gemalen kiemen bevatten, alsmede gebrande mout.

1102

Meel van granen, andere dan van tarwe of van mengkoren

Zie aantekening 2 op dit hoofdstuk.

Meel van deze post kan geringe hoeveelheden zout, in het algemeen niet meer dan 0,5 %, en geringe hoeveelheden amylase en gemalen kiemen bevatten, alsmede gebrande mout.

1102 20 10 en 1102 20 90

maismeel

Voor de bepaling van het vetgehalte dient overeenkomstig Verordening (EEG) nr. 1748/85 van de Commissie (PB L 167 van 27.6.1985, blz. 26) de analysemethode te worden toegepast als omschreven in bijlage III, deel G, van Verordening (EG) nr. 152/2009 van de Commissie (PB L 54 van 26.2.2009, blz. 1).

Update maart 2025

Deze onderverdelingen omvatten eveneens maïsmeel dat „masameel" wordt genoemd, verkregen door de „nixtamalisatie"-methode, dat wil zeggen dat de maïskorrels in een calciumhydroxideoplossing worden gekookt en geweekt en vervolgens worden gedroogd en gemalen.

Een eventuele aanvullende behandeling, zoals het roosteren, leidt er echter toe dat het product niet meer kan worden ingedeeld onder post 1102 (in het algemeen hoofdstuk 19).

1103

Gries, griesmeel en pellets van granen

1103 11 10 t/m 1103 19 90

gries en griesmeel

1. Zie de aantekeningen 2 en 3 op dit hoofdstuk.

2. Zie de eerste zes alinea's van de GS-toelichting op post 1103.

3. — Producten die niet voldoen aan de in aantekening 3 op dit hoofdstuk voor het zeven gestelde voorwaarden, vallen onder post 1104.

   — Producten die voldoen aan de in aantekening 3 op dit hoofdstuk voor het zeven gestelde voorwaarden, maar die gepareld werden en daardoor het voorkomen hebben van afgeronde stukjes graankorrels, behoren tot een van de onderverdelingen van post 1104 voor geparelde granen.

1103 13 10 en 1103 13 90

van maïs

Voor de bepaling van het vetgehalte, zie de toelichting op de onderverdelingen 1102 20 10 en 1102 20 90.

Deze onderverdelingen omvatten eveneens gries en griesmeel van maïs dat „masameel" wordt genoemd, verkregen door de „nixtamalisatie-"methode, dat wil zeggen dat de maiskorrels in een calciumhydroxideoplossing worden gekookt en geweekt en vervolgens worden gedroogd en gemalen.

Een eventuele aanvullende behandeling, zoals het roosteren, leidt er echter toe dat het product niet meer kan worden ingedeeld onder post 1103 (in het algemeen hoofdstuk 19).

1103 20 25 t/m 1103 20 90

pellets

Zie de laatste alinea van de GS-toelichting op post 1103.

Niet-officiële geconsolideerde versie augustus 2026

1104 **Op andere wijze bewerkte granen (bijvoorbeeld gepeld, geplet, in vlokken, gepareld, gesneden of gebroken), andere dan rijst bedoeld bij post 1006; graankiemen, ook indien geplet, in vlokken of gemalen**

De onder de onderverdelingen 1104 12 90, 1104 19 69 en 1104 19 91 bedoelde vlokken bestaan uit gepelde graankorrels die tussen walsen zijn geplet.

1104 22 40 t/m 1104 29 89 **andere bewerkte granen (bijvoorbeeld gepeld, gepareld, gesneden of gebroken)**

Zie de tweede alinea, de punten 2 t/m 5, van de GS-toelichting op post 1104.

1104 22 50 **gepareld**

Naast de geparelde granen bedoeld in de tweede alinea, punt 4, van de GS-toelichting op post 1104, vallen onder deze onderverdeling ook deeltjes van graankorrels die na te zijn gepareld een afgeronde vorm hebben verkregen.

1104 22 95 **andere**

Tot deze onderverdeling behoren de door het breken van niet-gepelde graankorrels verkregen producten, die niet voldoen aan de in aantekening 3 op dit hoofdstuk voor het zeven gestelde voorwaarden.

1104 23 40 **gepeld, al dan niet gesneden of gebroken; gepareld**

Zie voor de definitie van het begrip „gepareld” de toelichting op onderverdeling 1104 22 50.

1104 23 98 **andere**

Zie de toelichting op onderverdeling 1104 22 95.

Gebroken maiskorrels die worden verkregen bij het zeven van gereinigde ongepelde maiskorrels en die voldoen aan de bij aantekening 2, letter A, op dit hoofdstuk gestelde voorwaarden, worden onder deze onderverdeling ingedeeld als „enkel gebroken”.

1104 29 05 **gepareld**

Zie de toelichting op onderverdeling 1104 22 50.

1104 29 08 **andere**

Zie de toelichting op onderverdeling 1104 22 95.

1104 29 30 **gepareld**

Zie de toelichting op onderverdeling 1104 22 50.

1104 29 51 t/m 1104 29 59 **enkel gebroken**

Zie de toelichting op onderverdeling 1104 22 95.

1104 30 10 en 1104 30 90 **graankiemen, ook indien geplet, in vlokken of gemalen**

Zie de tweede alinea, punt 6, van de GS-toelichting op post 1104.

1106 **Meel, gries en poeder, van gedroogde zaden van peulgroenten bedoeld bij post 0713, van sago en van wortels of knollen bedoeld bij post 0714 en van vruchten bedoeld bij hoofdstuk 8**

De begrippen „meel”, „gries” en „poeder” zijn omschreven in aanvullende aantekening (GN) 2 op dit hoofdstuk.

Producten in de vorm van een pasta zijn van deze post uitgezonderd.

Niet-officiële geconsolideerde versie augustus 2026

1107 **Mout, ook indien gebrand**

1107 1011 t/m 1107 10 99 **niet gebrand**

Tot deze onderverdelingen behoort alle mout waarvan de diastase het enzymatisch vermogen bezit om het in de korrel aanwezige zetmeel in suiker om te zetten. Hieronder vallen bijvoorbeeld groenmout, aan de lucht gedroogd mout en bepaalde door eesten gedroogde moutsoorten. Deze laatste worden in de handel vaak onderverdeeld in licht mout (Pilsener type) en donker mout (Münchener type).

Deze onderverdelingen bevatten ook groenmout die bestemd is voor menselijke consumptie en die op dezelfde manier als groentescheuten wordt geconsumeerd, zijnde een graankorrel die aan het ontkiemen is, maar nog niet is gedroogd.

Het ongemalen mout van deze onderverdelingen wordt gekenmerkt door een wit en bros meellichaam. Bij donker mout (Münchener type) kan evenwel de kleur van het meellichaam bij ongeveer 10 % van de korrels variëren van geel tot bruin. Het meellichaam is droog en brokkelig en geeft bij het malen een zacht griesmeel.

1107 20 00 **gebrand**

Hieronder valt mout waarvan het enzymatisch vermogen door het branden is verminderd of verloren gegaan en dat daarom bij het brouwen uitsluitend aan het ongebrande mout wordt toegevoegd om het bier een bepaalde kleur en smaak te geven.

De kleur van het meellichaam van het gebrande mout kan naargelang van de soort mout variëren van vaalwit tot zwart.

Hieronder vallen bijvoorbeeld:

1. mout dat gebrand werd zonder voorafgaande versuikering of na voorafgaande gedeeltelijke versuikering, naargelang van het vochtgehalte van het gebruikte lichte mout. Dit mout ziet er glanzend uit en heeft een zwart, niet-glazig meellichaam;
2. karamelmout, waarbij de bij een voorafgaande versuikering gevormde suikers gekarameliseerd zijn. Dit mout is matgeel tot bleekbruin van kleur; bij minstens 90 % van de korrels is het meellichaam glazig en vaalwit tot donkerbruin van kleur. Bij karamelmout, dat zeer licht van kleur is, blijft het enzymatisch vermogen gedeeltelijk behouden; dit mout kan 10 % niet-gekarameliseerde korrels bevatten.

Niet-officiële geconsolideerde versie augustus 2026

HOOFDSTUK 12

OLIEHOUDENDE ZADEN EN VRUCHTEN; ALLERLEI ZADEN, ZAAIGOED EN VRUCHTEN; PLANTEN VOOR INDUSTRIEEL EN VOOR GENEESKUNDIG GEBRUIK; STRO EN VOEDER

1201 **Sojabonen, ook indien gebroken**

Sojabonen (zaden van de *Glycine max*) lijken op kleine bonen van de *Phaseolus*-soorten. Hun kleur loopt uiteen van bruin tot groen- of zwartachtig. Ze bevatten bijna geen zetmeel, maar hebben een hoog gehalte aan eiwitten en vetten.

Bijzondere aandacht is geboden bij de indeling van gedopte peulvruchten die in de handel worden gebracht onder de benaming „green soja beans" of „green beans". Vaak betreft het hier geen sojabonen, maar bonen van de *Phaseolus*-soorten die onder post 0713 worden ingedeeld.

1202 **Grondnoten, niet gebrand of op andere wijze door verhitting bereid, ook indien gedopt of gebroken**

Grondnoten (zaden van *Arachis hypogaea*) hebben een hoog vetgehalte.

1205 **Kool- en raapzaad, ook indien gebroken**

1205 10 10 en 1205 1090 **kool- en raapzaad met een laag gehalte aan erucazuur**

Zie aanvullende aantekening 1 op dit hoofdstuk, alsmede de GS-toelichting op post 1205.

120600 **Zonnebloempitten, ook indien gebroken**

1206 00 91 **gedopt; ongedopt en grijs/wit gestreept**

Tot deze onderverdeling behoren zonnebloempitten die gewoonlijk gebruikt worden voor de vervaardiging van snoepgoed, als vogelvoer of voor directe consumptie. In het algemeen is hun lengte slechts de helft van de lengte van de dop, die meer dan 2 cm lang kan zijn. Doorgaans hebben de pitten een oliegehalte van ongeveer 30 tot 35 gewichtspercenten.

1206 00 99 **andere**

Tot deze onderverdeling behoren onder meer zonnebloempitten die gewoonlijk gebruikt worden voor de vervaardiging van spijsolie. De pitten worden gewoonlijk ongedopt in een effen zwarte dop geleverd. In het algemeen is de lengte van de pitten en de doppen bijna gelijk. Doorgaans hebben de pitten een oliegehalte van ongeveer 40 tot 45 gewichtspercenten.

1207 **Andere oliehoudende zaden en vruchten, ook indien gebroken**

12074010 en 12074090 **sesamzaad**

Tot deze onderverdelingen behoort het zaad van verscheidene variëteiten *Sesamum indicum*.

12075010 en 12075090 **mosterdzaad**

Tot deze onderverdelingen behoort het zaad van verscheidene mosterdsoorten, bijvoorbeeld witte mosterd (*Sinapis alba* en *Brassica hirta*), zwarte mosterd (*Brassica nigra*) of sareptamosterd (*Brassica juncea*).

1207 99 96 **andere**

Voorzover zij niet zijn begrepen onder een voorgaande onderverdeling van deze post, omvat deze onderverdeling met name de vruchten en zaden genoemd in de tweede alinea van de GS-toelichting op post 1207.

Tot deze onderverdeling behoren eveneens de zaden van de groene pompoen met zachte schil, waarbij de verkurkte buitenlaag genetisch ontbreekt (*Cucurbita pepo* L. convar. *citrullinia* Greb. var. *styriaca* en *Cucurbita pepo* L. var. *oleifera* Pietsch). Pompoenen van deze rassen worden hoofdzakelijk geteeld voor de winning van olie en niet om als groenten te worden gegeten; zaden van pompoenen die als groenten worden gegeten, behoren tot onderverdeling 1209 91 80.

Deze onderverdeling omvat geen pompoenzaden die zijn geroosterd (onderverdeling 2008 19 of 2008 97).

Niet-officiële geconsolideerde versie augustus 2026

1208 **Meel van oliehoudende zaden en vruchten, ander dan mosterdmeel**

Zie aantekening 2 op dit hoofdstuk.

1209 **Zaaigoed, sporen daaronder begrepen**

1209 10 00 **suikerbietenzaad**

Deze onderverdeling heeft uitsluitend betrekking op zaad van suikerbieten (*Beta vulgaris* var. *altissima*).

Tot deze onderverdeling behoren mede de zogenaamde eenkiemige zaden, verkregen door selectie of door het segmenteren van de kluwen (gesegmenteerd zaad), ook indien de korrels zijn voorzien van een omhulsel, meestal op basis van klei.

1209 29 60 **voederbietenzaad (*Beta vulgaris* var. *alba*)**

Deze onderverdeling omvat eveneens de zogenaamde eenkiemige zaden, verkregen door selectie of door het segmenteren van de kluwen (gesegmenteerd zaad), ook indien de korrels zijn voorzien van een omhulsel, meestal op basis van klei.

1209 30 00 **zaad van kruidachtige planten hoofdzakelijk gekweekt voor de bloemen**

Deze onderverdeling heeft betrekking op zaad van kruidachtige planten die uitsluitend of hoofdzakelijk worden gekweekt voor de bloemen (snijbloemen, sierbloemen, enz.). Dergelijk zaad mag zijn aangebracht op een drager, bijvoorbeeld van cellulosewatten of van turf. Zaden van de reukerwt (*Lathyrus odoratus*) vallen onder deze onderverdeling.

1209 91 80 **ander**

Tot deze onderverdeling behoren bijvoorbeeld de zaden van pompoenen die worden gebruikt als zaaigoed.

Zie eveneens de toelichting op onderverdeling 1207 99 96 en op onderverdeling 1212 99 95.

1209 99 10 **zaden van woudbomen en van woudheesters**

Deze onderverdeling heeft betrekking op zaden en ander zaaigoed van woudbomen en woudheesters, ook indien zij bestemd zijn voor de teelt van sierbomen of van sierheesters in het land van invoer.

Onder bomen en heesters worden hier verstaan alle bomen, heesters en struiken waarvan stam, takken en twijgen een houtachtige structuur vertonen.

Deze onderverdeling omvat zonder onderscheid het zaaigoed (zaden en vruchten):

1. van zowel Europese als exotische bomen en heesters, bestemd voor de bebossing van gronden ten behoeve van de houtproductie, of ter bestrijding van erosie;
2. van de bomen en heesters die worden gebruikt voor de versiering of de aanleg van parken, plantsoenen en tuinen, dan wel voor het planten van rijen bomen en heesters op pleinen en langs stadslanen, wegen, kanalen, enz.

De bomen en heesters van de tweede groep — die grotendeels tot dezelfde soorten behoren als die van de eerste groep — omvatten zowel die welke worden gebruikt wegens hun vorm of de kleur van hun bladeren (sommige variëteiten populieren, esdoorns, coniferen, enz.), als die welke worden gebruikt wegens hun bloemen (mimosa's, tamarisken, magnolia's, seringen, goudenregen, Japanse sierkersen, judasbomen, rozen, enz.) of wegens de felle kleur van hun vruchten (laurierkers, cotoneaster of dwergmispel, pyracantha of vuurdoorn, enz.).

Van deze onderverdeling zijn echter uitgezonderd, ook indien bestemd voor zaaidoeleinden:

a) vruchten bedoeld bij hoofdstuk 8 (het gaat hier hoofdzakelijk om tamme kastanjes, walnoten, hazelnoten, pecannoten, amandelen, enz.);

b) zaden en vruchten, bedoeld bij hoofdstuk 9 (bijvoorbeeld jeneverbessen);

c) oliehoudende zaden en vruchten, bedoeld bij de posten 1201 t/m 1207 (bijvoorbeeld beukennootjes en palmpitten).

Van deze onderverdeling zijn eveneens uitgezonderd:

a) tamarindezaad (onderverdeling 1209 99 99);

b) eikels en wilde kastanjes (onderverdeling 2308 00 40).

Niet-officiële geconsolideerde versie augustus 2026

1210 **Hopbellen, vers of gedroogd, ook indien fijngemaakt, gemalen of in pellets; lupuline**

1210 20 10 **hopbellen, fijngemaakt, gemalen of in pellets, met lupuline verrijkt; lupuline**

Naast lupuline omvat deze onderverdeling de producten met een hoger lupulinegehalte, die zijn verkregen door het malen van hopbellen na mechanische verwijdering van de bladeren, stengels, schutbladeren en hopspillen.

1211 **Planten, plantendelen, zaden en vruchten, van de soort hoofdzakelijk gebruikt in de reukwerkindustrie, in de geneeskunde of voor insecten- of parasietenbestrijding of voor dergelijke doeleinden, vers, gekoeld, bevroren of gedroogd, ook indien gesneden, gebroken of in poedervorm**

1211 20 00 **ginsengwortel**

Tot deze onderverdeling behoren de wortels van *Panax quinquefolium* en *Panax ginseng*. Deze wortels zijn cilinder- of spoelvormig, hebben enkele ringvormige verdikkingen in het bovenste derde deel en zijn meestal verdeeld in verschillende takken. De oppervlakte is geelachtig wit of bruinachtig geel en de doorsnede is wit en melig (of hoornachtig na behandeling in kokend water). Deze onderverdeling omvat eveneens fijngemaakte (gemalen) ginsengwortel.

1211 90 30 **tonkabonen**

Tot deze onderverdeling behoort het zaad van de *Dipteryx odorata*, ook tonkabonen, guajaknoten of coumarounoten genoemd. Zij leveren cumarine en worden gebruikt voor de vervaardiging van parfums of essences voor dieetdranken.

1211 90 86 **andere**

Mits zij niet zijn begrepen onder een voorgaande onderverdeling van deze post behoren tot deze onderverdeling onder meer planten, delen van planten, zaden en vruchten, als vermeld in de elfde alinea van de GS-toelichting op post 1211, alsmede:

1. delen van de hennepplant (Cannabis), al dan niet vermengd met anorganische of organische substanties, die enkel ertoe dienen om de hoeveelheid te vergroten;
2. orangettes, zijnde onrijpe, oneetbare sinaasappelen die kort na de bloei van de boom zijn gevallen en in droge toestand worden verzameld, voornamelijk met het oog op de extractie van de etherische olie (petit-grain);
3. gedroogde bladeren van paardebloemen (*Taraxacum officinale*);
4. gedroogde veldzuring (*Rumex acetosa*);
5. gedroogde Oost-Indische kers (*Tropaeolum majus*);
6. zaadhuiden van Psyllium (*Plantago ovata*) in de vorm van heterogene deeltjes, verkregen door dorsen;
7. poeder van de reishi-paddenstoel (*Ganoderma lucidum*).

Van deze onderverdeling zijn onder meer uitgezonderd pompoenzaad (post 1207 of 1209) en algen (post 1212).

1212 **Sint-jansbrood, zeewier en andere algen, suikerbieten en suikerriet, vers, gekoeld, bevroren of gedroogd, ook indien in poedervorm; vruchtenpitten, ook indien in de steen en andere plantaardige producten (ongebrande cichoreiwortels van de variëteit *Cichorium intybus sativum* daaronder begrepen) hoofdzakelijk gebruikt voor menselijke consumptie, elders genoemd noch elders onder begrepen**

1212 21 00 en 1212 29 00 **zeewier en andere algen**

Zie letter A van de GS-toelichting op post 1212.

1212 91 20 en 1212 91 80 **suikerbieten**

Tot deze onderverdelingen behoren slechts de niet-ontsuikerde suikerbieten, die in het algemeen een suikergehalte hebben van meer dan 60 gewichtspercenten berekend op de droge stof. Geheel of gedeeltelijk ontsuikerde suikerbieten behoren tot de onderverdeling 2303 20 10 of 2303 20 90.

1212 92 00 **sint-jansbrood**

Zie letter C, eerste en tweede alinea, van de GS-toelichting op post 1212.

1212 99 41 en 1212 99 49 **sint-jansbroodpitten**

Zie letter C, derde alinea, van de GS-toelichting op post 1212.

Niet-officiële geconsolideerde versie augustus 2026

1212 99 95 **andere**

Behalve de producten bedoeld bij letter D, derde, vierde en vijfde alinea, van de GS-toelichting op post 1212, behoren tot deze onderverdeling onder meer:

1. Konnyaku-knollen, geheel, gemalen of fijngemaakt;
2. het product „pollen flour", bestaande uit door bijen verzameld stuifmeel dat door middel van nectar, honing en door de bijen afgescheiden speeksel in de vorm van bolletjes (zogenaamde pollenzakjes) is gebonden;
3. gemalen zaden van de guarana (*Paullinia cupana*), niet gebrand, noch op andere wijze bereid.

Deze onderverdeling omvat geen pompoenzaden (post 1207 of 1209), met uitzondering van gepelde zaden van pompoenen, die worden ingedeeld onder post 1212 overeenkomstig het bepaalde in het arrest van het Hof van Justitie van de Europese Unie in zaak C-229/06.

1214 **Koolrapen, voederbieten, voederwortels, hooi, luzerne, klaver, hanenkammetjes (esparcette), mergkool, lupine, wikke en dergelijke voedergewassen, ook indien in pellets**

1214 90 10 **mangelwortels (voederbieten), voederrapen en andere voederwortels**

Tot deze onderverdeling behoren:

1. mangelwortels (voederbieten) (*Beta vulgaris* var. *alba*);
2. koolrapen (*Brassica napus* var. *napobrassica*);
3. andere voederwortels (bijvoorbeeld voederpenen).

De verschillende soorten en variëteiten aardperen (bijvoorbeeld *Helianthus tuberosus*) vallen onder post 0714, terwijl pastinaken (*Pastinaca sativa*) worden aangemerkt als groente bedoeld bij hoofdstuk 7 (post 0706 indien vers of gekoeld).

Niet-officiële geconsolideerde versie augustus 2026

HOOFDSTUK 13

GOMMEN, HARSEN EN ANDERE PLANTENSAPPEN EN PLANTENEXTRACTEN

1301 **Gomlak (schellak); gommen, harsen, gomharsen en oleoharsen (bijvoorbeeld balsems), van natuurlijke oorsprong**

1301 20 00 **Arabische gom**

Arabische gom wordt aangeboden in de vorm van gelige of roodachtige doorschijnende druppels of onregelmatige stukken. Het is oplosbaar in water, maar onoplosbaar in alcohol.

1302 **Plantensappen en plantenextracten; pectinestoffen, pectinaten en pectaten; agar-agar en andere uit plantaardige producten verkregen plantenslijmen en bindmiddelen, ook indien gewijzigd**

Plantenextracten bedoeld bij post 1302 zijn ruwe plantaardige materialen, bijvoorbeeld met behulp van oplosmiddelen verkregen, die niet verder chemisch zijn gewijzigd of verwerkt. Inerte additieven (bv. antiklontermiddelen) en verwerking in verband met standaardisering, of fysische behandeling zoals drogen of filtratie, zijn echter wel toegestaan.

1302 11 00 **opium**

Zie letter A, punt 1, van de GS-toelichting op post 1302.

1302 12 00 **van zoethout**

Zie letter A, punt 2, van de GS-toelichting op post 1302.

1302 19 70 **andere**

Zie letter A, de punten 4 t/m 20, van de GS-toelichting op post 1302.

1302 2010 en 1302 20 90 **pectinestoffen, pectinaten en pectaten**

Tot deze onderverdelingen behoren de producten, bedoeld bij letter B van de GS-toelichting op post 1302.

1302 3100 t/m 1302 39 00 **plantenslijmen en bindmiddelen, ook indien gewijzigd, verkregen uit plantaardige producten**

Zolang een product in koud water opzwelt of in heet water oplost, is voldaan aan de criteria die zijn vermeld in de GS-toelichting op post 1302, C, eerste alinea.

1302 31 00 **agar-agar**

Zie letter C, punt 1, van de GS-toelichting op post 1302.

1302 3210 en 1302 32 90 **plantenslijmen en bindmiddelen, ook indien gewijzigd, uit sint-jansbrood, uit sint-jansbroodpitten of uit guarzaden**

Zie letter C, punt 2, van de GS-toelichting op post 1302.

Onder deze onderverdelingen vallen niet endospermen van guarzaden („guar splits”) in de vorm van kleine onregelmatige lichtgele schilfers (post 1404).

1302 39 00 **andere**

Behalve de producten bedoeld bij letter C, de punten 3 t/m 5, van de GS-toelichting op post 1302 behoren tot deze onderverdeling:

1. het extract verkregen uit het wier van de soort *Furcellaria fastigiata*, dat langs de Deense kust wordt geoogst; het extract wordt op dezelfde wijze verkregen als agar-agar en wordt in dezelfde vormen verhandeld;
2. plantenslijmen uit pitten van kweeperen;
3. plantenslijmen uit IJslands mos (of rendiermos);
4. carrageen, alsmede calcium-, natrium- en kaliumcarraganaat, ook indien zij door toevoeging van suiker (bijvoorbeeld sacharose, glucose) gestandaardiseerd zijn, met het doel een gelijkblijvende werking bij het gebruik te handhaven. Het gehalte aan toegevoegde suiker bedraagt in het algemeen niet meer dan 25 gewichtspercenten;
5. hydrocolloïden geëxtraheerd uit zaadhuiden van Psyllium (*Plantago ovata*).

Niet-officiële geconsolideerde versie augustus 2026

HOOFDSTUK 14

STOFFEN VOOR HET VLECHTEN EN ANDERE PRODUCTEN VAN PLANTAARDIGE OORSPRONG, ELDERS GENOEMD NOCH ELDERS ONDER BEGREPEN

1401 **Plantaardige stoffen van de soort hoofdzakelijk gebruikt in de mandenmakerij of voor vlechtwerk (bijvoorbeeld bamboe, rotting, riet, bies, teen, raffia, lindebast, alsmede gezuiverd, gebleekt of geverfd stro van graangewassen)**

1401 10 00 **bamboe**

Zie de tweede alinea, punt 1, van de GS-toelichting op post 1401.

1401 20 00 **rotting**

Zie de tweede alinea, punt 2, van de GS-toelichting op post 1401.

1401 90 00 **andere**

Onder deze onderverdeling vallen onder meer de in de tweede alinea, de punten 3 t/m 7, van de GS-toelichting op post 1401 genoemde producten, alsmede bladeren van verscheidene Typha-soorten (bijvoorbeeld Typha latifolia).

1404 **Plantaardige producten, elders genoemd noch elders onder begrepen**

1404 20 00 **katoenlinters**

Zie de tweede alinea, letter A van de GS-toelichting op post 1404.

1404 90 00 **andere**

Tot deze onderverdeling behoren onder meer de producten als bedoeld in de tweede alinea, letters B t/m F van de GS-toelichting op post 1404.

De in de tweede alinea, letter F, punt 7, van de GS-toelichting op post 1404 genoemde kaardenbollen behoren tot de Dipsacus sativussoort.

Tot deze onderverdeling behoren verder endospermen van guarzaden („guar splits”) in de vorm van kleine onregelmatige lichtgele schilfers.

Niet-officiële geconsolideerde versie augustus 2026

AFDELING III

VETTEN EN OLIËN (DIERLIJKE EN PLANTAARDIGE) EN DISSOCIATIEPRODUCTEN DAARVAN; BEWERKT SPIJSVET; WAS VAN DIERLIJKE OF VAN PLANTAARDIGE OORSPRONG

HOOFDSTUK 15

VETTEN EN OLIËN (DIERLIJKE EN PLANTAARDIGE) EN DISSOCIATIEPRODUCTEN DAARVAN; BEWERKT SPIJSVET; WAS VAN DIERLIJKE OF VAN PLANTAARDIGE OORSPRONG

Algemene opmerkingen

Met het begrip „industrieel gebruik" in de zin van de onderverdelingen van dit hoofdstuk waarin dit begrip wordt gebruikt, wordt uitsluitend een gebruik bedoeld waarbij het basisproduct wordt verwerkt.

Daarentegen houdt het begrip „technisch gebruik" waarnaar een aantal onderverdelingen ook verwijst, een dergelijke verwerking niet in.

Bewerkingen zoals reinigen, raffineren of hydrogeneren vallen niet onder de begrippen „industrieel gebruik" of „technisch gebruik".

Voor menselijke consumptie geschikte producten kunnen eveneens worden gebruikt voor technische of industriële doeleinden.

Tot de onderverdelingen van dit hoofdstuk die uitsluitend de producten omvatten die bestemd zijn voor ander technisch of industrieel gebruik dan voor de vervaardiging van producten voor menselijke consumptie, behoren de oliën en vetten die bestemd zijn voor de vervaardiging van producten voor diervoeding.

Aanvullende aantekening (GN) 1 a)

De vloeibare fractie van plantaardige oliën die is verkregen door het afscheiden van de vaste bestanddelen, bijvoorbeeld door koelen of met behulp van organische oplosmiddelen of tensioactieve stoffen, enz., wordt niet beschouwd als ruwe olie.

1502 **Rund-, schapen- of geitenvet, ander dan dat bedoeld bij post 1503**

Zie de GS-toelichting op post 1502.

Deze post omvat gesmolten talk zoals:

1. talk van kanen (kanevet);
2. zogenaamde zure talk, die verkregen wordt door ruwe talk van mindere kwaliteit te koken in een waterige oplossing van zwavelzuur, waarbij het zwavelzuur de eiwithoudende stoffen van het weefsel hydrolyseert en zodoende het vet vrijmaakt.

Behalve gesmolten talk omvat deze post ook ruwe talk, dat wil zeggen talk in zijn celweefsel.

1503 00 **Varkensstearine, spekolie, oleostearine, oleomargarine en talkolie, niet geëmulgeerd, niet vermengd, noch op andere wijze bereid**

1503 00 11 **varkensstearine en oleostearine**

en
1503 0019

Deze onderverdelingen omvatten de producten genoemd in de tweede en de voorlaatste alinea van de GS-toelichting op post 1503.

1503 00 30 **talkolie, bestemd voor ander industrieel gebruik dan voor de vervaardiging van producten voor menselijke consumptie**

Deze onderverdeling omvat het in de vijfde alinea van de GS-toelichting op post 1503 genoemde product, voorzover dit bestemd is voor ander industrieel gebruik dan voor de vervaardiging van producten voor menselijke consumptie (zie de algemene opmerkingen op dit hoofdstuk).

1503 00 90 **andere**

Naast de in de derde en de vierde alinea van de GS-toelichting op post 1503 genoemde producten behoort hiertoe ook talkolie die niet voldoet aan de bij onderverdeling 1503 00 30 gestelde voorwaarden, bijvoorbeeld talkolie die bestemd is voor technisch gebruik.

Niet-officiële geconsolideerde versie augustus 2026

1504 **Vetten en oliën, van vis of van zeezoogdieren, alsmede fracties daarvan, ook indien geraffineerd, doch niet chemisch gewijzigd**

Zie voor de fracties van vetten of oliën letter A, de zesde en zevende alinea, van de algemene opmerkingen van de GS-toelichting op dit hoofdstuk.

1504 10 10 t/m 1504 10 99 **oliën uit vislevers en fracties daarvan**

Zie de tweede alinea van de GS-toelichting op post 1504.

1504 10 10 **met een gehalte aan vitamine A van 2 500 of minder internationale eenheden per gram**

Het gehalte aan vitamine A van oliën uit levers van vissen van de Gadussoorten (bijvoorbeeld kabeljauw, schelvis, leng en heek) ligt gewoonlijk niet hoger dan 2 500 internationale eenheden per gram.

1504 10 91 **andere**

en 15041099

Het gehalte aan vitamine A van oliën uit levers van bijvoorbeeld tonijn, heilbot en een groot aantal haaiensoorten ligt gewoonlijk hoger dan 2 500 internationale eenheden per gram.

Oliën waarvan het vitaminegehalte is verhoogd, blijven hier ingedeeld voorzover zij het karakter van olie uit vislevers niet verloren hebben. Dit is bijvoorbeeld het geval bij oliën uit vislevers met een gehalte aan vitamine A van niet meer dan 100 000 internationale eenheden per gram.

1504 2010 en 1504 20 90 **vetten en oliën van vis, alsmede fracties daarvan, andere dan oliën uit vislevers**

Deze onderverdelingen omvatten vetten en oliën van alle vissoorten, alsmede fracties daarvan, met uitzondering van oliën die uitsluitend uit levers worden gewonnen. Genoemd kunnen worden:

1. olie van haringen en van menhaden (haringachtige vissen die uitsluitend voor de oliewinning gevangen worden);
2. oliën uit afvallen van de visconservenindustrie die van mindere waarde zijn dan bovengenoemde oliën. Hierbij wordt een onderscheid gemaakt tussen oliën van afvallen van Clupeidae, oliën uit afvallen van tonijnen en bonieten en oliën uit afvallen van Salmonidae;
3. oliën uit afvallen van de zeevishandel die van ongelijke samenstelling en van nog mindere kwaliteit zijn;
4. het in de derde alinea van de GS-toelichting op post 1504 beschreven visstearine.

De oliën en vetten die tot deze onderverdelingen behoren, worden vrijwel uitsluitend voor technische of industriële doeleinden gebruikt, bijvoorbeeld in leerlooierijen, bij de vervaardiging van verf of van snijolie.

1504 3010 en 1504 30 90 **vetten en oliën van zeezoogdieren, alsmede fracties daarvan**

Deze onderverdelingen omvatten onder meer:

1. walvistraan en spermolie (zie de eerste alinea van de GS-toelichting op post 1504);
2. spek van zeezoogdieren;
3. olie van vinpotigen (zeehonden, walrussen en zeeleeuwen).

Deze onderverdelingen omvatten alle oliën, met inbegrip van de oliën uit levers, van zeezoogdieren, alsmede fracties daarvan, zoals olie uit de lever van de potvis, die zeer rijk aan vitamine A is en soortgelijke eigenschappen bezit als de oliën uit vislevers bedoeld bij de onderverdelingen 1504 10 10, 1504 10 91 en 1504 10 99.

1505 00 **Wolvet en daaruit verkregen vetstoffen, lanoline daaronder begrepen**

1505 00 10 **ruw wolvet**

Zie de eerste alinea van de GS-toelichting op post 1505.

1505 00 90 **andere**

Deze onderverdeling omvat:

1. lanoline, dat is beschreven in de tweede, derde en vierde alinea van de GS-toelichting op post 1505;
2. uit wolvet verkregen vetstoffen (wolvetoleïne en wolvetstearine); dit zijn de vloeibare en vaste delen die worden verkregen door distillatie met stoom, gevolgd door persen, van wolvet.

Niet-officiële geconsolideerde versie augustus 2026

1506 00 00 **Andere dierlijke vetten en oliën, alsmede fracties daarvan, ook indien geraffineerd, doch niet chemisch gewijzigd**

Van deze post zijn uitgezonderd niet voor menselijke consumptie geschikte mengsels en bereidingen van dierlijke vetten of oliën, zoals mengsels van afvalvetten van verschillende diersoorten, en van dierlijke en plantaardige vetten, zoals afgewerkt frituurvet (post 1518).

1507 **Sojaolie en fracties daarvan, ook indien geraffineerd, doch niet chemisch gewijzigd**

1507 10 10 en 1507 10 90 **ruwe olie, ook indien ontgomd**

Zie voor de interpretatie van het begrip „ruw" in de zin van deze onderverdelingen onder a), b) en c) van aanvullende aantekening (GN) 1 op dit hoofdstuk.

1507 90 10 en 1507 90 90 **andere**

Deze onderverdelingen omvatten onder meer geraffineerde sojaolie.

1508 **Grondnotenolie en fracties daarvan, ook indien geraffineerd, doch niet chemisch gewijzigd**

1508 10 10 en 1508 10 90 **ruwe olie**

Zie onder a) en b) van aanvullende aantekening (GN) 1 op dit hoofdstuk.

1508 90 10 en 1508 90 90 **andere**

Deze onderverdelingen omvatten onder meer geraffineerde grondnotenolie.

1509 **Olijfolie en fracties daarvan, ook indien geraffineerd, doch niet chemisch gewijzigd**

De olijfolie bedoeld bij deze post moet voldoen aan drie fundamentele voorwaarden:

1. zij mag uitsluitend verkregen zijn door behandeling van olijven, de vruchten van de olijfboom (Olea europaea L.);
2. zij mag uitsluitend worden gewonnen langs mechanische of andere fysische weg (bijvoorbeeld persen), derhalve zonder gebruik te maken van oplosmiddelen (zie aantekening 2 op dit hoofdstuk);
3. zij mag niet opnieuw zijn veresterd, noch zijn gemengd met andere olie, zelfs niet met olie uit afvallen van olijven, bedoeld bij post 1510 00.

1509 10 10 **lampolie**

Zie punt 1 van aanvullende aantekening (GN) 2, letter B, op dit hoofdstuk.

1509 10 20 **extra olijfolie van eerste persing**

Zie punt 2 van aanvullende aantekening (GN) 2, letter B, op dit hoofdstuk.

1509 10 80 **andere**

Zie punt 3 van aanvullende aantekening (GN) 2, letter B, op dit hoofdstuk.

1509 90 00 **andere**

Zie aanvullende aantekening (GN) 2, letter C, op dit hoofdstuk.

Deze onderverdeling omvat niet alleen geraffineerde olijfolie, maar ook geraffineerde olijfolie die is versneden met bij de eerste persing verkregen olijfolie.

1510 00 **Andere olie en fracties daarvan, uitsluitend verkregen uit olijven, ook indien geraffineerd, doch niet chemisch gewijzigd, mengsels daarvan met olijfolie of fracties daarvan, bedoeld bij post 1509, daaronder begrepen**

De bij deze post bedoelde olie moet voldoen aan de eerste voorwaarde uit de toelichting op post 1509. Evenals de bij post 1509 bedoelde olie mag de olijfolie van post 1510 00 niet opnieuw veresterd zijn of vermengd met olie van andere aard, dat wil zeggen olie, andere dan olijfolie. Maar:

— bij de winning mag gebruikt worden gemaakt van oplosmiddelen of fysische methodes;

— ze mag gemengd zijn met olie of fracties daarvan bedoeld bij post 1509. Het meest voorkomende mengsel bestaat uit een mengsel van geraffineerde olie uit afvallen van olijven en olijfolie verkregen bij de eerste persing.

Niet-officiële geconsolideerde versie augustus 2026

1510 00 10 **ruwe olie**

Zie aanvullende aantekening (GN) 2, letter D, op dit hoofdstuk.

1510 00 90 **andere**

Deze onderverdeling omvat onder meer geraffineerde olie uit afvallen van olijven en mengsels van geraffineerde olie uit afvallen van olijven en olijfolie verkregen bij de eerste persing.

1511 Palmolie en fracties daarvan, ook indien geraffineerd, doch niet chemisch gewijzigd

1511 10 10 **ruwe olie**

en

1511 10 90

Zie onder a) en b) van aanvullende aantekening (GN) 1 op dit hoofdstuk.

Ruwe palmolie wordt sneller ranzig dan de andere oliesoorten en heeft derhalve een hoog gehalte aan vrije vetzuren.

1511 90 11 **vaste fracties**

en

1511 90 19

Deze onderverdelingen omvatten palmstearine.

1511 90 91 **andere**

en

1511 90 99

Deze onderverdelingen omvatten onder andere:

1. geraffineerde palmolie;
2. de vloeibare fractie van palmolie, die is verkregen door het afscheiden van de vaste bestanddelen, bijvoorbeeld door koelen of met behulp van organische oplosmiddelen of tensioactieve stoffen. Deze fractie (palmoleïne) onderscheidt zich van de niet-gefractioneerde palmolie door een duidelijk verschil in de samenstelling van de triglyceriden en niet zozeer door de onderlinge verhouding van de in de olie aanwezige vetzuren. De triglyceriden met een groter aantal koolstofatomen (C_{52} en C_{54}) worden in de vloeibare fractie in hogere concentraties gevonden dan in de niet-gefractioneerde olie, terwijl triglyceriden met een relatief lager aantal koolstofatomen (C_{50} en C_{48}) in de vaste fractie overheersen.

1512 Zonnebloemzaad-, saffloer- en katoenzaadolie, alsmede fracties daarvan, ook indien geraffineerd, doch niet chemisch gewijzigd

1512 11 91 **zonnebloemzaadolie**

Zie onder a) en b) van aanvullende aantekening (GN) 1 op dit hoofdstuk tezamen met letter A van de GS-toelichting op post 1512.

1512 11 99 **saffloerolie**

Zie onder a) en b) van aanvullende aantekening (GN) 1 op dit hoofdstuk tezamen met letter B van de GS-toelichting op post 1512.

1512 19 90 **andere**

Deze onderverdeling omvat onder meer geraffineerde zonnebloemzaadolie en geraffineerde saffloerolie.

1512 21 10 **katoenzaadolie en fracties daarvan**

t/m

1512 29 90

Zie letter C van de GS-toelichting op post 1512.

1514 Koolzaad-, raapzaad-, en mosterdzaadolie, alsmede fracties daarvan, ook indien geraffineerd, doch niet chemisch gewijzigd

1514 11 10 **koolzaad- en raapzaadolie met een laag gehalte aan erucazuur, alsmede fracties daarvan**

t/m

1514 19 90

Zie aanvullende aantekening 1 op dit hoofdstuk, alsmede letter A, tweede alinea, tweede zin, van de GS-toelichting op post 1514.

Niet-officiële geconsolideerde versie augustus 2026

1515 **Andere plantaardige vetten en vette oliën (jojobaolie daaronder begrepen), alsmede fracties daarvan, ook indien geraffineerd, doch niet chemisch gewijzigd**

1515 30 10 en 1515 30 90 **ricinusolie en fracties daarvan**

Ricinusolie wordt ook castorolie, wonderolie, palma-christi-olie of kerva-olie genoemd.

Deze onderverdelingen omvatten niet de purgeerolie, die gewonnen wordt uit de zaden van de „Jatropha curcas”-boom van de familie der wolfsmelkachtigen (Euphorbiaccae). Deze olie wordt ook vaak „Amerikaanse ricinusolie” of „wilde ricinusolie” genoemd (onderverdelingen 1515 90 40 t/m 1515 90 99).

1517 **Margarine; mengsels en bereidingen, voor menselijke consumptie, van dierlijke of plantaardige vetten of oliën of van fracties van verschillende vetten en oliën bedoeld bij dit hoofdstuk, andere dan de vetten en oliën of fracties daarvan, bedoeld bij post 1516**

Voor de definitie van de term „margarine”, zie de GS-toelichting bij postonderverdelingen 1517 10 en 1517 90.

1517 10 10 en 1517 10 90 **margarine, andere dan vloeibare margarine**

Zie de vijfde alinea, onder A, van de GS-toelichting op post 1517.

Het watergehalte is niet doorslaggevend voor de indeling van de producten onder deze onderverdelingen.

1517 90 91 **mengsels van vloeibare vette plantaardige oliën**

Tot deze onderverdeling behoren ook mengsels van chemisch gewijzigde plantaardige oliën.

1521 **Plantaardige was (andere dan triglyceriden), bijenwas, was van andere insecten, alsmede walschot (spermaceti), ook indien geraffineerd of gekleurd**

1521 10 00 **plantaardige was**

Behalve de onder I van de GS-toelichting op post 1521 beschreven wassoorten behoort tot deze onderverdeling koffiewas die zich in alle delen van de koffieplant (bonen, vruchtwanden, bladeren, enz.) bevindt en die een bijproduct van de bereiding van cafeïnevrije koffie is. Deze was is zwart, ruikt naar koffie en wordt gebruikt voor de vervaardiging van bepaalde reinigingsmiddelen.

1521 90 91 **ruw**

Tot deze onderverdeling behoort met name was die wordt aangeboden in de vorm van raten.

1521 90 99 **andere**

Deze onderverdeling omvat gesmolten, geperste of geraffineerde was, ook indien gebleekt of gekleurd.

1522 00 **Dégras; afvallen, afkomstig van de behandeling van vetstoffen of van dierlijke of plantaardige was**

1522 00 31 en 1522 00 39 **die olie bevatten die de kenmerken van olijfolie heeft**

Zie aanvullende aantekening (GN) 3 op dit hoofdstuk waarin de afvallen zijn genoemd die niet tot deze onderverdelingen behoren.

Niet-officiële geconsolideerde versie augustus 2026

AFDELING IV

PRODUCTEN VAN DE VOEDSELINDUSTRIE; DRANKEN, ALCOHOLHOUDENDE VLOEISTOFFEN EN AZIJN; TABAK EN TOT VERBRUIK BEREIDE TABAKSSURROGATEN

HOOFDSTUK 16

BEREIDINGEN VAN VLEES, VAN VIS, VAN SCHAALDIEREN, VAN WEEKDIEREN OF VAN ANDERE ONGEWERVELDE WATERDIEREN

Algemene opmerkingen

Voor de indeling van samengestelde voedselbereidingen (zogenaamde gerede maaltijden daaronder begrepen), bestaande uit bijvoorbeeld worst, vlees, slachtafvallen, vis, schaaldieren, weekdieren, andere ongewervelde waterdieren of een combinatie van deze producten samen met groenten, spaghetti, sausen, enz., wordt verwezen naar aantekening 2 op dit hoofdstuk en de algemene opmerkingen, laatste alinea vóór de uitzonderingen, van de GS-toelichting op dit hoofdstuk.

De bepaling van aantekening 2, eerste alinea, tweede zin (indeling onder de post die betrekking heeft op het bestanddeel dat in de samenstelling met het hoogste gewicht voorkomt), is ook van toepassing op de indeling in de onderverdelingen. Het voorafgaande is echter niet van toepassing op bereidingen bedoeld bij de posten 160100 en 1602 die lever bevatten (zie de tweede alinea van de aantekening).

Aanvullende aantekening (GN) 2

Over het algemeen kan een deel dat van een deelstuk is afgesneden alleen worden geïdentificeerd als de afmetingen van het deel ongeveer 100 × 80 × 2 mm bedragen.

De uitdrukking „delen daarvan" is alleen van toepassing op de delen waarvan met stelligheid en niet door uitsluiting van andere mogelijkheden kan worden vastgesteld van welk deelstuk (bijvoorbeeld ham) zij afkomstig zijn.

1601 00 **Worst van alle soorten, van vlees, van slachtafvallen of van bloed; bereidingen van deze producten, voor menselijke consumptie**

Het feit dat een product in vakkringen wordt aangemerkt als „worst van alle soorten" is voor de indeling onder deze post niet van doorslaggevende betekenis.

Bereidingen samengesteld uit gehakt of gehomogeniseerd vlees, die hun vorm uitsluitend hebben verkregen als gevolg van het verpakken in blikken of andere vaste bergingsmiddelen, ook indien deze een cilindrische vorm hebben, worden niet aangemerkt als „worst" in de zin van deze post.

1601 00 10 **van lever**

Deze onderverdeling omvat worst van alle soorten die lever bevat, ook indien vlees, slachtafvallen, spek, vet, enz., zijn toegevoegd, voorzover de producten hun wezenlijke karakter aan de lever ontlenen. Deze producten, gewoonlijk gekookt en soms gerookt, zijn vooral te herkennen aan de kenmerkende leversmaak.

1601 00 91 **gedroogde worst en smeerworst, niet gekookt en niet gebakken**

Deze onderverdeling omvat worst, niet gekookt en niet gebakken, voorzover zij een rijping heeft ondergaan (bijvoorbeeld door luchtdroging) en voor directe consumptie geschikt is.

Deze producten mogen bovendien zijn gerookt. Hun eiwitten mogen echter niet door enige thermische behandeling (bijvoorbeeld roken bij hoge temperatuur) volledig gecoaguleerd zijn.

Tot deze onderverdeling behoort zowel worst die gewoonlijk in plakjes wordt geconsumeerd (zoals salami, saucisson d'Arles, plockworst) als smeerworst (bijvoorbeeld theeworst).

1601 00 99 **andere**

Deze onderverdeling omvat onder meer:

1. worst en bepaalde specialiteiten, vers, die geen rijpingsproces hebben ondergaan;
2. gekookte worst, bijvoorbeeld Frankfurter worstjes, Straatsburger worstjes, Wener worstjes, mortadelles (metworst), witte pens, zwarte pens, andouilles en andouillettes en andere dergelijke specialiteiten.

Niet-officiële geconsolideerde versie augustus 2026

1602 **Andere bereidingen en conserven, van vlees, van slachtafvallen of van bloed**

Zie aanvullende aantekening (GN) 6, onder a), op hoofdstuk 2 ten aanzien van de indeling van niet-gekookt en niet-gebakken gekruid vlees van pluimvee in hoofdstuk 16. Of niet-gekookt en niet-gebakken vlees van pluimvee al dan niet is gekruid, zal worden bepaald door de toepassing van de methoden voor sensorisch onderzoek naar niet-gekookt en niet-gebakken vlees van pluimvee zoals vastgesteld in Uitvoeringsverordening (EU) nr. 1362/2013 [1].

1602 10 00 **gehomogeniseerde bereidingen**

Zie aanvullende aantekening 1 op dit hoofdstuk.

1602 20 10 en 1602 20 90 **van levers van dieren van alle soorten**

Deze onderverdelingen omvatten bereidingen en conserven die lever bevatten, ook indien gemengd met vlees of andere slachtafvallen, voorzover de producten hun wezenlijke karakter aan de lever ontlenen. De belangrijkste producten bedoeld bij deze onderverdelingen zijn bereid uit ganzen- of eendenlever (onderverdelingen 1602 20 10).

1602 31 11 t/m 1602 39 85 **van pluimvee bedoeld bij post 0105**

Deze onderverdelingen omvatten onder meer pluimvee en delen van pluimvee die, na koking, zijn geconserveerd.

Van deze producten kunnen worden genoemd:

1. kip in gelei;
2. helften en vierendelen van kippen in jus en hele dijen van kalkoenen, ganzen of kuikens, ook indien bevroren;
3. pastei van pluimvee (voornamelijk samengesteld uit vlees van pluimvee waaraan kalfsvlees, varkensvet, truffels en specerijen zijn toegevoegd), ook indien bevroren;
4. gereedgemaakte gerechten op basis van vlees van pluimvee die, naast het vlees van pluimvee, tevens een portie groenten, rijst, deegwaren, enz., bevatten. Tot deze categorie behoren bijvoorbeeld gerechten als „kip met rijst" of „kip met champignons", alsmede diepvriesschotels op basis van vlees van pluimvee, waarbij het eigenlijke vleesgerecht en de verschillende aanvullende gerechten op één schotel — gescheiden — worden aangeboden.

Bij het bepalen van het aantal gewichtspercenten vlees van pluimvee wordt het gewicht van de beenderen niet in aanmerking genomen.

1602 31 11 **uitsluitend niet-gekookt en niet-gebakken vlees van kalkoenen bevattend**

Zie aanvullende aantekening (GN) 1 op dit hoofdstuk.

1602 32 11 **niet gekookt en niet gebakken**

Zie aanvullende aantekening (GN) 1 op dit hoofdstuk.

1602 39 21 **niet gekookt en niet gebakken**

Zie aanvullende aantekening (GN) 1 op dit hoofdstuk.

1602 41 10 en 1602 41 90 **hammen en delen daarvan**

Zie voor de draagwijdte van het begrip „delen daarvan" aanvullende aantekening (GN) 2 op dit hoofdstuk, alsmede de toelichting daarop.

Van deze onderverdelingen zijn uitgezonderd grof en fijn gehakte producten en producten in de vorm van pastei of gehomogeniseerd, ook indien zij zijn verkregen uit ham of uit delen daarvan.

1602 42 10 en 1602 42 90 **schouders en delen daarvan**

Zie voor de draagwijdte van het begrip „delen daarvan" de aanvullende aantekening (GN) 2 op dit hoofdstuk, alsmede de toelichting daarop.

Van deze onderverdelingen zijn uitgezonderd grof en fijn gehakte producten en producten in de vorm van pastei of gehomogeniseerd, ook indien zij zijn verkregen uit schouders of uit delen daarvan.

---

[1] Bij Uitvoeringsverordening (EU) nr. 1362/2013 van 11 december 2013 tot vaststelling van de methoden voor sensorisch onderzoek naar niet-gekookt en niet-gebakken gekruid vlees van pluimvee met het oog op de indeling in de gecombineerde nomenclatuur (PB L 343 van 19.12.2013, blz. 9).

Niet-officiële geconsolideerde versie augustus 2026

1602 49 11 t/m 1602 49 50 **van varkens (huisdieren)**

Bij het bepalen van het aantal gewichtspercenten vlees of slachtafvallen, ongeacht van welke soort, spek en vet ongeacht van welke aard of herkomst daaronder begrepen, zie Verordening (EEG) nr. 226/89 van de Commissie (PB L 29 van 31.1.1989, blz. 11).

Bij het bepalen van het aantal gewichtspercenten worden gelatine en jus niet in aanmerking genomen.

1602 49 15 **andere mengsels die ham, schouder, karbonadestreng of halskarbonade, alsmede delen daarvan bevatten**

Zie voor de draagwijdte van het begrip „delen daarvan" aanvullende aantekening (GN) 2 op dit hoofdstuk, alsmede de toelichting daarop.

Deze onderverdeling omvat mengsels die ten minste een van de in de tekst van de onderverdeling genoemde deelstukken of delen daarvan bevatten, zonder dat het noodzakelijk is dat dat deelstuk of deel daarvan aan het mengsel het wezenlijke karakter verleent. De mengsels kunnen ook vlees of slachtafvallen van andere dieren bevatten.

1602 50 10 **niet gekookt en niet gebakken; mengsels van gekookt of gebakken met niet gekookt en niet gebakken**

Zie aanvullende aantekening (GN) 1 op dit hoofdstuk.

1602 50 31 **corned beef in luchtdichte verpakkingen**

Met betrekking tot de onderverdeling 1602 50 31 worden onder de uitdrukking „in luchtdichte verpakkingen" de producten bedoeld die in verpakkingsmiddelen al dan niet vacuüm zijn verpakt om te voorkomen dat lucht of andere gassen erin dan wel eruit zouden kunnen. Zodra de verpakking eenmaal is geopend, is de oorspronkelijke sluiting voorgoed verbroken.

Deze onderverdelingen omvatten producten die onder meer in verzegelde zakken van kunststof zijn verpakt, al dan niet vacuüm.

1602 90 61 **niet gekookt en niet gebakken; mengsels van gekookt of gebakken vlees of gekookte of gebakken slachtafvallen met niet-gekookt en niet-gebakken vlees of niet-gekookte en niet-gebakken slachtafvallen**

Zie aanvullende aantekening (GN) 1 op dit hoofdstuk.

1604 **Bereidingen en conserven van vis; kaviaar en kaviaarsurrogaten bereid uit kuit**

Zie aanvullende aantekening 2 op dit hoofdstuk.

1604 12 91 **in luchtdichte verpakkingen**

Zie de toelichting op de onderverdeling 1602 50 31.

1604 14 26 **filets, zogenaamde „loins"**

Tot deze onderverdeling behoren uitsluitend visfilets bedoeld onder punt 1 van de GS-toelichting op post 0304, die de volgende drie kenmerken bezitten:

— gekookt of gebakken;

— zonder toevoeging van vocht verpakt in een zak van of omgeven door kunststof van de soort gebruikt voor voedingsmiddelen, ook indien vacuüm verpakt of gelast, en

— bevroren.

1604 14 36 **filets, zogenaamde „loins"**

Zie de toelichting op de onderverdeling 1604 14 26.

1604 14 46 **filets, zogenaamde „loins"**

Zie de toelichting op de onderverdeling 1604 14 26.

1604 19 31 **filets, zogenaamde „loins"**

Zie de toelichting op de onderverdeling 1604 14 26.

1604 20 05 **bereidingen van surimi**

Zie de toelichting op de onderverdeling 0304 93 10.

Bereidingen van deze onderverdeling zijn verkregen op basis van surimi die, vermengd met andere producten (bijvoorbeeld meel, zetmeel, eiwitten, vlees van kreeftachtigen, kruiderijen en smaak- en kleurstoffen), een warmtebehandeling heeft ondergaan. Zij worden in het algemeen aangeboden in bevroren toestand.

Niet-officiële geconsolideerde versie augustus 2026

1604 31 00 en 1604 32 00

kaviaar en kaviaarsurrogaten

Tot deze onderverdelingen behoren eveneens bevroren producten.[3]

[3] Update januari 2020

1605

Bereidingen en conserven van schaaldieren, van weekdieren of van andere ongewervelde waterdieren

Zie aanvullende aantekening 2 op dit hoofdstuk.

1605 29 00

andere

Deze onderverdeling omvat garnaal in luchtdichte verpakkingen (zie de toelichting op de onderverdeling 1602 50 31).

1605 53 10

in luchtdichte verpakkingen

Zie de toelichting op de onderverdeling 1602 50 31.

Niet-officiële geconsolideerde versie augustus 2026

HOOFDSTUK 17

SUIKER EN SUIKERWERK

1701 **Rietsuiker en beetwortelsuiker, alsmede chemisch zuivere sacharose, in vaste vorm**

1701 12 10 **ruwe suiker, niet gearomatiseerd en zonder toegevoegde kleurstoffen**

t/m 1701 14 90

Zie aanvullende aantekening 1 op dit hoofdstuk.

Deze onderverdelingen omvatten onder meer:

1. bepaalde witte, niet-geraffineerde suiker;

2. in de suikerfabriek verkregen suiker van het tweede en derde product, ook wel genoemd „suiker van lage titratie", met een lichtbruine tot donkerbruine kleur vanwege de daarin aanwezige melasse, en met een sacharosegehalte dat gewoonlijk ligt tussen 85 en 98 gewichtspercenten;

3. suiker die minder zuiver is, afkomstig van de raffinage of de vervaardiging van kandij, bijvoorbeeld basterd- en bruine suiker.

1701 12 10 **beetwortelsuiker**

en 1701 12 90

Zie de aanvullende GS-toelichting op de onderverdelingen 1701 12, 1701 13 en 1701 14.

1701 13 10 **rietsuiker bedoeld bij aanvullende aantekening 2 op dit hoofdstuk**

en 1701 13 90

Zie de aanvullende GS-toelichting op de onderverdelingen 1701 12, 1701 13 en 1701 14.

1701 14 10 **andere rietsuiker**

en 1701 14 90

Zie de aanvullende GS-toelichting op de onderverdelingen 1701 12, 1701 13 en 1701 14.

1701 91 00 **gearomatiseerd of met toegevoegde kleurstoffen**

Suiker, gearomatiseerd of met toegevoegde kleurstoffen, valt onder deze onderverdeling, ook indien het gehalte aan sacharose lager is dan 99,5 gewichtspercenten.

1701 99 10 **witte suiker**

Zie aanvullende aantekening (GN) 3 op dit hoofdstuk.

Witte suiker van deze onderverdeling is al dan niet geraffineerde suiker, waarvan de kleur in verband met het hoge sacharosegehalte (99,5 gewichtspercenten of meer) gewoonlijk wit is.

Voor de bepaling van het aantal gewichtspercenten sacharose van witte suiker, zoals bedoeld in aanvullende aantekening (GN) 3 op hoofdstuk 17, moet de polarisatiemethode worden toegepast zoals omschreven in bijlage II, methode 10, behorende bij Richtlijn 79/796/EEG van de Commissie (PB L 239 van 22.9.1979, blz. 24).

1702 **Andere suiker, chemisch zuivere lactose, maltose, glucose en fructose (levulose) daaronder begrepen, in vaste vorm; suikerstroop, niet gearomatiseerd en zonder toegevoegde kleurstoffen; kunsthonig, ook indien met natuurhonig vermengd; karamel**

1702 11 00 **lactose (melksuiker) en melksuikerstroop**

en 1702 19 00

Zie letter A, punt 1, en letter B, eerste alinea, van de GS-toelichting op post 1702.

1702 30 10 **isoglucose**

Zie aanvullende aantekening (GN) 5 op dit hoofdstuk.

1702 30 50 **andere**

en 1702 30 90

Voor de berekening van het gewichtspercentage glucose in het product sluit het begrip „in droge toestand" de aanwezigheid van niet kristallijn gebonden water en kristalwater uit.

1702 40 10 **isoglucose**

Zie aanvullende aantekening (GN) 5 op dit hoofdstuk.

Niet-officiële geconsolideerde versie augustus 2026

1702 60 10 **isoglucose**

Zie aanvullende aantekening (GN) 5 op dit hoofdstuk.

1702 60 80 **inulinestroop**

Zie aanvullende aantekening (GN) 6, onder a), op dit hoofdstuk.

1702 90 30 **isoglucose**

Zie aanvullende aantekening (GN) 5 op dit hoofdstuk.

1702 90 80 **inulinestroop**

Zie aanvullende aantekening (GN) 6, onder b), op dit hoofdstuk.

1702 90 95 **andere**

Tot deze onderverdeling behoren onder meer:

1. maltose, andere dan chemisch zuivere;
2. invertsuiker;
3. sacharosestroop andere dan ahornsuikerstroop, niet gearomatiseerd en zonder toegevoegde kleurstoffen;
4. de oneigenlijk als „high test molasses" aangeduide producten, verkregen door het hydrolyseren en indikken van ruw suikerrietsap, die voornamelijk worden gebruikt als voedingsbodem voor micro-organismen bij de vervaardiging van antibiotica en eveneens voor de vervaardiging van ethylalcohol;
5. lactulose, andere dan chemisch zuivere.

1703 Melasse verkregen bij de extractie of de raffinage van suiker

1703 10 00 **van rietsuiker**

Zie de aanvullende GS-toelichting op onderverdeling 1703 10.

1704 Suikerwerk zonder cacao (witte chocolade daaronder begrepen)

1704 10 10 **kauwgom, ook indien bedekt met een laagje suiker**

en
1704 10 90

Onder deze onderverdelingen valt gesuikerde kauwgom, die gekenmerkt wordt door de aanwezigheid van „chicle" of andere soortgelijke niet-eetbare producten, ongeacht in welke vorm (tabletten, dragees, ballen, enz.), zogenaamde „klapkauwgom" daaronder begrepen.

1704 90 10 **zoethoutextract (drop), bevattende meer dan 10 gewichtspercenten sacharose, zonder andere toegevoegde stoffen**

Deze onderverdeling omvat slechts zoethoutextract (drop), bevattende meer dan 10 gewichtspercenten sacharose, zonder dat daaraan andere suikers, aromatische stoffen of andere stoffen zijn toegevoegd, ook indien in de vorm van broden, blokken, pijpen, tabletten, enz.

Zoethoutextract dat door toevoeging van andere stoffen als suikergoed is toebereid, valt, ongeacht het sacharosegehalte, onder onderverdeling 1704 90 99.

1704 90 30 **witte chocolade**

Zie de tweede alinea, punt 6, van de GS-toelichting op post 1704.

1704 90 51
t/m
1704 90 99 **ander**

Deze onderverdelingen omvatten een groot deel van de gesuikerde eetbare bereidingen, die onder de verzamelnaam „suikerwerk" of „suikergoed" bekend zijn. Indien deze producten een gedistilleerde drank of likeur bevatten, blijven ze onder deze onderverdelingen.

Deze onderverdelingen omvatten eveneens suikerbereidingen (pasta's of spijs) die in het algemeen voorkomen in de vorm van klompen of broden en die als halffabrikaten gebruikt worden voor het maken van fondants, marsepein, noga, enz. Deze halffabrikaten blijven eveneens onder deze onderverdelingen ingedeeld indien hun suikergehalte bij de verwerking tot eindproduct nog moet worden verhoogd, zulks voorzover zij op grond van hun samenstelling specifiek en definitief bestemd zijn voor een bepaalde soort suikerwerk.

Van deze onderverdelingen bijvoorbeeld zijn uitgezonderd:

a) consumptie-ijs, ook indien aangeboden op een stokje (ijslollies) (post 2105 00);

b) mengsels in uiteenlopende verhoudingen, van suikergoed dat cacao bevat met suikergoed zonder cacao, verpakt om als zodanig te worden verkocht (post 1806).

Niet-officiële geconsolideerde versie augustus 2026

1704 90 51 **pasta's en spijs, marsepein daaronder begrepen, in onmiddellijke verpakking met een netto-inhoud van 1 kg of meer**

Zie de tweede alinea, de punten 4 en 9, van de GS-toelichting op post 1704.

Deze onderverdeling omvat eveneens suikerpreparaten, zoals suikerglazuur, voor het glaceren.

1704 90 55 **keelpastilles en hoestbonbons**

Zie de tweede alinea, punt 5, van de GS-toelichting op post 1704.

1704 90 61 **dragees en dergelijke met een suikerlaag omhulde artikelen**

Deze onderverdeling omvat geglaceerde artikelen, bijvoorbeeld amandelen omgeven door een suikerlaag.

1704 90 65 **gom- en geleiproducten, vruchtenpasta's toebereid als suikergoed daaronder begrepen**

Gom- en geleiproducten zijn artikelen die zijn gemaakt van geleiachtige stoffen (zoals Arabische gom, gelatine, pectine en bepaalde zetmelen), suiker en smaakstoffen. Zij komen voor in verschillende vormen, bijvoorbeeld als dierfiguurtjes.

1704 90 71 **zuurtjes en dergelijk hardgekookt suikerwerk, ook indien gevuld**

Deze onderverdeling omvat harde, soms ook brosse, doorzichtige of ondoorzichtige producten. Zij worden voornamelijk verkregen door suiker in te koken onder toevoeging van kleine hoeveelheden andere stoffen (met uitzondering van vetstoffen), teneinde een grote verscheidenheid aan smaken, structuren en kleuren te verkrijgen. In bepaalde gevallen zijn de producten ook gevuld.

1704 90 75 **karamels, toffees en dergelijke**

Karamels, toffees en dergelijke zijn producten die evenals zuurtjes en dergelijk hardgekookt suikerwerk zijn verkregen door het koken van suikers, maar met toevoeging van vetstoffen.

1704 90 81 **verkregen door samenpersing**

Deze onderverdeling omvat suikerwerk dat in verschillende vormen wordt aangeboden en dat wordt verkregen door samenpersing, al dan niet met een bindmiddel.

1704 90 99 **ander**

Voorzover niet meer specifiek omschreven in een van de voorgaande onderverdelingen, behoren tot deze onderverdeling bijvoorbeeld:

1. fondant;
2. marsepein in onmiddellijke verpakking met een netto-inhoud van minder dan 1 kg (marsepein in andere verpakkingen: onderverdeling 1704 90 51);
3. noga;
4. zoethoutextract aangeboden (dat wil zeggen toebereid) in de vorm van suikergoed.

Niet-officiële geconsolideerde versie augustus 2026

HOOFDSTUK 18

CACAO EN BEREIDINGEN DAARVAN

1801 00 00 **Cacaobonen, ook indien gebroken, al dan niet gebrand**

De cacaoboon bevat 49 tot 54 gewichtspercenten vet, cacaoboter genoemd, 8 tot 10 gewichtspercenten zetmeel, 8 tot 10 gewichtspercenten eiwit, 1 tot 2 gewichtspercenten theobromine, 5 tot 10 gewichtspercenten looistoffen (catechine of cacaorood), 4 tot 6 gewichtspercenten cellulose, 2 tot 3 gewichtspercenten mineralen, sterolen (vitamine D) en verschillende fermenten.

1803 **Cacaopasta, ook indien ontvet**

Cacaopasta, ook indien in stukken, behandeld met alkalische stoffen teneinde de oplosbaarheid daarvan te verbeteren, blijft ingedeeld onder deze post. Deze post omvat evenwel niet cacaopasta dat aldus is behandeld maar in poedervorm wordt aangeboden (post 1805 00 00).

1805 00 00 **Cacaopoeder, zonder toegevoegde suiker of andere zoetstoffen**

Hiertoe behoort ook cacaopoeder waaraan kleine hoeveelheden (ongeveer 5 gewichtspercenten) lecithine is toegevoegd. Deze toevoeging heeft enkel tot gevolg dat het cacaopoeder beter in vloeistoffen dispergeert, waardoor het bereiden van dranken op basis van cacao gemakkelijker wordt (oplosbare cacao).

1806 **Chocolade en andere bereidingen voor menselijke consumptie die cacao bevatten**

Uitsluitend producten die cacaobonen, cacaopasta of cacaopoeder bevatten worden geacht cacao te bevatten in de zin van post 1806.

1806 20 10 **met een gehalte aan cacaoboter van 31 of meer gewichtspercenten of met een totaalgehalte aan cacaoboter en van melk afkomstige vetstoffen van 31 of meer gewichtspercenten**

Tot deze onderverdeling behoren onder meer de producten die in het algemeen „couverture-chocolade” of „couverture-melkchocolade” worden genoemd.

1806 20 30 **met een totaalgehalte aan cacaoboter en van melk afkomstige vetstoffen van 25 of meer doch minder dan 31 gewichtspercenten**

Tot deze onderverdeling behoren onder meer de producten die in het algemeen „melkchocolade” worden genoemd.

1806 20 50 **met een gehalte aan cacaoboter van 18 of meer gewichtspercenten**

Tot deze onderverdeling behoren onder meer de producten die in het algemeen „bittere chocolade” of „pure chocolade” worden genoemd.

1806 20 70 **zogenaamde „chocolate milk crumb”**

„Chocolate milk crumb” genoemde bereidingen worden verkregen door het vacuüm drogen van een innig waterig mengsel van suikers, melk en cacao. Deze bereidingen worden in de regel gebruikt voor de vervaardiging van melkchocolade. Het product kan worden aangeboden in de vorm van onregelmatige, brosse stukken of in poedervorm. In het algemeen bedraagt het suikergehalte tussen 35 en 70 gewichtspercenten, het gehalte aan vaste stoffen afkomstig uit melk tussen 15 en 50 gewichtspercenten en het cacaogehalte tussen 5 en 30 gewichtspercenten.

Door het speciale procédé dat bij de vervaardiging wordt aangewend, kristalliseren de suikers.

1806 20 95 **andere**

Tot deze onderverdeling behoren de andere cacaobevattende bereidingen zoals pralinepasta, cacaoglazuur en boterhampasta met cacao.

1806 31 00 **gevuld**

Zie de aanvullende GS-toelichting op onderverdeling 1806 31.

1806 32 10 **met toegevoegde granen, noten of andere vruchten**

Tot deze onderverdeling behoort onder meer chocolade, aangeboden in de vorm van tabletten of repen, die granen, noten of andere vruchten, geheel of in stukken, die door de massa verdeeld zijn, bevat.

Niet-officiële geconsolideerde versie augustus 2026

1806 90 11 en 1806 90 19

bonbons of pralines, ook indien gevuld

Voor de toepassing van het begrip „gevuld” is de aanvullende GS-toelichting op onderverdeling 1806 31 van overeenkomstige toepassing.

Tot deze onderverdelingen behoren eenhapsproducten bestaande uit:

— gevulde chocolade, of

— chocolade en andere voedingsmiddelen in verschillende lagen, of

— een mengsel van chocolade en andere voedingsmiddelen.

1806 90 11

alcohol bevattend

Assortimenten van bonbons of pralines met alcohol en bonbons of pralines zonder alcohol moeten worden ingedeeld met toepassing van algemene regel 3, onder b), voor de interpretatie van de gecombineerde nomenclatuur.

1806 90 19

andere

Zie de toelichting op onderverdeling 1806 90 11.

1806 90 31

gevuld

Voor de toepassing van het begrip „gevuld” is de aanvullende GS-toelichting op onderverdeling 1806 31 van overeenkomstige toepassing.

Tot deze onderverdeling behoren onder meer gevulde chocolade paaseieren en gevulde kerstartikelen.

1806 90 39

niet gevuld

Tot deze onderverdeling behoren onder meer hagelslag, chocoladevlokken, geraspte chocolade en massieve of holle chocoladefiguurtjes.

1806 90 50

suikerwerk en overeenkomstige bereidingen op basis van suiker vervangende stoffen, die cacao bevatten

Tot deze onderverdeling behoren onder meer de suikerwerken bedoeld bij post 1704 die cacao bevatten, met name karamels, toffees en dragees waaraan cacao is toegevoegd.

1806 90 60

boterhampasta die cacao bevat

Tot deze onderverdeling behoren boterhampasta's die cacao bevatten in onmiddellijke verpakkingen met een netto-inhoud van niet meer dan 2 kg.

1806 90 90

andere

Tot deze onderverdeling behoren onder meer cacaobevattende poeders voor de vervaardiging van vla, consumptie-ijs, desserts en dergelijke bereidingen, voorzover zij niet blijkens de algemene opmerkingen van de toelichtingen op dit hoofdstuk zijn uitgezonderd.

Niet-officiële geconsolideerde versie augustus 2026

HOOFDSTUK 19

BEREIDINGEN VAN GRAAN, VAN MEEL, VAN ZETMEEL OF VAN MELK; GEBAK

Algemene opmerkingen

Voor de toepassing van dit hoofdstuk wordt het aantal gewichtspercenten cacaopoeder gewoonlijk berekend door vermenigvuldigin g van de som van het aantal gewichtspercenten theobromine en het aantal gewichtspercenten cafeïne met de factor 31.

Het aantal gewichtspercenten theobromine en het aantal gewichtspercenten cafeïne dienen te worden bepaald door middel van hogedrukvloeistofchromatografie.

Voor producten die cafeïne of theobromine bevatten uit andere bronnen dan cacao, moet bij het berekenen van het gehalte aan cacao geen rekening worden gehouden met deze extra hoeveelheden cafeïne of theobromine.

1901 **Moutextract; bereidingen voor menselijke consumptie van meel, gries, griesmeel, zetmeel of moutextract, geen of minder dan 40 gewichtspercenten cacao bevattend, berekend op een geheel ontvette basis, elders genoemd noch elders onder begrepen; bereidingen voor menselijke consumptie van producten bedoeld bij de posten 0401 tot en met 0404, geen of minder dan 5 gewichtspercenten cacao bevattend, berekend op een geheel ontvette basis, elders genoemd noch elders onder begrepen**

Uitsluitend producten die cacaobonen, cacaopasta of cacaopoeder bevatten worden geacht cacao te bevatten in de zin van post 1901.

1901 20 00 **mengsels en deeg, voor de bereiding van bakkerswaren bedoeld bij post 1905**

Tot deze onderverdeling behoort onder meer het bereide deeg bedoeld onder punt II, achtste alinea, punt 7 en 8, van de GS-toelichting op post 1901.

Van deze onderverdeling zijn uitgezonderd dunne bladen gebakken en gedroogd meel- of zetmeeldeeg, ook indien bestemd voor het bedekken van bepaald gebak (post 1905).

1901 90 11 en 1901 90 19 **moutextract**

Zie punt I van de GS-toelichting op post 1901.

Moutextract bevat dextrine, maltose, eiwitten, vitamines, enzymen en aromatische bestanddelen.

Deze onderverdelingen omvatten geen bereidingen voor kindervoeding, verpakt voor de verkoop in het klein, die moutextract bevatten, ook al is het moutextract een wezenlijk bestanddeel (onderverdeling 1901 10 00).

1902 **Deegwaren, ook indien gekookt of gevuld (met vlees of andere zelfstandigheden) dan wel op andere wijze bereid, zoals spaghetti, macaroni, noedels, lasagne, gnocchi, ravioli en cannelloni; koeskoes, ook indien bereid**

1902 20 10 t/m 1902 20 99 **Gevulde deegwaren, ook indien gekookt of op andere wijze bereid:**

Deze onderverdelingen omvatten geen voorgebakken gevulde bakkerswaren, zoals “Samosa” of “Briwat” (in het algemeen post 1905 of hoofdstuk 16 indien zij meer dan 20 % gewichtspercenten worst, vlees, slachtafvallen, bloed, insecten, vis, schaaldieren, weekdieren of andere ongewervelde waterdieren, of combinaties daarvan, bevatten).

Update juni 2025

1902 20 91 **gekookt of gebakken**

Deze onderverdeling omvat eveneens voorgekookte deegwaren.

1902 30 10 **gedroogd**

Voor de toepassing van deze onderverdeling wordt onder „gedroogd” verstaan producten in droge en breekbare staat met een laag vochtgehalte (tot circa 12 %), die ofwel direct in de zon zijn gedroogd ofwel een industrieel droogproces hebben ondergaan (bijvoorbeeld tunneldrogen, roosteren of bakken).

1902 40 90 **andere**

Deze onderverdeling omvat bereide koeskoes, dat wil zeggen koeskoes die wordt aangeboden met bijvoorbeeld vlees, groenten en andere ingrediënten, op voorwaarde evenwel dat de bereiding niet meer dan 20 gewichtspercenten vlees bevat.

1904 **Graanpreparaten verkregen door poffen of door roosteren (bijvoorbeeld cornflakes); granen (andere dan mais) in de vorm van korrels of in de vorm van vlokken of van andere bewerkte korrels**

Niet-officiële geconsolideerde versie augustus 2026

(met uitzondering van meel, gries en griesmeel), voorgekookt of op andere wijze bereid, elders genoemd noch elders onder begrepen

Zie de aantekeningen 3 en 4 op dit hoofdstuk.

Uitsluitend producten die cacaobonen, cacaopasta of cacaopoeder bevatten worden geacht cacao te bevatten in de zin van post 1904.

Niet-officiële geconsolideerde versie augustus 2026

1904 10 10 t/m 1904 10 90	**graanpreparaten verkregen door poffen of door roosteren** De preparaten die zijn verkregen door middel van het procédé bedoeld onder letter A, vierde alinea, van de GS-toelichting op post 1904, daaronder begrepen de preparaten verkregen uit andere granen, blijven onder deze onderverdelingen ingedeeld ook indien zij na het poffen zijn verwerkt tot meel, gries of pellets. Tot deze onderverdelingen behoort ook onregelmatig gevormd verpakkingsvulmateriaal, vervaardigd voor de extrusie van bijvoorbeeld maisgries, ook indien het door denaturering ongeschikt is gemaakt voor menselijke consumptie.
1904 20 10 t/m 1904 20 99	**bereidingen voor menselijke consumptie verkregen uit ongeroosterde graanvlokken of uit mengsels van ongeroosterde graanvlokken en geroosterde graanvlokken of gepofte granen** Zie letter B van de GS-toelichting op post 1904.
1904 30 00	**bulgurtarwe** Zie letter C van de GS-toelichting op post 1904.
1904 90 10 en 1904 90 80	**andere** Zie letter D van de GS-toelichting op post 1904.
1905	**Brood, gebak, biscuits en andere bakkerswaren, ook indien deze producten cacao bevatten; ouwel in bladen, hosties, ouwels voor geneesmiddelen, plakouwels en dergelijke producten van meel of van zetmeel** Tot deze post behoren gebruiksklare cocktailsnacks in de vorm van bv. droge erwten of pinda's die volledig met een laag deeg bedekt zijn indien de deeglaag, gelet op de dikte en smaak, het wezenlijke karakter van het product bepaalt. Uitsluitend producten die cacaobonen, cacaopasta of cacaopoeder bevatten worden geacht cacao te bevatten in de zin van post 1905. Bereid deeg, in vorm gebracht deeg daaronder begrepen, ook indien dit cacao bevat, voor de vervaardiging van brood, gebak, biscuits en andere bakkerswaren, is van deze post uitgezonderd (onderverdeling 1901 20 00).
1905 10 00	**bros gebakken brood, zogenaamd knäckebröd** Zie letter A, punt 4, van de GS-toelichting op post 1905. Deze onderverdeling omvat ook dergelijke producten verkregen door extrusie.
1905 2010 t/m 1905 20 90	**ontbijtkoek** Zie letter A, punt 6, van de GS-toelichting op post 1905. Speculaas en „Russisch-Brot” (Patience-Gebäck) vallen niet onder deze onderverdelingen.
1905 3111 t/m 1905 3199	**koekjes en biscuits, gezoet** Zie de aanvullende aantekeningen (GN) 1 en 2 op dit hoofdstuk, alsmede letter A, punt 8, onder b), van de GS-toelichting op post 1905. Deze onderverdelingen omvatten ook dergelijke producten verkregen door extrusie.
1905 31 30	**met een gehalte aan van melk afkomstige vetstoffen van 8 of meer gewichtspercenten** Tot deze onderverdeling behoren onder meer boterkoekjes en boterbiscuits.
1905 31 91	**dubbele koekjes of biscuits, met tussenlaag** Tot deze onderverdeling behoren producten bestaande uit twee biscuits met daartussen een laag vulling, bijvoorbeeld chocolade, jam, fondant, crème of notenpasta.
1905 32 05 t/m 1905 32 99	**wafels en wafeltjes** Zie de aanvullende aantekening (GN) 1 op dit hoofdstuk, alsmede letter A, punt 9, van de GS-toelichting op post 1905.

Niet-officiële geconsolideerde versie augustus 2026

1905 32 91 **gezouten, ook indien gevuld**

Tot deze onderverdeling behoren onder meer kaaswafels en -wafeltjes.

1905 40 10
en
1905 40 90 **beschuit, geroosterd brood en dergelijke geroosterde producten**

Zie letter A, punt 5, van de GS-toelichting op post 1905.

1905 90 20 **ouwel in bladen, hosties, ouwels voor geneesmiddelen, plakouwels en dergelijke producten, van meel of van zetmeel**

Zie letter B van de GS-toelichting op post 1905.

1905 90 30 **brood waaraan geen honig, eieren, kaas of vruchten zijn toegevoegd, met een gehalte aan suikers en aan vetstoffen van elk niet meer dan 5 gewichtspercenten, berekend op de droge stof**

De term „brood" omvat het product in verschillende afmetingen.

Deze onderverdeling omvat niet alleen gewoon brood, zoals volkorenbrood, maar ook speciale producten zoals glutenbrood voor diabetici en scheepsbeschuiten.

1905 90 45 **koekjes en biscuits**

Zie letter A, punt 8, onder a) en c), van de GS-toelichting op post 1905.

1905 90 55 **geëxtrudeerde en geëxpandeerde producten, gezouten of gearomatiseerd**

Zie letter A, de punten 7 en 15, van de GS-toelichting op post 1905.

1905 90 70 **met een gehalte van 5 of meer gewichtspercenten aan sacharose, invertsuiker of isoglucose**

Tot deze onderverdeling behoren de banketbakkerijproducten die niet onder een van de vorengenoemde onderverdelingen vallen, zoals taart, rozijnen- en krentenbrood, schuimpjes, brioches en croissants.

1905 90 80 **andere**

Tot deze onderverdeling behoren onder meer quiches, pizza's en brood dat niet bedoeld is bij de onderverdelingen 1905 90 30 en 1905 90 70.

Tot deze onderverdeling behoort eveneens onregelmatig gevormd verpakkingsvulmateriaal, vervaardigd door de extrusie van zetmeel, ook indien het door denaturering ongeschikt is gemaakt voor menselijke consumptie.

Niet-officiële geconsolideerde versie augustus 2026

HOOFDSTUK 20

BEREIDINGEN VAN GROENTEN, VAN VRUCHTEN EN VAN ANDERE PLANTENDELEN

Algemene opmerkingen

Tot dit hoofdstuk behoren gebruiksklare cocktailsnacks in de vorm van bv. droge erwten of pinda's die slechts gedeeltelijk met een laag deeg bedekt zijn en waarbij het wezenlijke karakter van het product bijgevolg bepaald wordt door de groenten, vruchten, noten of andere plantendelen.

Dit hoofdstuk omvat ook komkommers en augurken die een volledige melkzuurgisting hebben ondergaan.

Komkommers en augurken die daarentegen geen volledige melkzuurgisting hebben ondergaan en voorlopig zijn verduurzaamd in pekel, moeten worden ingedeeld onder onderverdeling 0711 40 00 indien zij niet geschikt zijn voor dadelijke consumptie. Deze producten hebben doorgaans een zoutgehalte van ten minste 10 gewichtspercenten.

Aantekening 4

Voor de bepaling van het aantal gewichtspercenten droge stof van tomatensap dient de analysemethode te worden toegepast als omschreven in de bijlage bij Verordening (EEG) nr. 1979/82 van de Commissie (PB L 214 van 22.7.1982, blz. 12).

Aanvullende aantekening (GN) 1

Bij het bepalen van het zuurgehalte moeten evenredige delen van de vloeistof en de vaste stoffen van het product worden gehomogeniseerd.

2001 **Groenten, vruchten en andere eetbare plantendelen, bereid of verduurzaamd in azijn of azijnzuur**

Zie aantekening 3 op dit hoofdstuk.

2001 90 10 **mangochutney**

Onder mangochutney, in de zin van deze onderverdeling en van onderverdeling 2103 90 10, wordt verstaan een bereiding van mango's waaraan diverse producten zijn toegevoegd, zoals gember, rozijnen, peper en suiker.

Terwijl de mangochutney van deze onderverdeling nog stukken vruchten bevat, komt de mangochutney van onderverdeling 2103 90 10 voor in de vorm van een min of meer vloeibare, volledig gehomogeniseerde saus.

2001 90 50 **paddestoelen**

Deze onderverdeling omvat niet paddenstoelen die enkel voorlopig zijn verduurzaamd door middel van de behandelingen genoemd in post 0711, bijvoorbeeld door middel van een sterke pekeloplossing vermengd met azijn of azijnzuur.

2002 **Tomaten, op andere wijze bereid of verduurzaamd dan in azijn of azijnzuur**

2002 10 10 en 2002 10 90 **tomaten, geheel of in stukken**

Deze onderverdelingen hebben onder meer betrekking op door sterilisatie verduurzaamde tomaten, geheel of in stukken, ook indien gepeld.

2002 90 11 t/m 2002 90 99 **andere**

Deze onderverdelingen hebben onder meer betrekking op tomatenpuree, ook in de vorm van broden, op tomatenpasta, alsmede op tomatensap dat 7 of meer gewichtspercenten droge stof bevat. Verder valt hieronder tomatenpoeder dat is verkregen door het dehydreren van tomatensap. Tomatenpoeder dat is vervaardigd door in schijfjes gesneden tomaten te drogen en de verkregen vlokken vervolgens te vermalen, moet daarentegen worden ingedeeld onder onderverdeling 0712 90 30.

2004 **Andere groenten, op andere wijze bereid of verduurzaamd dan in azijn of azijnzuur, bevroren, andere dan de producten bedoeld bij post 2006**

Zie aantekening 3 op dit hoofdstuk.

Deze post heeft geen betrekking op bereidingen van de producten bedoeld bij post 0714, die niet als groenten worden beschouwd (onderverdeling 2001 90 40, 2006 00 38, 2006 00 99 of 2008 99 91).

2004 10 10 **enkel gekookt of gebakken**

Tot deze onderverdeling behoren onder meer de producten bedoeld in de tweede alinea, punt 1, van de GS-toelichting op post 2004.

Niet-officiële geconsolideerde versie augustus 2026

20041091 en 20041099 **andere**

Tot deze onderverdelingen behoren onder meer de producten bedoeld in de tweede alinea, punt 3, van de GS-toelichting op post 2004.

20049050 **erwten (Pisum sativum) en bonen in de dop (Phaseolus spp.)**

Als „bonen" in de zin van deze onderverdeling worden alleen aangemerkt bonen van de Phaseolus- of Vigna-soorten, die in onrijpe toestand geoogst worden en die in hun geheel eetbaar zijn. De peulen kunnen verschillend van kleur zijn: bijvoorbeeld effen groen, groen met grijze of met blauwe strepen en geelachtig (boterbonen).

2005 **Andere groenten, op andere wijze bereid of verduurzaamd dan in azijn of azijnzuur, niet bevroren, andere dan de producten bedoeld bij post 2006**

De toelichting op post 2004 is van overeenkomstige toepassing.

Onder deze post valt eveneens het zogenaamde „papad", bestaande uit vellen van gedroogd deeg, bereid op basis van meel van peulvruchten, zout, kruiden, olie, rijsmiddelen en soms kleine hoeveelheden meel van graan of van rijst.

20051000 **gehomogeniseerde groenten**

Zie aanvullende aantekening 1 op dit hoofdstuk.

20052080 **andere**

Tot deze onderverdeling behoren onder meer aardappelen in schijfjes of in staafjes, in vet of in olie voorgebakken, gekoeld en vacuüm verpakt.

20057000 **olijven**

Deze onderverdeling omvat olijven bedoeld in de vierde alinea, punt 1, van de GS-toelichting op post 2005, ook indien ze gevuld zijn met groenten (bijvoorbeeld scherp- of niet-scherpsmakende pepers), met vruchten (bijvoorbeeld amandelen) of met een mengsel van groenten en vruchten.

200600 **Groenten, vruchten, vruchtenschillen en andere plantendelen, gekonfijt met suiker (uitgedropen, geglaceerd of uitgekristalliseerd)**

20060031 t/m 20060038 **met een suikergehalte van meer dan 13 gewichtspercenten**

Zie voor de bepaling van het suikergehalte aanvullende aantekening (GN) 2, onder a), op dit hoofdstuk.

2007 **Jam, vruchtengelei, marmelade, vruchtenmoes en vruchtenpasta, door koken of stoven verkregen, met of zonder toegevoegde suiker of andere zoetstoffen**

Het begrip „door koken of stoven verkregen" is omschreven in aantekening 5 op dit hoofdstuk.

Zie voor de bepaling van het suikergehalte aanvullende aantekening (GN) 2, onder a), op dit hoofdstuk.

200710 10 t/m 20071099 **gehomogeniseerde bereidingen**

Zie aanvullende aantekening 2 op dit hoofdstuk.

2008 **Vruchten en andere eetbare plantendelen, op andere wijze bereid of verduurzaamd, ook indien met toegevoegde suiker, andere zoetstoffen of alcohol, elders genoemd noch elders onder begrepen**

Zie voor de bepaling van het suikergehalte aanvullende aantekening (GN) 2, onder a), op dit hoofdstuk.

Het begrip „met toegevoegde suiker" wordt omschreven in aanvullende aantekening (GN) 3 op dit hoofdstuk.

Het begrip „met een effectief alcohol-massagehalte" wordt omschreven in aanvullende aantekening (GN) 4 op dit hoofdstuk.

Niet-officiële geconsolideerde versie augustus 2026

20081110 t/m 20081999

noten, grondnoten en andere zaden, ook indien onderling vermengd

Deze onderverdelingen omvatten onder meer de producten bedoeld in de tweede alinea, de punten 1 en 2, van de GS-toelichting op post 2008, alsmede mengsels daarvan.

Tot deze onderverdelingen behoren eveneens producten die:

1. voorkomen in de vorm van schilfers en kleine stukjes; zij worden onder meer in de banketbakkerij gebruikt;

2. fijngemaakt of gemalen zijn in de vorm van een pasta, ook indien andere stoffen zijn toegevoegd.

Daarentegen zijn van deze onderverdelingen pasta's of spijs voor de vervaardiging van marsepein, noga, enz., bedoeld bij post 1704, uitgezonderd.

2008 1912 t/m 20081999

andere, mengsels daaronder begrepen

Deze onderverdelingen omvatten noten en andere zaden met uitzondering van grondnoten. Hiertoe behoren ook mengsels van de verschillende noten en andere zaden, die waarbij grondnoten het hoofdbestanddeel vormen daaronder begrepen.

20083051

partjes van pompelmoezen en van pomelo's

Als partjes in de zin van deze onderverdeling worden beschouwd de natuurlijke partjes van de vrucht die niet verder in stukken zijn verdeeld.

De aanwezigheid van een geringe hoeveelheid gebroken partjes, die niet het gevolg is van een specifieke behandeling, heeft geen invloed op de indeling van deze producten.

2008 30 55 en 2008 30 75

mandarijnen, tangerines en satsuma's daaronder begrepen; clementines, wilkings en andere dergelijke kruisingen van citrusvruchten

Deze onderverdelingen omvatten bevroren partjes van mandarijnen waarbij de vliesjes chemisch zijn verwijderd. [5]

[5] Update juli 2020

20083071

partjes van pompelmoezen en van pomelo's

Zie de toelichting op onderverdeling 2008 30 51.

2008 30 90

zonder toegevoegde suiker

Zie de toelichtingen op onderverdelingen 2008 30 55 en 2008 30 75.[5]

[5] Update juli 2020

2009

Ongegiste vruchtensappen (druivenmost daaronder begrepen) en ongegiste groentensappen, zonder toegevoegde alcohol, ook indien met toegevoegde suiker of andere zoetstoffen

Het begrip „ongegiste sappen, zonder toegevoegde alcohol" is omschreven in aantekening 6 op dit hoofdstuk.

Het begrip „brixwaarde" is omschreven in aanvullende aantekening 3 op dit hoofdstuk.

Het begrip „gehalte aan toegevoegde suiker" is omschreven in aanvullende aantekening (GN) 5, onder a), op dit hoofdstuk.

Voor de toepassing van aanvullende aantekening (GN) 5, onder b), op dit hoofdstuk worden producten waaraan suiker is toegevoegd in een zodanige hoeveelheid dat zij minder dan 50 gewichtspercenten vruchtensap bevatten, geacht hun oorspronkelijke karakter van vruchtensap als bedoeld bij post 2009 te hebben verloren.

Om vast te stellen of de producten door de toevoeging van suiker hun oorspronkelijke karakter al of niet hebben verloren, moeten uitsluitend de aanvullende aantekeningen (GN) 2 en 5 op dit hoofdstuk worden toegepast. Het gehalte aan diverse suikers, berekend als sacharose, wordt bepaald overeenkomstig de genoemde aanvullende aantekening (GN) 2. Indien het gehalte aan toegevoegde suiker, berekend overeenkomstig aanvullende aantekening (GN) 5, onder a), op dit hoofdstuk, meer bedraagt dan 50 gewichtspercenten, is het berekende gehalte aan vruchtensap minder dan 50 gewichtspercenten, zodat het product niet onder post 2009 moet worden ingedeeld.

Aanvullende aantekening (GN) 5, onder b), op dit hoofdstuk moet niet worden toegepast op geconcentreerde natuurlijke vruchtensappen.
Geconcentreerde natuurlijke vruchtensappen worden daarom niet van post 2009 uitgesloten.
Zie wat betreft de toevoeging van andere stoffen aan producten van post 2009 de GS-toelichting op post 2009.

VOORBEELD

De analyse van een monster sinaasappelsap geeft het volgende resultaat:
— refractometerwaarde bij een temperatuur van 20 °C: 65,3;
— berekend gehalte aan diverse suikers, berekend als sacharose (aanvullende aantekening (GN) 2 op dit hoofdstuk): 62,0 (65,3 × 0,95);
— berekend gehalte aan toegevoegde suiker (aanvullende aantekening (GN) 5 op dit hoofdstuk): 49 gewichtspercenten (62,0–13);

Niet-officiële geconsolideerde versie augustus 2026

— berekend gehalte aan vruchtensap: 51 gewichtspercenten (100–49).

Conclusie: het monster wordt geacht zijn oorspronkelijke karakter van vruchtensap in de zin van aanvullende aantekening (GN) 5, onder b), op dit hoofdstuk te hebben behouden, omdat het berekend gehalte aan vruchtensap meer is dan 50 gewichtspercenten.

20091111 t/m 2009 1199 **bevroren**

Zie de aanvullende GS-toelichting op onderverdeling 2009 11.

20095010 en 2009 50 90 **tomatensap**

Zie aantekening 4 op dit hoofdstuk alsmede de toelichting daarop.

2009 69 51 **geconcentreerd**

Zie aanvullende aantekening (GN) 6 op dit hoofdstuk.

2009 69 71 **geconcentreerd**

Zie aanvullende aantekening (GN) 6 op dit hoofdstuk.

Niet-officiële geconsolideerde versie augustus 2026

HOOFDSTUK 21

DIVERSE PRODUCTEN VOOR MENSELIJKE CONSUMPTIE

Algemene opmerkingen

De indeling van „voedingssupplementen" (als bedoeld in punt 16 van de GS-toelichting op post 2106), met name van andere producten voor menselijke consumptie die zijn opgemaakt in afgemeten hoeveelheden zoals capsules, tabletten, pastilles en pillen, en die bestemd zijn om te worden gebruikt als voedingssupplement, moet ook worden getoetst aan de criteria die zijn vastgesteld in het arrest van het Hof van Justitie van de Europese Unie in de gevoegde zaken C-410/08 tot C-412/08 („Swiss Caps").

Aanvullende aantekening (GN) 1 Deze aanvullende aantekening (GN) betreft met name maltodextrine.

2101 **Extracten, essences en concentraten, van koffie, van thee of van maté en preparaten op basis van deze producten of op basis van koffie, van thee of van maté; gebrande cichorei en andere gebrande koffiesurrogaten, alsmede extracten, essences en concentraten daarvan**

2101 11 00 **Extracten, essences en concentraten**

Tot deze onderverdeling behoren onder meer extracten, essences en concentraten, van koffie, in de vorm van poeder, korrels, vlokken, blokken of in andere vaste vorm.

Tot deze onderverdeling behoren onder meer extracten, essences en concentraten, van koffie, in vloeibare toestand of in de vorm van pasta, ook indien bevroren. Deze producten worden voornamelijk gebruikt bij de vervaardiging van producten voor menselijke consumptie (bijvoorbeeld bij de vervaardiging van bonbons, gebak, consumptie-ijs).

2101 30 19 **andere**

Tot deze onderverdeling behoort ook niet-gekiemde, gebrande gerst, ontdaan van het kafje, die in de bierbrouwerij kan worden gebruikt voor het op kleur en op smaak brengen van het bier en die eveneens als koffiesurrogaat kan dienen.

2102 **Gist, ook indien inactief; andere eencellige micro-organismen, dood (andere dan de vaccins bedoeld bij post 3002); samengesteld bakpoeder**

2102 10 10 **reinculturen van gist**

Zie letter A, derde alinea, punt 4, van de GS-toelichting op post 2102.

Deze gist wordt op een speciale voedingsbodem gekweekt voor specifieke doeleinden. Hij wordt vooral gebruikt voor de bereiding van gedistilleerde dranken en wijn. Met behulp ervan kunnen vergiste producten met een eigen karakter worden verkregen.

2102 20 11 en 2102 20 19 **inactieve gist**

Deze gist wordt omschreven in letter A, vierde en de vijfde alinea, van de GS-toelichting op post 2102. De gist wordt in de handel gebracht als voedingsgist en meestal aangeboden in de vorm van poeder, schilfers of korrels.

2102 20 90 **andere**

Zie letter B van de GS-toelichting op post 2102.

2102 30 00 **samengesteld bakpoeder**

Zie letter C van de GS-toelichting op post 2102.

2103 **Sausen en preparaten voor sausen; samengestelde kruiderijen en dergelijke producten; mosterdmeel en bereide mosterd**

Deze post omvat ook producten die worden aangeboden als een zoete saus met diverse smaken (bv. karamel), als zij niet onder een specifiekere post zijn begrepen (bv. sausen die cacao bevatten bedoeld bij post 1806, of suikerstroop die gearomatiseerd is of waaraan kleurstoffen zijn toegevoegd, bedoeld bij post 2106). Zij kunnen onder andere worden gebruikt als dessertsaus of topping (bv. op roomijs of puddings).

2103 90 10 **mangochutney, vloeibaar**

Onder mangochutney in de zin van deze onderverdeling wordt verstaan een bereiding van mango's waaraan diverse producten zijn toegevoegd, zoals gember, rozijnen, peper en suiker.

De mangochutney van deze onderverdeling komt voor in de vorm van een min of meer vloeibare, volledig gehomogeniseerde saus.

Niet-officiële geconsolideerde versie augustus 2026

2103 90 30 **aromatische bitters met een alcohol-volumegehalte van 44,2 of meer doch niet meer dan 49,2 % vol, bevattende 1,5 of meer doch niet meer dan 6 gewichtspercenten gentianine, kruiden en diverse ingrediënten en met een suikergehalte van 4 of meer doch niet meer dan 10 gewichtspercenten in verpakkingen met een inhoudsruimte van niet meer dan 0,5 l**

De bij deze onderverdeling bedoelde producten zijn geconcentreerde vloeibare alcoholische preparaten die hun tegelijk bittere en sterk aromatische smaak ontlenen aan de bij de vervaardiging van deze bitters gebruikte gentiaanwortels, kruiden en aromatische stoffen.

Deze geconcentreerde aromatische bitters worden gebruikt om een bijzondere smaak te geven aan dranken (bijvoorbeeld cocktails, siropen of limonades) of, zoals met sausen of samengestelde kruiden het geval is, in de keuken of de banketbakkerij om de smaak van bepaalde spijzen te verfijnen (bijvoorbeeld van soepen, vlees-, vis- of groentegerechten, sausen, worst en vleeswaren, compotes en vruchtensalades, vruchtentaarten, nagerechten en sorbets).

Deze aromatische bitters worden in het algemeen in de handel gebracht met de benaming „Angostura bitter”.

2103 90 90 **andere**

Tot deze onderverdeling behoren producten die anders onder hoofdstuk 22 zouden vallen en die bereid zijn voor keukengebruik, waardoor zij ongeschikt zijn voor consumptie als drank.

Tot deze onderverdeling behoort in het bijzonder „kookalcohol”, hetgeen producten zijn die gemeenzaam „kookwijn”, „kookport”, „kookcognac” en „kookbrandy” worden genoemd. Kookwijnen bestaan uit gewone wijn, uit alcoholvrije wijn, of uit een mengsel van beide, waaraan zout, of een kruidenmengeling (bijvoorbeeld zout en peper) is toegevoegd, waardoor het product ongeschikt is voor consumptie als drank. Over het algemeen bevatten deze producten ten minste 5 g zout per liter.

2104 Preparaten voor soep of voor bouillon; bereide soep en bouillon; samengestelde gehomogeniseerde producten voor menselijke consumptie

2104 20 00 **samengestelde gehomogeniseerde producten voor menselijke consumptie**

Zie voor het begrip „samengestelde gehomogeniseerde producten voor menselijke consumptie” aantekening 3 op dit hoofdstuk.

De zin „Die bereidingen mogen kleine hoeveelheden zichtbare deeltjes bevatten.” in aantekening 3 bij hoofdstuk 21 impliceert geen grenswaarde in het percentage in gewicht of grootte van deze zichtbare deeltjes om het product onder onderverdeling 2104 20 00 in te delen. Het begrip „kleine hoeveelheden zichtbare deeltjes” moet op basis van de objectieve kenmerken van het product worden geïnterpreteerd: er moet worden beoordeeld of de zichtbare deeltjes in een dusdanige hoeveelheid zijn toegevoegd dat zij een aanzienlijke volume van het product vormen. Als dat het geval is, dient het product elders te worden ingedeeld (bijvoorbeeld bij post 2005) aangezien het zijn karakter van samengesteld gehomogeniseerd product voor menselijke consumptie heeft verloren.

2105 00 **Consumptie-ijs, ook indien cacao bevattend**

Als „consumptie-ijs” in de zin van deze post worden aangemerkt voedingsmiddelen, al dan niet gereed voor de verkoop in het klein, die al dan niet cacao of chocolade (ook als omhulling) bevatten, waarvan de vaste of pasteuze toestand door bevriezing is verkregen en die als zodanig kunnen worden gebruikt als consumptie-ijs.

Deze producten kenmerken zich door de eigenschap, dat zij overgaan in vloeibare of halfvloeibare toestand indien zij in een omgeving worden geplaatst met een temperatuur van ongeveer 0 °C.

Daarentegen worden bereidingen die er weliswaar uitzien als consumptie-ijs, doch niet de voornoemde kenmerkende eigenschap bezitten, naargelang van het geval onder post 1806, 1901 of 2106 ingedeeld.

De onder deze onderverdeling vallende producten hebben allerlei benamingen (ijs, ijscrème, cassata, Napolitaanse schijven, enz.) en worden in verschillende vormen in de handel gebracht; zij kunnen cacao of chocolade, suiker, plantaardige of van melk afkomstige vetstoffen, al dan niet afgeroomde melk, vruchten, stabilisatiemiddelen, aromatiserende bestanddelen, kleurstoffen, enz., bevatten.

Het totale gehalte aan vetstoffen gaat in het algemeen 15 gewichtspercenten van het gerede product niet te boven. Bepaalde soorten consumptie-ijs, waarvoor bij de vervaardiging een aanzienlijke hoeveelheid room wordt gebruikt, kunnen echter een totaal vetgehalte van ongeveer 20 gewichtspercenten vertonen.

Bij de vervaardiging van sommige soorten consumptie-ijs wordt, ter verhoging van het volume, lucht in de gebruikte grondstof geblazen.

Uitsluitend producten die cacaobonen, cacaopasta of cacaopoeder bevatten worden geacht cacao te bevatten in de zin van post 2105 00.

Zie ook de GS-toelichting op post 2105, in het bijzonder met betrekking tot de uitzonderingen.

Niet-officiële geconsolideerde versie augustus 2026

2106 **Producten voor menselijke consumptie, elders genoemd noch elders onder begrepen**

2106 10 20 en 2106 10 80 **proteïneconcentraten en getextureerde proteïnestoffen**

Zie de tweede alinea, punt 6, van de GS-toelichting op post 2106 (met uitzondering van het gedeelte betreffende de proteïnehydrolysaten).

Melkproteïneconcentraten zijn van deze onderverdelingen uitgezonderd (onderverdeling 0404 90 of post 3504 00).

Bij de bepaling van het sacharosegehalte voor de indeling van goederen onder deze onderverdelingen dient tevens rekening te worden gehouden met de aanwezige invertsuiker berekend als sacharose.

2106 90 20 **samengestelde alcoholhoudende preparaten, andere dan op basis van reukstoffen, van de soort gebruikt voor de vervaardiging van dranken**

Zie de tweede alinea, punt 7, van de GS-toelichting op post 2106.

Zie aanvullende aantekening (GN) 2 op dit hoofdstuk.

Van deze onderverdeling zijn uitgezonderd soortgelijke samengestelde preparaten met een alcoholvolumegehalte van niet meer dan 0,5 % vol (onderverdeling 2106 90 92 of 2106 90 98).

2106 90 30 **isoglucose**

Zie aanvullende aantekening (GN) 3 op dit hoofdstuk.

2106 90 92 en 2106 90 98 **andere**

Zie de tweede alinea, de punten 1 t/m 5, 8 t/m 11 en 13 t/m 16, van de GS-toelichting op post 2106, evenals de derde alinea van de toelichting op de onderverdelingen 2106 10 20 en 2106 10 80.

Niet-officiële geconsolideerde versie augustus 2026

HOOFDSTUK 22

DRANKEN, ALCOHOLHOUDENDE VLOEISTOFFEN EN AZIJN

Algemene opmerkingen

Indien in dit hoofdstuk een onderscheid wordt gemaakt tussen producten in verpakkingen met een inhoud van 2 liter of minder en een inhoud van meer dan 2 liter, dient de hoeveelheid vloeistof die zich in deze verpakking bevindt, in aanmerking te worden genomen en niet de inhoudsmaat van de verpakking.

Onder dit hoofdstuk vallen eveneens, voorzover het geen geneesmiddelen betreft, opwekkende middelen (tonica) die, ook indien zij slechts in kleine hoeveelheden (bijvoorbeeld met een lepel) worden ingenomen, onmiddellijk drinkbaar zijn. Niet-alcoholhoudende opwekkende bereidingen die voor het gebruik als drank dienen te worden verdund, behoren niet tot dit hoofdstuk, maar in het algemeen tot post 2106.

Aanvullende aantekening (GN) 2 b)

Het potentieel alcoholvolumegehalte wordt berekend door de in 100 liter van het product aanwezige suiker (uitgedrukt in kilogrammen invertsuiker) met de factor 0,6 te vermenigvuldigen.

2201 **Water, natuurlijk of kunstmatig mineraalwater en spuitwater daaronder begrepen, zonder toegevoegde suiker of andere zoetstoffen, noch gearomatiseerd; ijs en sneeuw**

22011011 t/m 22011090 **mineraalwater en spuitwater**

Deze onderverdelingen omvatten de producten die genoemd zijn onder de letters B en C van de GS-toelichting op post 2201.

Onder deze onderverdelingen wordt bijvoorbeeld niet ingedeeld natuurlijk mineraalwater in spuitbussen dat gebruikt wordt voor de huidverzorging (post 3304).

22011011 en 22011019 **natuurlijk mineraalwater**

Als „natuurlijk mineraalwater" wordt beschouwd mineraalwater dat beantwoordt aan de desbetreffende versie van Richtlijn 2009/54/EG van het Europees Parlement en de Raad (PB L 164 van 26.6.2009, blz. 45).

22019000 **andere**

Deze onderverdeling omvat de producten die genoemd zijn onder de letters A en D van de GS-toelichting op post 2201.

Ze omvat verder waterdamp, alsmede natuurlijk water dat is gefiltreerd, kiemvrij gemaakt, gezuiverd of onthard.

2202 **Water, mineraalwater en spuitwater daaronder begrepen, met toegevoegde suiker of andere zoetstoffen, dan wel gearomatiseerd, alsmede andere alcoholvrije dranken, andere dan de vruchten- en groentesappen bedoeld bij post 2009**

Zie voor het begrip „alcoholvrije dranken" aantekening 3 op dit hoofdstuk.

Alcoholvrije dranken van deze post zijn direct voor menselijke consumptie geschikte en bestemde vloeistoffen, ongeacht de ingenomen hoeveelheid of het bijzondere doel waarvoor de verschillende soorten voor consumptie geschikte vloeistoffen kunnen dienen, voor zover zij niet tot een meer specifieke post behoren. Zuiver subjectieve, variabele factoren, zoals de wijze waarop of het doel waarmee de dranken worden ingenomen, bijvoorbeeld om de dorst te lessen of de gezondheid te bevorderen, zijn niet relevant voor de indeling ervan (zie het arrest van het Hof van Justitie van de Europese Unie in zaak C-114/80).

Deze post omvat onder meer vloeibare, kant-en-klare voeding voor zuigelingen.

22021000 **water, mineraalwater en spuitwater daaronder begrepen, met toegevoegde suiker of andere zoetstoffen, dan wel gearomatiseerd**

Tot deze onderverdeling behoren de frisdranken bedoeld bij letter A van de GS-toelichting op post 2202.

De aanwezigheid van antioxidanten, vitaminen, stabilisators of kinine verandert de indeling als frisdranken niet.

Hieronder vallen bijvoorbeeld vloeibare producten bestaande uit water, suiker en aromatische stoffen, in zakjes van kunststof, die dienen om er thuis, door het bevriezen in een koelkast, zogenaamde ijslolly's van te maken.

Zie ook aanvullende aantekening (GN) 1 op dit hoofdstuk.

Niet-officiële geconsolideerde versie augustus 2026

2202 99 **andere**

Deze onderverdelingen omvatten geen vloeibare producten voor menselijke consumptie die hoofdzakelijk bestaan uit vetten en oliën van hoofdstuk 15 (in het algemeen post 2106 of hoofdstuk 15) (zie ook GS-indelingsadvies 2106.90/42.).".

➔ wijziging 17/02/26

2202 99 19 **andere**

Deze onderverdeling omvat de in de tweede alinea van de algemene opmerkingen van de toelichting bij dit hoofdstuk beschreven opwekkende middelen (tonica). Deze alcoholvrije dranken, vaak voedingssupplementen genoemd, kunnen gebaseerd zijn op plantenextracten (zoals kruiden) en bevatten toegevoegde vitamines en/of mineralen. Deze preparaten houden over het algemeen de gezondheid en het welzijn op peil. Daarom verschillen ze van de gearomatiseerde of gezoete waters en andere frisdranken van onderverdeling 2202 10 00, bedoeld bij letter A van de GS-toelichting op post 2202.

2202 99 91 t/m 2202 99 99 **andere, met een gehalte aan vetstoffen afkomstig van producten bedoeld bij de posten 0401 tot en met 0404**

Deze onderverdelingen omvatten onder meer een in de handel met de naam „filled milk" aangeduid vloeibaar product, voorzover dit een gebruiksklare drank is. „Filled milk" is een product van magere melk of magere-melkpoeder, waaraan geraffineerde plantaardige vetten of oliën zijn toegevoegd in een hoeveelheid die ongeveer overeenkomt met de aan de volle melk onttrokken vetstoffen. Binnen deze onderverdelingen wordt die drank ingedeeld volgens het gehalte aan van melk afkomstige vetstoffen.

Zie de toelichting op onderverdeling 2202 99 19.

2204 **Wijn van verse druiven, wijn waaraan alcohol is toegevoegd daaronder begrepen; druivenmost, andere dan bedoeld bij post 2009**

Zie voor het begrip „effectief alcohol-volumegehalte" aanvullende aantekening (GN) 2, onder a), op dit hoofdstuk.

2204 10 11 t/m 2204 10 98 **mousserende wijn**

Zie aanvullende aantekening (GN) 1 op dit hoofdstuk.

2204 10 11 **champagne**

Champagne is een mousserende wijn die uitsluitend wordt vervaardigd in de Franse wijnstreek Champagne van druiven die zijn geoogst in deze streek.

2204 10 15 **Prosecco**

Prosecco is een mousserende wijn met een beschermde oorsprongsbenaming, verkregen uit druiven van het „Glera"-ras die geoogst zijn in de gebieden met de oorsprongsbenaming „Prosecco", „Conegliano-Valdobbiadene — Prosecco", „Colli Asolani — Prosecco" en „Asolo — Prosecco".

2204 21 06 t/m 2204 21 09 **wijn, andere dan die bedoeld bij onderverdeling 2204 10, verpakt in flessen, gesloten door middel van een champignonvormige stop, terwijl de afsluiting daarvan door draden, banden of anderszins is geborgd; anders verpakte wijn die bij 20 °C een overdruk heeft die is teweeggebracht door koolzuurgas in oplossing van 1 of meer doch minder dan 3 bar**

Deze onderverdelingen omvatten:

1. wijn, verpakt in flessen, gesloten door middel van een champignonvormige stop, voorzover deze wijn geen mousserende wijn is in de zin van aanvullende aantekening (GN) 1 op dit hoofdstuk;
2. wijn, anders aangeboden, met een overdruk van ten minste 1 doch minder dan 3 bar bij 20 °C.

Onder champignonvormige stoppen in de zin van deze onderverdeling worden uitsluitend de op onderstaande afbeelding weergegeven stoppen van kurk verstaan, alsmede soortgelijke stoppen van kunststof.

Niet-officiële geconsolideerde versie augustus 2026

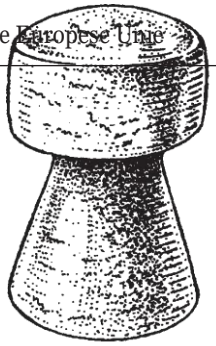

Niet-officiële geconsolideerde versie augustus 2026

22042111 t/m 22042198	**andere** Zie de aanvullende aantekeningen (GN) 4 en 5 op dit hoofdstuk. Tot de niet in dampvorm overgaande stoffen die samen het totaalgehalte aan droge stof in de zin van aanvullende aantekening (GN) 4, letter A, op dit hoofdstuk vormen, behoren bijvoorbeeld suiker, glycerol, looistoffen, wijnsteenzuur, kleurstoffen en zouten.
22042111 t/m 2204 2178	**wijnen met beschermde oorsprongsbenaming (BOB)** Zie onder a) van aanvullende aantekening (GN) 6 op dit hoofdstuk.
22042123	**Tokaj** Zie aanvullende aantekening (GN) 4, letter B, onder b), op dit hoofdstuk.
22042179 en 22042180	**wijnen met beschermde geografische aanduiding (BGA)** Zie onder a) van aanvullende aantekening (GN) 6 op dit hoofdstuk.
22042210	**wijn, andere dan die bedoeld bij onderverdeling 220410, verpakt in flessen, gesloten door middel van een champignonvormige stop, terwijl de afsluiting daarvan door draden, banden of anderszins is geborgd; anders verpakte wijn die bij 20 °C een overdruk heeft die is teweeggebracht door koolzuurgas in oplossing van 1 of meer doch minder dan 3 bar** De toelichting op de onderverdelingen 2204 21 06 tot en met 2204 21 09 is van overeenkomstige toepassing.
22042222 t/m 22042298	**andere** Zie de aanvullende aantekeningen (GN) 4 en 5 op dit hoofdstuk. Tot de niet in dampvorm overgaande stoffen die samen het totaalgehalte aan droge stof in de zin van aanvullende aantekening (GN) 4, letter A, op dit hoofdstuk vormen, behoren bijvoorbeeld suiker, glycerol, looistoffen, wijnsteenzuur, kleurstoffen en zouten.
22042222 t/m 22042278	**wijnen met beschermde oorsprongsbenaming (BOB)** Zie onder a) van aanvullende aantekening (GN) 6 op dit hoofdstuk.
22042233	**Tokaj** Zie aanvullende aantekening (GN) 4, letter B, onder b), op dit hoofdstuk.
22042279 en 2204 22 80	**wijnen met beschermde geografische aanduiding (BGA)** Zie onder a) van aanvullende aantekening (GN) 6 op dit hoofdstuk.
22042910	**wijn, andere dan die bedoeld bij onderverdeling 220410, verpakt in flessen, gesloten door middel van een champignonvormige stop, terwijl de afsluiting daarvan door draden, banden of anderszins is geborgd; anders verpakte wijn die bij 20 °C een overdruk heeft die is teweeggebracht door koolzuurgas in oplossing van 1 of meer doch minder dan 3 bar** De toelichting op de onderverdelingen 2204 21 06 tot en met 2204 21 09 is van overeenkomstige toepassing.
22042922 t/m 22042998	**andere** Zie de aanvullende aantekeningen (GN) 4 en 5 op dit hoofdstuk. Tot de niet in dampvorm overgaande stoffen die samen het totaalgehalte aan droge stof in de zin van aanvullende aantekening (GN) 4, letter A, op dit hoofdstuk vormen, behoren bijvoorbeeld suiker, glycerol, looistoffen, wijnsteenzuur, kleurstoffen en zouten.
22042922 t/m 22042978	**wijnen met beschermde oorsprongsbenaming (BOB)** Zie onder a) van aanvullende aantekening (GN) 6 op dit hoofdstuk.
22042979 en 2204 29 80	**wijnen met beschermde geografische aanduiding (BGA)** Zie onder a) van aanvullende aantekening (GN) 6 op dit hoofdstuk.

Niet-officiële geconsolideerde versie augustus 2026

2204 30 10 **gedeeltelijk gegiste druivenmost, ook indien de gisting op andere wijze dan door toevoegen van alcohol is gestuit**

Zie aanvullende aantekening (GN) 3 in combinatie met de aanvullende aantekening (GN) 2, onder a), b) en c), op dit hoofdstuk.

2204 30 92 **geconcentreerd**

Zie aanvullende aantekening (GN) 7 op dit hoofdstuk.

2204 30 96 **geconcentreerd**

Zie aanvullende aantekening (GN) 7 op dit hoofdstuk.

2205 Vermout en andere wijn van verse druiven, bereid met aromatische planten of met aromatische stoffen

Van de tot deze post behorende wijn, die in de GS-toelichting op post 2205 omschreven is, kunnen worden genoemd:

1. marsala all'uovo, marsala alla mandorla en crema di marsala all'uovo, zijnde dranken op basis van marsalawijn, waaraan eigeel, amandelen en andere aromatische stoffen zijn toegevoegd;
2. sangria, zijnde een drank op basis van wijn, gearomatiseerd met bijvoorbeeld citroenen of sinaasappelen.

Zie aanvullende aantekening (GN) 8 op dit hoofdstuk. De producten waarvan het effectief alcohol-volumegehalte lager is dan 7 % vol, vallen onder post 2206 00.

2206 00 **Andere gegiste dranken (bijvoorbeeld appelwijn, perenwijn, honigdrank, saké); mengsels van gegiste dranken en mengsels van gegiste dranken met alcoholvrije dranken, elders genoemd noch elders onder begrepen**

Producten die door fermentatie zijn verkregen, blijven ingedeeld onder post 2206, mits zij het karakter behouden van de onder die post ingedeelde producten, namelijk dat van gegiste dranken. De kenmerken van producten waaraan bijvoorbeeld gedistilleerde alcohol, water en andere stoffen (zoals siroop, diverse aroma's en kleur- en smaakstoffen en, in sommige gevallen, een roombase) zijn toegevoegd, kunnen zijn veranderd. Wanneer deze toevoegingen leiden tot een verlies van de smaak, de geur en/of het uiterlijk van een uit een bepaalde vrucht of een bepaald natuurproduct vervaardigde drank, dat wil zeggen een gegiste drank in de zin van post 2206, moeten die producten worden ingedeeld onder post 2208 (zie in die zin bijvoorbeeld de arresten van het Hof van Justitie van de Europese Unie in zaak C-150/08 (*) en in de gevoegde zaken C-532/14 en C-533/14 (**)).

(*) Arrest van het Hof van Justitie van 7 mei 2009, Siebrand, C-150/08, ECLI:EU:C:2009:294.
(**) Arrest van het Hof van Justitie van 12 mei 2016, Toorank Productions, C-532/14 en C-533/14, ECLI:EU:C:2016:337. [2]

[2] Update oktober 2019

2206 00 10 **piquette**

Zie aanvullende aantekening (GN) 9 op dit hoofdstuk.

2206 00 31 t/m 2206 00 89 **andere**

Tot deze onderverdelingen behoren bijvoorbeeld de gegiste dranken die zijn bedoeld in de tweede alinea, de punten 1 t/m 10, van de GS-toelichting op post 2206.

2206 00 31 **mousserend**

en 2206 00 39

Zie voor het begrip „mousserend" aanvullende aantekening (GN) 10 op dit hoofdstuk.

Voor de interpretatie van de term „champignonvormige stop" in de bovengenoemde aanvullende aantekening, wordt verwezen naar de laatste alinea van de toelichting op de onderverdelingen 2204 21 06 t/m 2204 21 09.

2206 00 51 **niet mousserend, in verpakkingen inhoudende**

t/m 2206 00 89

Hiertoe behoren eveneens dranken die niet het product zijn van de natuurlijke gisting van most van verse druiven, maar die vervaardigd worden uit geconcentreerde druivenmost. Deze most is houdbaar en kan worden opgeslagen voor later gebruik.

Het gistingsproces wordt later in het algemeen door toevoeging van gist op gang gebracht. Aan de most wordt soms vóór of tijdens de gisting suiker toegevoegd. Het op deze wijze verkregen product kan bovendien gezoet, met alcohol op sterkte gebracht of versneden worden.

2207 Ethylalcohol, niet gedenatureerd, met een alcohol-volumegehalte van 80 % vol of meer; ethylalcohol en gedistilleerde dranken, gedenatureerd, ongeacht het gehalte

2207 10 00 **ethylalcohol, niet gedenatureerd, met een alcohol-volumegehalte van 80 % vol of meer**

Zie de GS-toelichting op post 2207, met uitzondering van de vierde alinea.

Gedistilleerde dranken (bijvoorbeeld gin, wodka) vallen ongeacht hun alcohol-volumegehalte onder een der onderverdelingen 2208 20 12 t/m 2208 90 78.

Niet-officiële geconsolideerde versie augustus 2026

2207 20 00 **ethylalcohol en gedistilleerde dranken, gedenatureerd, ongeacht het gehalte**

Zie de vierde alinea van de GS-toelichting op post 2207.

2208 **Ethylalcohol, niet gedenatureerd, met een alcohol-volumegehalte van minder dan 80 % vol; gedistilleerde dranken, likeuren en andere dranken die gedistilleerde alcohol bevatten**

Gedistilleerde dranken, likeuren en andere dranken die gedistilleerde alcohol bevatten in de zin van deze post zijn in het algemeen voor menselijke consumptie bestemde alcoholhoudende vloeistoffen die verkregen worden:

— hetzij door rechtstreeks distilleren (al dan niet onder toevoeging van aromatische stoffen) uit gegiste natuurlijke vloeistoffen, zoals wijn en cider, of uit gegiste vruchten, gegiste draf, gegiste granen of andere gegiste producten van plantaardige oorsprong;

— hetzij door het enkel toevoegen van bepaalde aromatische stoffen en eventueel suiker aan door distillatie verkregen alcohol.

Verschillende gedistilleerde dranken zijn omschreven in de derde alinea, de punten 1 t/m 18, van de GS-toelichting op post 2208.

Opgemerkt wordt dat niet-gedenatureerde gedistilleerde dranken onder deze post blijven ingedeeld, ook indien zij een alcoholgehalte hebben van 80 % vol of meer, en ongeacht of het al dan niet gebruiksklare dranken betreft.

Door gisting verkregen alcoholhoudende dranken vallen niet onder deze onderverdeling (posten 2203 00 t/m 2206 00).

2208 20 **dranken, gedistilleerd uit wijn of druivenmoer**

Zie de derde alinea, punt 1, van de GS-toelichting op post 2208. Tot deze onderverdeling behoort “wijndistillaat” (of “ruw wijndistillaat”) dat wordt verkregen door primaire distillatie, na alcoholische vergisting, van wijn. Wijndistillaat vertoont niet de kenmerken van neutrale ethylalcohol of van een gedistilleerde drank, maar heeft wel het aroma en de smaak van de gebruikte grondstoffen behouden. Wijndistillaat kan aan wijn worden toegevoegd om Brandy of Weinbrand te verkrijgen. [5]

[5] Update juli 2020

2208 30 11 t/m 2208 30 88 **whisky**

Whisk(e)y is een drank gedistilleerd uit een beslag van granen, die in de handel gebracht wordt met een alcohol-volumegehalte van 40 % vol of meer, in flessen of in andere bergingsmiddelen.

Zogenaamde Scotch whisky is whisky die in Schotland gedistilleerd en gerijpt is.

Whisky waaraan sodawater is toegevoegd (whisky-soda) is van deze onderverdelingen uitgezonderd en valt onder de onderverdeling 2208 90 69 of 2208 90 78.

2208 30 30 **zogenaamde single malt whisky**

Single malt Scotch whisky is een gedistilleerde drank die in maar één distilleerderij (single distillery) wordt vervaardigd in grote, koperen tanks, veelal met een peervorm en een grote zwanenhals (pot-stills), door distillatie van een gegist beslag van uitsluitend gemoute gerst.

2208 30 41 en 2208 30 49 **zogenaamde blended malt whisky, in verpakkingen inhoudende**

Blended malt Scotch whisky wordt verkregen door het mengen (blending) van twee of meer single malt Scotch whisky's die werden gedistilleerd/vervaardigd in verschillende distilleerderijen.

2208 30 61 en 2208 30 69 **zogenaamde single grain whisky en zogenaamde blended grain whisky, in verpakkingen inhoudende**

Single grain Scotch whisky is een gedistilleerde drank, andere dan single malt Scotch whisky of blended malt Scotch whisky, die in maar één distilleerderij wordt vervaardigd door distillatie van een gegist beslag van gemoute gerst met of zonder hele korrels van andere granen (hoofdzakelijk tarwe of mais).

Blended grain Scotch whisky wordt verkregen door het mengen (blending) van twee of meer single grain Scotch whisky's die werden gedistilleerd/vervaardigd in verschillende distilleerderijen.

2208 30 71 en 2208 30 79 **andere zogenaamde blended whisky, in verpakkingen inhoudende**

Andere blended Scotch whisky („Blended Scotch Whisky”) wordt verkregen door het mengen (blending) van één of meer single malt Scotch whisky's met één of meer single grain Scotch whisky's.

Niet-officiële geconsolideerde versie augustus 2026

2208 4011 t/m 2208 4099	**rum en andere gedistilleerde dranken verkregen door het distilleren van gegiste suikerrietproducten** Tot deze onderverdelingen behoren bijvoorbeeld de rum en tafia bedoeld in de derde alinea, punt 3, van de GS-toelichting op post 2208, voorzover zij de typische organoleptische kenmerken van deze dranken niet verloren hebben.

Niet-officiële geconsolideerde versie augustus 2026

2208 50 11 en 2208 50 19

gin, in verpakkingen inhoudende

Gin is een gedistilleerde drank die gewoonlijk vervaardigd wordt door gerectificeerde graanalcohol of gerectificeerde ethylalcohol eenmaal of meermalen te distilleren over jeneverbessen en andere aromatische stoffen (bijvoorbeeld koriander, engelwortel, anijs en gember).

Onder gin in de zin van deze onderverdelingen worden uitsluitend gedistilleerde dranken verstaan die de typische organoleptische kenmerken van gin bezitten.

Van deze onderverdelingen zijn derhalve uitgezonderd:

a) jenever (genièvre) (onderverdeling 2208 50 91 of 2208 50 99);

b) aquavit (onderverdeling 2208 90 56 of 2208 90 77);

c) kranawitter (onderverdeling 2208 90 56 of 2208 90 77).

2208 60 11 t/m 2208 60 99

wodka

Zie de derde alinea, punt 5, van de GS-toelichting op post 2208.

2208 70 10 en 2208 70 90

likeuren

Zie de eerste alinea, letter B en de derde alinea, van de GS-toelichting op post 2208.

2208 90 11 en 2208 90 19

arak, in verpakkingen inhoudende

Arak is een gedistilleerde drank die met behulp van een bijzonder soort gist vervaardigd wordt uit melasse van suikerriet of suikerhoudende plantensappen en rijst.

Arak moet niet worden verward met raki, die vervaardigd wordt door herdistillatie over anijszaad van uit rozijnen (of krenten) of gedroogde vijgen verkregen alcohol en die behoort tot onderverdeling 2208 90 56 of 2208 90 77.

2208 90 33 en 2208 90 38

pruimenbrandewijn, perenbrandewijn en kersenbrandewijn, in verpakkingen inhoudende

Pruimen-, peren- en kersenbrandewijn zijn gedistilleerde dranken die uitsluitend vervaardigd worden door distillatie van gegiste most van pruimen, peren of kersen.

Voor de interpretatie van de begrippen „pruimen” en „kersen” wordt verwezen naar de GS-toelichting op post 0809.

2208 90 48

andere

Voor de toepassing van deze onderverdeling worden als „gedistilleerde dranken uit fruit” uitsluitend aangemerkt gedistilleerde dranken die zijn verkregen door alcoholische gisting en distillatie van vruchten (andere dan pruimen, peren of kersen), bijvoorbeeld van abrikozen, bosbessen, bramen, frambozen, aalbessen, aardbeien, appelen, uit cider gestookte brandewijn daaronder begrepen. Calvados valt onder onderverdeling 2208 90 45.

2208 90 56

andere

Tot deze onderverdeling behoren bijvoorbeeld anijsbrandewijn, raki, gedistilleerde drank van agave andere dan tequila (bijvoorbeeld mezcal), gedistilleerde dranken van aromatische planten, maagbitters, aquavit, kranawitter, gedistilleerde dranken van plantenwortels (bijvoorbeeld gedistilleerde drank van gentiaan), gedistilleerde drank van sorgho, hefebrand of moer-eau-de-vie.

2208 90 69

andere dranken die gedistilleerde alcohol bevatten

Naast de in de derde alinea, punten 14 t/m 18, van de GS-toelichting op post 2208 genoemde dranken, behoren tot deze onderverdeling ook:

1. gedistilleerde dranken waaraan sodawater is toegevoegd (bijvoorbeeld whisky-soda);

2. thee met alcohol;

3. gemengde gedistilleerde dranken en met vruchten- of groentesappen gemengde gedistilleerde dranken (cocktails).

2208 90 71

uit fruit

Zie de toelichting op onderverdeling 2208 90 48. Deze onderverdeling omvat Calvados.

Niet-officiële geconsolideerde versie augustus 2026

22089077 **andere**

Zie de toelichting op onderverdeling 2208 90 56.

22089078 **andere dranken die gedistilleerde alcohol bevatten**

Zie de toelichting op onderverdeling 2208 90 69.

22089091 en 2208 90 99 **ethylalcohol, niet gedenatureerd, met een alcoholvolumegehalte van minder dan 80 % vol, in verpakkingen inhoudende**

Producten die niet uitsluitend door vergisting worden verkregen, maar ook door een zuiveringsproces dat ertoe leidt dat die producten de eigenschappen en kenmerken van gegiste dranken verliezen en die van ethylalcohol verkrijgen, worden ingedeeld onder post 2208 (zie in die zin bijvoorbeeld het arrest van het Hof van Justitie van de Europese Unie in zaak C-196/10 (*) met betrekking tot een vloeistof, aangeduid met de naam „malt beer base", met een alcoholvolumegehalte van 14 %, die is verkregen uit gebrouwen bier, dat is gezuiverd en daarna aan ultrafiltratie is onderworpen, waardoor de concentratie van ingrediënten zoals bittere stoffen en eiwitten wordt verlaagd).

Zie ook de toelichting op post 2206 00.

(*) Arrest van het 14 juli 2011, Paderborner Brauerei, C-196/10, ECLI:EU:C:2011:487. [2]

[2] Update oktober 2019

220900 **Tafelazijn, natuurlijke of verkregen uit azijnzuur**

22090011 en 22090019 **wijnazijn, in verpakkingen inhoudende**

Zie aanvullende aantekening (GN) 11 op dit hoofdstuk.

Zie ook punt I, tweede alinea, punt 1, van de GS-toelichting op post 2209.

22090091 en 22090099 **andere, in verpakkingen inhoudende**

Tot deze onderverdelingen behoren onder meer de producten bedoeld in punt I, tweede alinea, de punten 2, 3 en 4, en punt II van de GS-toelichting op post 2209.

Niet-officiële geconsolideerde versie augustus 2026

HOOFDSTUK 23

RESTEN EN AFVAL VAN DE VOEDSELINDUSTRIE; BEREID VOEDSEL VOOR DIEREN

Aanvullende aantekening (GN) 3

Het potentieel alcoholmassagehalte wordt berekend door de in 100 kg van het product aanwezige suiker (uitgedrukt in kilogram invertsuiker) met de factor 0,47 te vermenigvuldigen.

2301 **Meel, poeder en pellets van vlees, van slachtafvallen, van vis, van schaaldieren, van weekdieren of van andere ongewervelde waterdieren, ongeschikt voor menselijke consumptie; kanen**

2301 20 00 **meel, poeder en pellets, van vis, van schaaldieren, van weekdieren of van andere ongewervelde waterdieren**

Meel, poeder en pellets van vis van deze onderverdeling worden gewoonlijk verkregen door vis of afval van vis met stoom te behandelen, te persen en vervolgens te drogen, te vermalen en eventueel te pelleteren.

Van deze onderverdeling is uitgezonderd vismeel, geschikt voor menselijke consumptie (onderverdeling 0305 10 00).

2302 **Zemelen, slijpsel en andere resten van het zeven, van het malen of van andere bewerkingen van granen of van peulvruchten, ook indien in pellets**

Voor het onderscheid tussen de producten van deze post en de producten van hoofdstuk 11 wordt verwezen naar aantekening 2, letter A, op hoofdstuk 11.

De resten als bedoeld in de GS-toelichting op post 2302, letter B, punt 1, dienen ten minste 50 gewichtspercenten resten van granen en peulvruchten te bevatten.

Voor de bepaling van het zetmeelgehalte (van het product als zodanig) dient de in bijlage III, deel K, van Verordening (EG) nr. 152/2009 van de Commissie (PB L 54 van 26.2.2009, blz. 1) vermelde methode te worden toegepast.
Update maart 2025

2302 10 10 en 2302 10 90 **van mais**

Mits wordt voldaan aan de bij aantekening 2, letter A, op hoofdstuk 11 gestelde voorwaarden, behoren niet tot deze onderverdelingen gebroken maiskorrels die worden verkregen bij het zeven van ongepelde gereinigde maiskorrels (onderverdeling 1104 23 98).

2303 **Afvallen van zetmeelfabrieken en dergelijke afvallen, bietenpulp, uitgeperst suikerriet (ampas) en andere afvallen van de suikerindustrie, bostel (brouwerijafval), afvallen van branderijen, ook indien in pellets**

Voor de bepaling van het zetmeel- en eiwitgehalte dienen de methoden zoals vermeld in bijlage III, delen K en C, van Verordening (EG) nr. 152/2009 van de Commissie (PB L 54 van 26.2.2009, blz. 1) te worden toegepast.
Update maart 2025

2303 10 11 en 2303 10 19 **afvallen van maiszetmeelfabrieken (met uitzondering van ingedikt zwelwater), met een gehalte aan proteïnen, berekend op de droge stof**

De onder deze onderverdelingen in te delen producten dienen te beantwoorden aan de criteria van aanvullende aantekening (GN) 1 op dit hoofdstuk.

Deze onderverdelingen omvatten bijvoorbeeld:

1. de met de naam maisgluten aangeduide producten (in het algemeen in de vorm van meel), die hoofdzakelijk bestaan uit de bij de afscheiding van zetmeel verkregen gluten. Hun proteïnegehalte (stikstof × 6,25) bedraagt meer dan 40 gewichtspercenten;
2. de met de naam maisglutenmeel aangeduide producten die hoofdzakelijk bestaan uit een mengsel van gluten en ingedikte, bij de vervaardiging van maiszetmeel verkregen spoeling. Hun proteïnegehalte (stikstof × 6,25) bedraagt in het algemeen ongeveer 40 gewichtspercenten;

Niet-officiële geconsolideerde versie augustus 2026

3. de als maisglutenvoer (corn gluten feed) aangeduide producten, die in het algemeen een proteïnegehalte (stikstof × 6,25) hebben van ten minste 20 gewichtspercenten en voornamelijk bestaan uit deeltjes van de zaadhuid en van het endosperm, alsmede uit maisgluten en eventueel uit ingedikt zwelwater van mais. Al deze bestanddelen zijn bijproducten van de winning van zetmeel uit mais.

Deze onderverdelingen omvatten eveneens de vorenomschreven producten die zijn samengeperst in de vorm van pellets.

Deze onderverdelingen omvatten uitsluitend de goederen waarvan het zetmeelgehalte, berekend op de droge stof, niet meer dan 28 gewichtspercenten bedraagt, overeenkomstig de methode opgenomen in bijlage III, deel K, van Verordening (EG) nr. 152/2009 van de Commissie (PB L 54 van 26.2.2009, blz. 1), en waarvan het vetgehalte, berekend op de droge stof, niet meer dan 4,5 gewichtspercenten bedraagt, overeenkomstig de methode opgenomen in bijlage III, deel G, van Verordening (EG) nr. 152/2009 van de Commissie (PB L 54 van 26.2.2009, blz.1).

Update maart 2025

Producten met een hoger zetmeelgehalte of vetgehalte dienen, in voorkomende gevallen, in het algemeen te worden ingedeeld onder hoofdstuk 11 of onder de onderverdelingen 2302 10 10, 2302 10 90, 2309 90 41 of 2309 90 51. Dit geldt eveneens voor goederen die producten bevatten die zijn verkregen uit mais met gebruikmaking van een andere methode dan die gebruikt bij de vervaardiging van zetmeel door middel van de natte methode (afvallen verkregen bij het zeven van maiskorrels; gemalen hele maiskorrels; afvallen ontstaan bij de winning van de olie uit maiskiemen, verkregen door middel van de droge methode; enz.).

De onder deze onderverdelingen ingedeelde producten kunnen evenmin afvallen bevatten die zijn ontstaan bij de winning van olie uit maiskiemen, verkregen door middel van de natte methode.

Ingedikt zwelwater van mais wordt, ongeacht het proteïnegehalte daarvan, onder onderverdeling 2303 10 90 ingedeeld.

2303 10 90 **andere**

Als afvallen verkregen bij de vervaardiging van zetmeel uit maniokwortels in de zin van deze onderverdeling worden aangemerkt producten waarvan het gehalte aan zetmeel, berekend op de droge stof, niet meer dan 40 gewichtspercenten bedraagt.

In de vorm van meel of griesmeel en met een hoger gehalte aan zetmeel behoren deze producten tot een der onderverdelingen 1106 20 10 of 1106 20 90 en indien samengeperst tot pellets vallen ze onder onderverdeling 0714 10.

Deze onderverdeling omvat bijvoorbeeld eveneens:

1. de als „sorghoglutenvoer" (sorgho gluten feed) aangeduide producten die in het algemeen een proteïnegehalte hebben van ten minste 18 gewichtspercenten en voornamelijk bestaan uit deeltjes van de zaadhuid en van het endosperm, alsmede uit sorghogluten en eventueel uit ingedikt zwelwater van sorgho. Al deze bestanddelen zijn bijproducten van de winning van zetmeel uit sorgho.

   Deze onderverdeling omvat uitsluitend de producten waarvan het gehalte aan zetmeel, berekend op de droge stof, niet meer dan 40 gewichtspercenten bedraagt.

   Producten met een hoger gehalte aan zetmeel worden, al naargelang van het geval, in het algemeen ingedeeld onder hoofdstuk 11 of onder post 2302 of 2309;

2. afvallen van de winning van aardappelzetmeel. Het gehalte aan zetmeel van deze afvallen bedraagt in het algemeen 50 of meer gewichtspercenten.

Voor de bepaling van het vochtgehalte dient de methode zoals vermeld in bijlage III, deel A, van Verordening (EG) nr. 152/2009 van de Commissie (PB L 54 van 26.2.2009, blz. 1) te worden toegepast.

Ingedikt zwelwater van maïs wordt, ongeacht het proteïnegehalte, onder deze onderverdeling ingedeeld.

2303 20 10 en 2303 20 90 **bietenpulp, uitgeperst suikerriet (ampas) en andere afvallen van de suikerindustrie**

Wei waaraan de lactose gedeeltelijk is onttrokken, wordt niet aangemerkt als „afval van de suikerindustrie" en is derhalve van deze onderverdelingen uitgezonderd (post 0404).

Deze onderverdelingen omvatten geheel of gedeeltelijk ontsuikerde suikerbieten.

2303 30 00 **bostel (brouwerijafval) en afvallen van branderijen**

Zie de eerste alinea, letter E, de punten 1 t/m 5, van de GS-toelichting op post 2303.

2304 00 00 **Perskoeken en andere vaste afvallen, verkregen bij de winning van sojaolie, ook indien fijngemaakt of in pellets**

Niet tot deze onderverdeling behoren sojadoppen, ook indien gemalen, die niet aan het feitelijke olie-extractieproces hebben deelgenomen (post 2308).

Niet-officiële geconsolideerde versie augustus 2026

2306 **Perskoeken en andere vaste afvallen, verkregen bij de winning van plantaardige vetten of oliën, ook indien fijngemaakt of in pellets, andere dan die bedoeld bij post 2304 of 2305**

2306 41 00 **van kool- en raapzaad met een laag gehalte aan erucazuur**

Zie aanvullende aantekening 1 op dit hoofdstuk, alsmede de aanvullende GS-toelichting op onderverdeling 2306 41.

2306 90 05 **van maïskiemen**

Deze onderverdeling omvat de afvallen die overblijven bij de winning van maiskiemolie (door middel van extractie met oplosmiddelen of door persen) van — langs de natte weg (zetmeelfabricage) of langs de droge weg (griesmeelfabricage) verkregen — maiskiemen. Zij moeten aan de in aanvullende aantekening (GN) 2 op dit hoofdstuk genoemde criteria voldoen.

De producten die niet aan deze criteria voldoen, worden, al naargelang van het geval, in het algemeen ingedeeld onder hoofdstuk 11 of onder post 2302 of 2309.

2306 90 11 en 2306 90 19 **perskoeken van olijven en andere bij de winning van olijfolie verkregen afvallen**

Onder afvallen verkregen bij de winning van olijfolie worden uitsluitend verstaan de producten waarvan het vetgehalte niet meer dan 8 gewichtspercenten bedraagt. Deze producten (met uitzondering van droesem of bezinksel) worden, indien zij een hoger vetgehalte hebben, ingedeeld als het basisproduct (onderverdeling 0709 92 10 of 0709 92 90).

Voor de bepaling van het vetgehalte moet de in bijlage IV bij Uitvoeringsverordening (EU) 2022/2105 van de Commissie beschreven methode worden toegepast.

*Update 09/2024

2307 00 **Wijnmoer; ruwe wijnsteen**

2307 00 11 **met een totaal alcohol-massagehalte van niet meer dan 7,9 % mas en met een gehalte aan droge stof van 25 of meer gewichtspercenten**

Zie aanvullende aantekening (GN) 3 op dit hoofdstuk, alsmede de toelichting daarop.

2307 00 90 **ruwe wijnsteen**

Zie de tweede alinea van de GS-toelichting op post 2307.

2308 00 **Plantaardige zelfstandigheden en plantaardig afval, plantaardige residuen en bijproducten, ook indien in pellets, van de soort gebruikt voor het voederen van dieren, elders genoemd noch elders onder begrepen**

2308 00 11 **met een totaal alcohol-massagehalte van niet meer dan 4,3 % mas en met een gehalte aan droge stof van 40 of meer gewichtspercenten**

Zie aanvullende aantekening (GN) 3 op dit hoofdstuk, alsmede de toelichting daarop.

2308 00 40 **eikels en wilde kastanjes; draf (droesem) van vruchten, andere dan druiven**

Tot de draf (droesem) van vruchten, andere dan druiven behoren ook zogenaamde „sinaasappelcellen", zijnde producten bestaande uit sinaasappeldelen, die bij het persen van sinaasappelen in het sap achterblijven en vervolgens worden uitgezeefd en nagenoeg geen vruchtvlees of vruchtensap bevatten, doch grotendeels bestaan uit celwand en uit velletjes van het witte gedeelte van de schil. Deze producten zijn bestemd om te worden toegevoegd aan geconcentreerd sinaasappelsap of aan limonades.

2308 00 90 **andere**

Tot deze onderverdeling behoren onder andere de producten bedoeld in de tweede alinea, de punten 2, 3, 4 en 6 t/m 9, van de GS-toelichting op post 2308.

Tot deze onderverdeling behoren ook sojadoppen, ook indien gemalen, die niet aan het feitelijke olie-extractieproces hebben deelgenomen.

Niet-officiële geconsolideerde versie augustus 2026

2309 **Bereidingen van de soort gebruikt voor het voederen van dieren**

Zie aantekening 1 op dit hoofdstuk.

Voor „zuivelproducten” wordt verwezen naar aanvullende aantekening 4 op dit hoofdstuk.

Het gehalte aan zuivelproducten, het zetmeelgehalte en het gehalte aan glucose, glucosestroop, maltodextrine en maltodextrinestroop worden ongeacht hun bron berekend op het product als zodanig.

Voor zetmeel, glucose en maltodextrine is het volgende van toepassing:

— Wanneer het niet duidelijk is of enig zetmeel aanwezig is, kan een kwalitatieve microscopische methode of een kwalitatieve kleurtest met joodoplossing worden gebruikt om de aanwezigheid van zetmeel vast te stellen.

— Voor de bepaling van het gehalte aan zetmeel, glucose en maltodextrine wordt de totale hoeveelheid glucose gemeten. De totale hoeveelheid glucose wordt gedefinieerd als de som van alle glucose in een monster, met inbegrip van zowel de oorspronkelijk aanwezige vrije glucose als de glucose die wordt gegenereerd door de enzymatische hydrolyse van zetmeel of maltodextrine in het monster, uitgedrukt als glucose. De bepaling van de totale hoeveelheid glucose wordt uitgevoerd met behulp van een gewijzigde versie van de in de bijlage bij Verordening (EG) nr. 121/2008 van de Commissie (PB L 37 van 12.2.2008, blz. 3) gespecificeerde enzymatische analysemethode. De wijziging bestaat erin dat de wasstap van 40 % ethanol tijdens de monstervoorbereiding wordt weggelaten en alleen de resultaten van hogedrukvloeistofchromatografie (HPLC) voor het glucosegehalte (in gewichtspercenten, zie de bijlage bij Verordening (EG) nr. 121/2008 van de Commissie (PB L 37 van 12.2.2008, blz. 3, punt 7.1) worden berekend, hetgeen de totale hoeveelheid glucose vertegenwoordigt zoals hierboven gedefinieerd.

Producten met een totaal glucosegehalte van minder dan 0,5 gewichtspercent worden niet geacht zetmeel, glucose of maltodextrine te bevatten.

— Wanneer het totaal glucosegehalte meer dan 9 gewichtspercenten bedraagt of wanneer bekend is dat het monster meer dan 10 gewichtspercenten zetmeel bevat, wordt het werkelijke zetmeelgehalte bepaald met behulp van de polarimetrische methode (ook “gewijzigde methode Ewers” genoemd), die is vastgesteld in bijlage III, deel K, bij Verordening (EG) nr. 152/2009 van de Commissie (PB L 54 van 26.2.2009, blz. 1).

Wanneer de polarimetrische methode niet van toepassing is, bv. door de aanwezigheid van aanzienlijke hoeveelheden materialen zoals de hierna vermelde, moet de in de bijlage bij Verordening (EG) nr. 121/2008 van de Commissie (PB L 37 van 12.2.2008, blz. 3) vastgestelde enzymatische analysemethode voor de bepaling van het zetmeelgehalte worden toegepast.

Van de volgende specifieke materialen is bekend dat zij bij toepassing van de polarimetrische methode interferenties kunnen veroorzaken:

a) producten van (suiker)bieten, zoals (suiker)bietenpulp, (suiker)bietenmelasse, (suiker)bietenpulp-gemelasseerd, (suiker)bietvinasse, (biet)suiker;

b) citruspulp;

c) lijnzaad; lijnzaadschilfers; lijnzaadschroot;

d) kool- en raapzaad; kool- en raapzaadschilfers; kool- en raapzaadschroot; kool- en raapzaadschillen;

e) zonnebloemzaad; zonnebloemzaadschroot; zonnebloemzaadschroot van gedeeltelijk ontdopt zaad;

f) kokosschilfers; kokosschroot;

g) aardappelpulp;

h) gedroogde gist;

i) producten met een hoog gehalte aan inuline (bv. chips en meel van aardperen);

j) kanen;

k) sojaproducten.

Update november 2025

2309 10 11 t/m 2309 10 90 **honden- en kattenvoer, opgemaakt voor de verkoop in het klein**

Tot deze onderverdelingen behoren ook kauwartikelen voor honden in verschillende vormen (bijvoorbeeld knopen, sticks enz.), bestaande uit huid waaraan andere stoffen zijn toegevoegd (zoals zetmeel, suiker of gedroogd vlees). Volledig uit huid vervaardigde producten die geen verdere bewerking voor voederdoeleinden hebben ondergaan, zijn daarentegen uitgezonderd (post 4205).

Niet-officiële geconsolideerde versie augustus 2026

2309 90 19		**visperswater en perswater van zeezoogdieren („solubles”)**

Zie punt II, letter B, laatste alinea, punt 1, van de GS-toelichting op post 2309.

Niet-officiële geconsolideerde versie augustus 2026

23099020 **producten bedoeld bij aanvullende aantekening (GN) 5 op dit hoofdstuk**

Het gebruik van maiszwelwater als voedend milieu (kweekbouillon) is de oorzaak van de mogelijke aanwezigheid in de producten van afvallen van afgestorven gistingsmiddelen met een concentratie die gewoonlijk niet meer dan 2 % bedraagt. Deze producten zijn met een microscoop waar te nemen.

Bovendien bevatten de producten die afvallen van zwelwater bevatten dat in bepaalde gistingen wordt gebruikt, in zeer geringe hoeveelheid de navolgende stoffen: amyloglucosidase, alfa-amylase, xanthangom, melkzuur, citroenzuur, lysine, threonine, tryptofaan.

Het maiszwelwater bevat reeds zeer geringe hoeveelheden van sommige van deze stoffen (bijvoorbeeld aminozuren) en vermeerdering van de concentratie daarvan na de gisting is verwaarloosbaar.

Producten met een hoger zetmeelgehalte of vetgehalte dan de in aanvullende aantekening (GN) 5 aangeduide limieten dienen onder onderverdeling 2309 90 41 of 2309 90 51 te worden ingedeeld, naargelang van het geval.

De conformiteit van de uit de Verenigde Staten van Amerika ingevoerde afvallen van maiszetmeelfabrieken wordt geverifieerd overeenkomstig Verordening (EG) nr. 1375/2007 van de Commissie (PB L 307 van 24.11.2007, blz. 5).

Niet-officiële geconsolideerde versie augustus 2026

HOOFDSTUK 24

TABAK EN TOT VERBRUIK BEREIDE TABAKSSURROGATEN

2401 Ruwe en niet tot verbruik bereide tabak; afvallen van tabak

Voor ruwe en niet tot verbruik bereide tabak wordt verwezen naar punt 1 van de GS-toelichting op post 2401.

Er wordt verstaan onder:

a) tabak van de soort Virginia „flue-cured”: tabak die is gedroogd in kunstmatige atmosferische omstandigheden met behulp van een procédé met warmte- en ventilatieregeling en waarbij elk contact tussen de rook en de tabaksbladeren wordt vermeden. De gedroogde tabak heeft gewoonlijk een citroengele tot zeer donker oranje of rode kleur. Andere kleuren en combinaties van kleuren zijn dikwijls een gevolg van de rijpheidsgraad, de teeltwijze of de droogtechniek;

b) tabak van de soort Burley, Burleyhybriden daaronder begrepen „light-air-cured”: tabak die met warme lucht is gedroogd in natuurlijke atmosferische omstandigheden en die geen rookgeur heeft wanneer van extra warmte of van een bijkomende luchtstroom gebruik werd gemaakt. De bladeren variëren van taankleurig tot roodachtig. Andere kleuren en combinaties van kleuren zijn dikwijls een gevolg van de rijpheidsgraad, de teeltwijze of de droogtechniek;

c) tabak van de soort Maryland „light-air-cured”: tabak die met warme lucht is gedroogd in natuurlijke atmosferische omstandigheden en die geen rookgeur heeft wanneer van extra warmte of van een bijkomende luchtstroom gebruik werd gemaakt. De bladeren variëren van lichtgeel tot diep kersrood. Andere kleuren en combinaties van kleuren zijn dikwijls een gevolg van de rijpheidsgraad, de teeltwijze of de droogtechniek;

d) „fire-cured” tabak: tabak die met warme lucht is gedroogd in kunstmatige atmosferische omstandigheden boven open houtvuren, waarbij de rook van het hout gedeeltelijk door de tabak is opgenomen. De bladeren van „fire-cured” tabak zijn dikker dan de bladeren van Burley- „flue-cured” of van Marylandtabak die van hetzelfde deel van de plant afkomstig zijn. De kleuren variëren van geelbruin tot zeer donker bruin. Andere kleuren en combinaties van kleuren zijn dikwijls een gevolg van de rijpheidsgraad, de teeltwijze of de droogtechniek.

„Sun cured”-tabak is een in de open lucht met zonnewarmte gedroogde tabak.

Van post 2401 zijn onder meer uitgezonderd levende tabaksplanten (post 0602).

2401 30 00 afvallen van tabak

Behalve de afvallen van tabak bedoeld in punt 2 van de GS-toelichting op post 2401, behoren tot deze onderverdeling onder meer:

1. afvallen ontstaan door het bewerken van tabaksbladeren; zij zijn in de handel bekend onder de namen „kirinti”, „broquelins”, „scraps”, enz. In het algemeen bevatten zij onzuiverheden of vreemde bestanddelen, zoals stof, plantenresten en textielvezels. Soms is het stof er uitgezift;
2. overblijfselen van tabaksbladeren, de zogenaamde „siftings”, verkregen bij het zeven van bovengenoemde afvallen;
3. afsnijdsels verkregen bij het sigaren maken; de zogenaamde „coupures”, bestaande uit gedeelten van tabaksbladeren;
4. tabaksstof (bij het zeven van bovengenoemde afvallen verkregen bijproduct).

Van deze onderverdeling zijn bijvoorbeeld uitgezonderd afvallen van tabak die zijn opgemaakt als rooktabak, pruimtabak, snuif of tabakspoeder ofwel derwijze zijn behandeld, dat zij als zodanig als rooktabak, pruimtabak, snuif of tabakspoeder kunnen worden gebruikt (post 2403).

2402 Sigaren, cigarillo's en sigaretten, van tabak of van tabakssurrogaten

2402 10 00 sigaren en cigarillo's, tabak bevattend

Sigaren en cigarillo's zijn tabaksrolletjes die geschikt zijn om te worden gerookt en, gelet op hun kenmerken, uitsluitend bestemd zijn om als zodanig te worden gerookt, met:

a) een dekblad van natuurtabak dat het product volledig omhult, in voorkomend geval met inbegrip van het filter (doch zonder verdere laag die het dekblad gedeeltelijk omhult), doch niet het mondstuk (voor sigaren met mondstuk), of met

b) een gebroken melange en een dekblad van gereconstitueerde tabak van onderverdeling 2403 91 00 dat de normale kleur heeft van een sigaar en het product volledig omhult, in voorkomend geval met inbegrip van het filter, doch zonder het mondstuk (voor sigaren met mondstuk), en waarvan het gewicht per stuk, niet meegerekend het filter of het mondstuk, niet minder dan 2,3 g en niet meer dan 10 g bedraagt en de omtrek over ten minste een derde van de lengte 34 mm of meer bedraagt.

Hier worden eveneens producten ingedeeld met een dekblad van gereconstitueerde tabak, dat gedeeltelijk uit andere stoffen dan tabak kan bestaan, mits zij aan bovenstaande criteria voldoen.

Niet-officiële geconsolideerde versie augustus 2026

24022010 en 2402 2090

sigaretten, tabak bevattend

Sigaretten zijn tabaksrolletjes, die geschikt zijn om als zodanig te worden gerookt en die niet als sigaren of cigarillo's worden ingedeeld (zie de toelichting op onderverdeling 2402 10 00).

Onder deze onderverdelingen vallen eveneens producten die gedeeltelijk uit andere stoffen dan tabak bestaan en die aan bovenstaande criteria voldoen.

Producten die geheel van andere stoffen dan tabak zijn vervaardigd, vallen niet onder deze onderverdelingen (onderverdeling 2402 90 00 of, indien zij voor medische doeleinden zijn bestemd, hoofdstuk 30).

24029000

andere

Tot deze onderverdeling behoren sigaren, cigarillo's en sigaretten die geheel uit tabakssurrogaten bestaan, zoals sigaretten vervaardigd van speciaal geprepareerde bladeren van een slasoort, die tabak noch nicotine bevatten.

2403

Andere tabak en tabakssurrogaten, tot verbruik bereid; „gehomogeniseerde" en „gereconstitueerde" tabak; tabaksextracten en tabakssausen

24031100

waterpijptabak bedoeld bij aanvullende aantekening 1 op dit hoofdstuk

Zie aanvullende aantekening 1 op dit hoofdstuk, alsmede de aanvullende GS-toelichting op onderverdeling 2403 11.

24031910 en 24031990

andere

Rooktabak is gesneden of op andere wijze versnipperde, gesponnen of tot flakes geperste tabak die geschikt is om zonder verdere industriële verwerking te worden gerookt.

Afval dat is ontstaan door het bewerken van tabaksbladeren of verkregen bij de vervaardiging van tabaksproducten, wordt als rooktabak beschouwd indien het geschikt is om te worden gerookt en niet is in te delen als sigaren, cigarillo's of sigaretten (zie de toelichtingen op de onderverdelingen 2402 10 00 en 2402 20 10 en 2402 20 90).

Onder deze onderverdelingen worden eveneens mengsels van rooktabak met andere stoffen dan tabak ingedeeld die aan de bovenstaande criteria voldoen, met uitzondering van producten die uitsluitend voor medische doeleinden dienen (hoofdstuk 30).

Tot deze onderverdelingen behoort eveneens gesneden tabak („cut cigarette rag"), het gerede mengsel voor de fabricage van sigaretten.

24039100

„gehomogeniseerde" en „gereconstitueerde" tabak

Zie de eerste alinea, punt 6, van de GS-toelichting op post 2403.

24039910

pruimtabak en snuif (snuiftabak)

Pruimtabak is tabak in de vorm van rollen, stangen, repen, blokjes of flakes, die verpakt is voor de verkoop in het klein en speciaal is bereid om te worden gekauwd, doch niet om te worden gerookt. De tabak is doorgaans niet gemalen.

Snuif (snuiftabak) is tabak in de vorm van droog poeder of korreltjes, die speciaal is bereid om te worden gesnoven, doch niet om te worden gerookt of ingenomen via de mond.

Hier worden eveneens ingedeeld producten die gedeeltelijk uit andere stoffen dan tabak bestaan en die aan de overige bovenstaande criteria voldoen

[11] Update mei 2022

24039990 **andere**

Tot deze onderverdeling behoren onder meer:

1. tabaksextracten en tabakssausen, bedoeld in de eerste alinea, punt 7, van de GS-toelichting op post 2403;
2. tabakspoeder (in het algemeen verkregen door een proces, bv. maling, met een specifieke deeltjesgrootte tot gevolg). Het poeder mag geen onzuiverheden bevatten en de deeltjes moeten kleiner zijn dan 0,4 mm;
3. gesponnen, gesausde en gefermenteerde Braziliaanse tabak die in huiden tot balen is samengeperst (zogenaamde mangotes);
4. Geëxpandeerde tabak (gesneden tabaksbladeren of -stengels waarvan het volume is vergroot via een proces van celexpansie); deze tabak is niet geschikt om op zichzelf te worden gerookt en wordt gebruikt als vulmiddel bij de productie van in sigaretten gebruikte gesneden tabak (gesneden vultabak (“cut filler tobacco — CFT”)). [5]
   [5] Update juli 2020
5. product om te roken (bijvoorbeeld „waterpijptabak”) dat geheel bestaat uit tabakssurrogaten en andere stoffen dan tabak.

[5] Update juli 2020

Niet-officiële geconsolideerde versie augustus 2026

BIJLAGE A

ROOKTEST VOOR TABAK EN TABAKSPRODUCTEN

Doel

De rooktest heeft tot doel een geharmoniseerde methode vast te stellen om onderscheid te maken tussen rooktabak (tabak die klaar is om te worden gerookt zonder verdere verwerking) van post 2403 en ruwe en niet tot verbruik bereide tabak van post 2401. Om een onderscheid te maken tussen rooktabak van post 2403 en ruwe en niet tot verbruik bereide tabak van post 2401, wordt een rooktest uitgevoerd. De zeeftest wordt slechts uitgevoerd als het niet mogelijk is het monster te roken zonder verdere (industriële) verwerking.

Inleiding

Voor de toepassing van onderverdeling 2403 19 dienen de woorden „geschikt om te worden gerookt" te worden opgevat in die zin dat van het product een sigaret kan worden gemaakt, dan wel dat het in een pijp kan worden gebracht en met meerdere trekjes kan worden verbrand.

Principe van de test

Er wordt op verschillende manieren nagegaan of een tabaksmonster kan worden gerookt: er wordt met de hand een shagje gedraaid, er wordt een shagje gemaakt met behulp van een sigarettenhuls of het tabaksmonster wordt in een pijp gebracht. De pijp en de vervaardigde sigaretten worden aangestoken en gerookt. Vervolgens worden het ontbranden en het roken beoordeeld.

Toepassing

De test is van toepassing op alle tabak en tabaksproducten, inclusief onderdelen van tabaksproducten zoals de vulling van een sigaar. De test kan gevaarlijk zijn wanneer het monster door schimmel is aangetast.

Benodigdheden

Een klimaatkast, geschikt om het monster te conditioneren bij een temperatuur van 22 ± 1 °C en een luchtvochtigheid van 60 ± 3 %)

Een sigarettenhulzenvuller

Sigarettenvloeitjes (lengte 70 mm, breedte 37 mm)

Sigarettenhulzen (diameter 7,3 mm, lengte inclusief filter 85 mm)

Een aansteker

Een borstel om de sigarettenhulzenvuller schoon te maken

Een pijp

Een pijpenstopper

Gereedschap om de pijp schoon te maken

Een rookmachine (overeenkomstig ISO 3308)

Bereiding van het monster

Het monster wordt grondig gemengd en indien nodig in delen verdeeld door het te kwarteren. Als het monster te droog is (vochtgehalte is minder dan 8 gewichtspercenten), moet het monster ten minste 48 uur worden geconditioneerd (bij een temperatuur van 22 ± 1 °C en een luchtvochtigheidsgraad van 60 ± 3 %.

Het monster mag op geen enkele manier worden versneden, gebroken, fijngemaakt, gemalen of op andere wijze worden gesplitst.

Testprocedure

Maak de sigarettenhulzenvuller en de pijp schoon.

Pijp:

— Breng een passende hoeveelheid van het monster (ten minste 5,0 g) in de pijp, tot aan de rand van de pijp.

— Steek de tabak in de pijp aan met een aansteker en druk de tabak voorzichtig aan met een pijpenstopper. Trek met regelmatige tussenpozen van ongeveer één minuut aan de pijp.

Niet-officiële geconsolideerde versie augustus 2026

Sigaretten:

— Vloeitjes: breng een passende hoeveelheid van het monster op het vloeitje en rol dit in een cilindrische vorm.

— Sigarettenhulzenvuller: breng een passende hoeveelheid van het monster (ten minste 0,5 g) in de sigarettenhulzenvuller en rol de sigaret verder volgens de gebruiksaanwijzing van de specifieke vuller.

— Steek de vervaardigde sigaretten aan met een aansteker en laat ze vrijelijk gloeien zonder eraan te trekken (dit om overtollig papier te verbranden). Neem met regelmatige tussenpozen van ongeveer dertig tot zestig seconden trekjes van de sigaret, afhankelijk van de kwaliteit van de tabak. De gemiddelde duur van een trekje bedraagt ongeveer twee seconden.

Evaluatie van de test (typische voorbeelden)

Indien een van de rooktesten positief is, kan de tabak worden gerookt (onderverdeling 2403 19).

Evaluatie van de proef met het pijproken	Evaluatie van de proef met de zelfgerolde sigaretten (shag)	Evaluatie van de proef met de sigarettenhulzenvuller	Eindevaluatie	Opmerking
Het is niet mogelijk om de pijp te vullen met het monster (hele tabaksbladeren, grote stukken tabaksbladeren, stelen enz.)	Het is niet mogelijk om de sigaret te rollen (hele tabaksbladeren, grote stukken tabaksbladeren, stelen enz.)	Het is niet mogelijk de sigaret te vervaardigen (hele tabaksbladeren, grote stukken tabaksbladeren, stelen enz.)	Het is niet mogelijk het monster te roken zonder verdere (industriële) verwerking	Typisch voor de onderverdelingen 2401 10, 2401 20 en 2401 30
Het is niet mogelijk om het monster in de pijp te roken (de vulling is niet of nauwelijks doorlatend en de pijp dooft bijna direct na het aansteken)	Het is niet mogelijk om het monster in de sigaret te rollen, het monster bevat geen tabaksvezels die de rol bijeen houden, de vulling valt uit het vloeitje	Het monster is in de sigarettenhuls gestopt en de vervaardigde sigaret is opgerookt	Het monster is geschikt om te worden gerookt	Typisch voor afvallen van tabak (kleine bladdeeltjes) — onderverdeling 2403 19
Het is mogelijk om het monster in de pijp te roken	Het monster is in het vloeitje gerold en de vervaardigde sigaret is opgerookt	Het monster is in de sigarettenhuls gestopt en de vervaardigde sigaret is opgerookt	Het monster is geschikt om te worden gerookt	Typisch voor gesneden tabak — onderverdeling 2403 19
Het is niet mogelijk het monster in de pijp te roken (de vulling brandt erg snel op en er komt veel warmte vrij: de pijp kan beschadigd raken)	Het monster is in het vloeitje gerold en de vervaardigde sigaret is opgerookt	Het monster is in de sigarettenhuls gestopt en de vervaardigde sigaret is opgerookt	Het monster is geschikt om te worden gerookt	Typisch voor fijngesneden tabak — onderverdeling 2403 19
Het is niet mogelijk om het monster in de pijp te stoppen (de deeltjes van het monster zijn erg hard)	Het is niet mogelijk om de sigaret te rollen (door de harde deeltjes scheurt het vloeitje)	Het is niet mogelijk om de sigarettenhuls te vullen (door de harde deeltjes scheurt het sigarettenpapier)	Het is niet mogelijk het monster te roken zonder verdere (industriële) verwerking	Typisch voor gesneden stelen — onderverdeling 2401 30

Van sommige monsters (met name afvallen van tabak) kunnen soms vormloze „sigaretten” worden gerold. Als dergelijke „sigaretten” al uit elkaar vallen voordat ze worden aangestoken, of als de tabak al na de eerste trek uit de aangestoken „sigaret” valt, dan wordt de uitkomst als volgt genoteerd: „het is niet mogelijk om de sigaret te rollen”.

Literatuur

ISO 3402 Tabak en tabaksproducten — Atmosfeer voor conditionering en analyse.

Niet-officiële geconsolideerde versie augustus 2026

BIJLAGE B

METHODE OM DE DEELTJESGROOTTE TE BEPALEN DOOR HET MONSTER TE ZEVEN

Om een onderscheid te maken tussen tabaksfabricaten van post 2403 en ruwe en niet tot verbruik bereide tabak van post 2401, wordt een rooktest uitgevoerd. De zeeftest wordt slechts uitgevoerd als het niet mogelijk is het monster te roken zonder verdere (industriële) verwerking.

Principe van de methode

De methode berust op het bepalen van de gewichtspercentages van het monster die achterblijven op zeven met verschillende maasbreedten, om zo onderscheid te maken tussen producten die worden ingedeeld onder onderverdeling 2401 20 en producten die worden ingedeeld onder onderverdeling 2401 30.

Indien 50 of meer gewichtspercenten van de deeltjes in het monster groter zijn dan 3,15 mm (volgens de Coresta-methode nr. 16), betreft het een monster van geheel of gedeeltelijk gestripte tabak (onderverdeling 2401 20).

Indien meer dan 50 gewichtspercenten van de deeltjes kleiner zijn dan 3,15 mm (in een van de drie dimensies), betreft het een monster van afvallen van tabak (onderverdeling 2401 30).

Toepasbaarheid

De resultaten kunnen worden beïnvloed door de fysisch-chemische eigenschappen van het monster en door diverse andere factoren:

— het soortelijk gewicht en de grootte van het monster — dit heeft invloed op de zeeftijd en is belangrijk voor de beoordeling van het analysemonster;

— de kwetsbaarheid van het monster — dit heeft invloed op het uit elkaar vallen van het monster tijdens het voorbewerken en zeven;

— de elektrostatische en magnetische eigenschappen — de gevoeligheid van het monster om uit elkaar te vallen of te clusteren;

— de hygroscopie van het monster — dit heeft invloed op het gewicht en de deeltjesgrootte van het monster.

Benodigdheden

Een klimaatkast, geschikt om het monster te conditioneren bij een temperatuur van 22 ± 1 °C en luchtvochtigheid van 60 ± 3 %

Analytische balans — nauwkeurigheid min. 0,01 g

Een set ronde zeven met ISO 3310-1-specificaties (metaaldoek — vierkante mazen), met een diameter van 200 mm, een hoogte van 50 mm en een maasbreedte van achtereenvolgens 0,4 mm, 3,15 mm en 6,3 mm

Een ultrasoonbad voor het reinigen van de zeven

Een schudmachine die trillingen van 50 Hz kan produceren en met een zijwaartse beweging van 3 mm

Een bodem en een deksel voor de set zeven

Een borstel om de deeltjes van het monster uit de zeven te verwijderen

Bereiding van het monster

Meng het monster grondig. Verdeel, indien nodig, het monster door het te kwarteren.

Conditioneer tussen de 50 g en 150 g van het monster ten minste 48 uur bij een temperatuur van 22 ± 1 °C en een luchtvochtigheid van 60 ± 3 %.

Voer de hierna beschreven test uit in een gecontroleerde atmosfeer, bij een temperatuur van 22 ± 1 °C en een luchtvochtigheid van 60 ± 5 %. Noteer de temperatuur en de luchtvochtigheid waarin de testen zijn verricht. Noteer ook de atmosferische druk wanneer deze niet tussen de 86 en 106 kPa is. Vermeld deze gegevens ook in het testrapport.

Methode

De zeven moeten schoon en onbeschadigd zijn. Weeg iedere zeef op 0,01 g nauwkeurig. Stel de zeven als volgt van onder naar boven op — de bodem (een reservoir om het stof te verzamelen), vervolgens de zeef met de smalste maasbreedte en dan de andere zeven met een steeds groter wordende maasbreedte en tot slot het deksel.

Weeg het geconditioneerde monster op 0,01 g nauwkeurigheid en verspreid dit gelijkmatig over de bovenste zeef. Sluit af met het deksel.

Niet-officiële geconsolideerde versie augustus 2026

Plaats deze set zeven in de schudmachine en laat de zeven 5 tot 15 minuten schudden (afhankelijk van het gewicht van het monster) met een frequentie van 50 Hz en een zijwaartse beweging van 3 mm.

Als het zeven is voltooid, haal dan de zeven uit de schudmachine.

Verwijder het deksel van de zeef en de bovenste zeef. Borstel de stofdeeltjes die vastzitten aan de zijkanten van de nu bovenste zeef de zeef in. Strijk deze stofdeeltjes handmatig in vijf streken door de zeef naar de zeef met de kleinere maasbreedte.

Herhaal dit bij iedere zeef. Weeg iedere zeef op 0,01 g nauwkeurig, alsmede de bodem.

Voer de test in duplo uit, met een ander deel van het monster.

Berekeningen

De resultaten worden berekend als massafractie (residu) van het monster dat op de specifieke zeef achterblijft. Bereken het gewichtspercentage Z_X voor elke zeef als volgt:

$$Z_X = 100 \times \frac{m_R - m_X}{m_S}$$

in gewichtspercent, waarbij

m_R het gewicht is (in g) van de specifieke zeef met het residu; m_X het gewicht is (in g) van de specifieke zeef, en m_S het gewicht is van het monster (in g).

Bereken het zeefrendement Y_S als volgt:

$$Y_S = 100 \times \frac{\sum m_R - \sum m_X}{m_S}$$

in %, waarbij

m_R het gewicht is (in g) van de specifieke zeef met het residu; m_X het gewicht is (in g) van de specifieke zeef, en m_S het gewicht is van het monster (in g).

Evaluatie en weergave van de resultaten

Het zeefrendement moet hoger zijn dan 99 %. Indien dat niet het geval is, herhaal de test met een ander deel van het monster. Controleer de conditionering van het monster overeenkomstig ISO 3402.

Druk de resultaten uit als gewichtspercentage van het monster (residu op de specifieke zeven), afgerond op één decimaal. Neem in het testrapport ook de maasbreedten, de zeeftijd, de zijwaartse beweging en frequentie van de schudmachine, het gewicht van het monster en de temperatuur en luchtvochtigheid van de analyseomstandigheden op.

Prestatiekenmerken

De bepaalbaarheidsgrens bedraagt 5 gewichtspercent.

De herhaalbaarheid bedraagt 1,5 gewichtspercent bij een gehalte van 5 tot 20 gewichtspercent en 0,06 × Z_X gewichtspercent bij een gehalte van meer dan 20 gewichtspercent.

De meetonzekerheid bedraagt 2 gewichtspercent bij een gehalte van 5 tot 20 gewichtspercent en $U = 0{,}1 \times Z_X$ bij een gehalte van meer dan 20 gewichtspercent.

Niet-officiële geconsolideerde versie augustus 2026

Literatuur

Aanbevolen methode nr. 16 van Coresta: Lamina strip particle size determination ISO 2395 Test sieves and test sieving — Vocabulary.

IISO 3310-1 Test sieves — Technical requirements and testing — Part 1: Test sieves of metal wire cloth. (Proefzeven — Technische voorschriften en testprocedures — Deel 1: Proefzeven van metaaldoek).

ISO 3402 Tobacco and tobacco products — Atmosphere for conditioning and testing. (ISO 3402 Tabak en tabaksproducten — Atmosfeer voor conditionering en analyse).

Niet-officiële geconsolideerde versie augustus 2026

AFDELING V

MINERALE PRODUCTEN

HOOFDSTUK 25

ZOUT; ZWAVEL; AARDE EN STEEN; GIPS, KALK EN CEMENT

Aantekening 1

Flotatie heeft ten doel de waardevolle bestanddelen van het ganggesteente af te scheiden door het te verzamelen aan de oppervlakte van het water waarin het is ondergedompeld, terwijl het ganggesteente naar de bodem zakt.

2501 00 **Zout (keuken- en tafelzout en gedenatureerd zout daaronder begrepen) en zuiver natriumchloride, ook indien in waterige oplossing of met toegevoegde zelfstandigheden om het klonteren tegen te gaan of om de strooibaarheid te bevorderen; zeewater**

2501 00 31 **bestemd om chemisch te worden verwerkt (het scheiden van natrium en chloor) voor de vervaardiging van andere producten**

Onder deze onderverdeling wordt, voorzover is voldaan aan de door de bevoegde autoriteiten vastgestelde voorwaarden en bepalingen, onder meer ingedeeld zout, ook indien gedenatureerd, bestemd voor de vervaardiging van zoutzuur, chloor, calciumchloride, natriumnitraat, natriumhypochloriet, natriumsulfaten, natriumcarbonaten, natriumhydroxide, natriumchloraat, natriumperchloraat en zuiver natrium.

2501 00 51 **gedenatureerd dan wel bestemd voor ander industrieel gebruik (raffineren daaronder begrepen), met uitzondering van het conserveren of het bereiden van producten voor menselijke of dierlijke consumptie**

Deze onderverdeling omvat, voorzover is voldaan aan de door de bevoegde autoriteiten vastgestelde voorwaarden en bepalingen:

1. gedenatureerd zout, ongeacht de bestemming, met uitzondering van gedenatureerd zout bedoeld bij onderverdeling 2501 00 31;
2. zout bestemd om te worden geraffineerd. Onder raffineren moet worden verstaan: het zuiveren volgens een werkwijze waarbij het zout in oplossing wordt gebracht;
3. zout bestemd voor ander industrieel gebruik dan het chemisch verwerken, het conserveren en het bereiden van producten voor menselijke of dierlijke consumptie. Als bestemd voor industrieel gebruik wordt aangemerkt zout dat in fabrieken als grondstof of bij fabricageprocessen als hulpstof wordt gebruikt (bijvoorbeeld in de metallurgie, de ververij, de lederindustrie, de zeepindustrie, de koelindustrie en de keramische industrie).

Niet-gedenatureerd zout voor bestrooiing van wegen moet worden ingedeeld onder onderverdeling 2501 00 99.

2501 00 91 **zout geschikt voor menselijke consumptie**

Zout geschikt voor menselijke consumptie is niet-gedenatureerd zout dat zonder meer geschikt is voor gebruik in de keuken, op tafel of in de industrie voor het op smaak brengen of conserveren van levensmiddelen. In de regel is het zeer zuiver en in alle delen gelijkelijk wit.

2501 00 99 **ander**

Tot deze onderverdeling behoort bijvoorbeeld niet-gedenatureerd zout dat in de winter als strooizout wordt gebruikt en zout dat voor voederdoeleinden wordt gebruikt (bijvoorbeeld in de vorm van likstenen).

2503 00 **Zwavel van alle soorten, andere dan gesublimeerde, geprecipiteerde en colloïdale zwavel**

2503 00 10 **ruwe zwavel en niet-geraffineerde zwavel**

Deze onderverdeling omvat de verschillende zwavelsoorten, genoemd in de eerste alinea, de punten 1 t/m 4, van de GS-toelichting op post 2503. Deze zwavelsoorten komen meestal voor in de vorm van blokken, brokken of poeder.

2503 00 90 **andere**

Onder deze onderverdeling vallen de verschillende zwavelsoorten, vermeld in de eerste alinea, de punten 5 t/m 7, van de GS-toelichting op post 2503. Deze zwavelsoorten komen meestal voor in de vorm van pijpen of broden (geraffineerde zwavel) ofwel in poedervorm (gezeefd, gebuild, verstoven, geventileerd of gemicroniseerd zwavelpoeder).

2508 **Andere klei (andere dan geëxpandeerde klei bedoeld bij post 6806), andalusiet, kyaniet, sillimaniet, ook indien gebrand; mulliet; chamotte- en dinasaarde**

Niet-officiële geconsolideerde versie augustus 2026

2508 10 00 **bentoniet**

Zie de derde alinea, punt 1, van de GS-toelichting op post 2508.

Natuurlijk bentoniet heeft gewoonlijk een pH die ligt tussen 6 en 9,5 (voor een 5 %-waterige oplossing en gemeten, na een uur stabilisatie) en een gehalte aan natriumcarbonaat van minder dan 2 %; het gecumuleerde gehalte aan uitwisselbaar natrium en calcium bedraagt niet meer dan 80 meq per 100 g. Er bestaan twee types: weinig opzwellend kalkbentoniet en sterk opzwellend natriumbentoniet (zwellingsfactor lager dan 7 of hoger dan 12 ml per gram).

Sommige soorten natuurlijk bentoniet kunnen een kenmerk vertonen dat van deze waarden afwijkt; wanneer er verschillende afwijkende kenmerken zijn, wordt het bentoniet gewoonlijk als geactiveerd aangemerkt.

Geactiveerd bentoniet wordt gewoonlijk onder onderverdeling 3802 90 00 ingedeeld.

2511 **Natuurlijk bariumsulfaat (zwaarspaat, bariet); natuurlijk bariumcarbonaat (witheriet), ook indien gebrand, ander dan bariumoxide bedoeld bij post 2816**

2511 10 00 **natuurlijk bariumsulfaat (zwaarspaat, bariet)**

Zwaarspaat of bariet bevat in wisselende hoeveelheden ijzeroxide, aluminiumoxide, natriumcarbonaat en siliciumdioxide. Aangezien de voorkeur wordt gegeven aan het product in zijn witte vorm, wordt het gebroken, gezeefd om er de gekleurde, grotendeels geelachtige deeltjes uit te verwijderen, tot poeder vermalen en vervolgens door slibben gezuiverd.

2511 20 00 **natuurlijk bariumcarbonaat (witheriet)**

Witheriet komt voor in de vorm van orthorombische kristallen of van onregelmatige gelige stukken die niet in water oplosbaar zijn.

2513 **Puimsteen; amaril; natuurlijk korund, natuurlijk granaat en andere natuurlijke schuur-, slijp- en polijstmiddelen, ook indien zij een warmtebehandeling hebben ondergaan**

2513 20 00 **amaril, natuurlijk korund, natuurlijk granaat en andere natuurlijke schuur-, slijp- en polijstmiddelen**

In de zin van deze onderverdeling wordt onder „andere natuurlijke schuur-, slijp- en polijstmiddelen" bijvoorbeeld verstaan tripel (zogenaamd „tripoli" of „rotten stone"), een product met een asgrijze kleur dat gebruikt wordt als een zoet (zacht) schuur- of polijstmiddel.

2516 **Graniet, porfier, basalt, zandsteen en andere natuursteen voor de steenhouwerij of voor het bouwbedrijf, ook indien enkel kantrecht behouwen dan wel in blokken of in platen van vierkante of rechthoekige vorm, verkregen door zagen, door splijten of op dergelijke wijze**

Indien gespleten of gezaagde stenen een ongelijke dikte vertonen, worden ze ingedeeld naar de grootste dikte.

2516 11 00 **onbewerkt of enkel kantrecht behouwen**

De aanvullende GS-toelichting op onderverdeling 2515 11 is van overeenkomstige toepassing.

2516 12 00 **blokken of platen van vierkante of rechthoekige vorm, verkregen door zagen, door splijten of op dergelijke wijze**

De aanvullende GS-toelichting op onderverdeling 2515 12 is van overeenkomstige toepassing.

2516 90 00 **andere natuursteen voor de steenhouwerij of voor het bouwbedrijf**

Deze onderverdeling omvat:

1. harde gesteenten, zoals porfier, syeniet, lava, basalt, gneiss, trachiet, diabaas, dioriet, fonoliet, lipariet, gabbro, labradoriet en peridotiet;
2. de kalkgesteenten voor de steenhouwerij of voor het bouwbedrijf die niet onder post 2515 vallen, dat wil zeggen met een schijnbare dichtheid van minder dan 2,5, onbewerkt of enkel kantrecht behouwen, dan wel in blokken of platen van vierkante of rechthoekige vorm, verkregen door zagen, door splijten of op dergelijke wijze, ongeacht de dikte;
3. serpentijn of ofiet, onbewerkt of enkel kantrecht behouwen, dan wel in blokken of platen van vierkante of rechthoekige vorm, verkregen door zagen, door splijten of op dergelijke wijze, eveneens ongeacht de dikte.

Niet-officiële geconsolideerde versie augustus 2026

2518 **Dolomiet, ook indien gesinterd of gebrand, daaronder begrepen dolomiet, enkel kantrecht behouwen dan wel in blokken of in platen van vierkante of rechthoekige vorm, verkregen door zagen, door splijten of op dergelijke wijze; stamp- en strijkmassa van dolomiet**

2518 10 00 **dolomiet, niet gebrand noch gesinterd**

Niet-gesinterd of niet-gebrand dolomiet is een in de natuur voorkomend calciummagnesiumcarbonaat. Het blijft ingedeeld onder deze onderverdeling, ook indien het een lichte thermische behandeling heeft ondergaan, die de chemische structuur niet heeft gewijzigd.

Deze onderverdeling omvat niet-gesinterd of niet-gebrand dolomiet, onbewerkt of enkel kantrecht (ruw) behouwen, dan wel in blokken of in platen van vierkante of rechthoekige vorm, verkregen door zagen, door splijten of op dergelijke wijze.

2518 20 00 **dolomiet, gebrand of gesinterd**

Onder gebrand of gesinterd dolomiet wordt verstaan het dolomiet dat een verdergaande thermische behandeling heeft ondergaan (omstreeks 1 500 °C voor gesinterd dolomiet en ongeveer 800 °C voor gebrand dolomiet), waardoor de chemische structuur door het vrijkomen van kooldioxide is gewijzigd.

2519 **Natuurlijk magnesiumcarbonaat (magnesiet); gesmolten magnesia; doodgebrande magnesia (gesinterd), ook indien geringe hoeveelheden andere oxiden bevattend die vóór het sinteren toegevoegd zijn; ander magnesiumoxide, ook indien zuiver**

2519 90 10 **magnesiumoxide, ander dan gebrand natuurlijk magnesiumcarbonaat**

Deze onderverdeling omvat onder meer:

1. magnesiumoxide verkregen door branden van magnesiumhydroxide of van geprecipiteerd magnesiumcarbonaat, dat in het bijzonder wordt gebruikt in de farmacie; het is een wit poeder met een zuiverheidsgraad van 98 % of meer;
2. magnesiumoxide verkregen door het smelten van magnesiet dat voorafgaand wordt gebrand; magnesiet wordt gebrand bij een temperatuur van 1 400 tot 1 800 °C, de verkregen magnesia wordt vervolgens gesmolten met behulp van een elektrische booglamp bij een temperatuur van 2 800 tot 3 000 °C; na afkoelen ontstaat een kristallijn product dat bijna uitsluitend bestaat uit magnesiumoxide (gesmolten magnesia); dit product heeft een zeer hoge zuiverheidsgraad (minimaal 95 %) en bestaat uit glasachtige kristallen;
3. magnesiumoxide uit zeewater, verkregen door branden van uit zeewater neergeslagen magnesiumhydroxide; de zuiverheidsgraad van dit product ligt in het algemeen tussen 91 en 98 % en het bevat als karakteristieke onzuiverheid meer borium dan aanwezig is in doodgebrande (gesinterde) magnesia (ongeveer 100 ppm tegen 40 ppm).

2520 **Gips; anhydriet; gebrand gips, ook indien gekleurd of met toevoeging van kleine hoeveelheden bindingsversnellers of -vertragers**

2520 20 00 **gebrand gips**

Deze onderverdeling omvat gips voor het bouwbedrijf.

Gips voor het bouwbedrijf wordt vervaardigd door ruw gips (gipssteen of andere gipshoudende stoffen, bijvoorbeeld bijproducten van de chemische industrie) een speciaal bereidings- en brandproces te laten ondergaan. Bepaalde eigenschappen kunnen worden verkregen door tijdens het vervaardigen bepaalde additieven, zoals bindingsversnellers en -vertragers, toe te voegen.

Gips voor het bouwbedrijf wordt onder andere gebruikt als stuc (voor het pleisteren van wanden en plafonds), bij het vervaardigen van bouwplaten of andere bouwelementen of bij het zetten van tegels.

2523 **Hydraulisch cement (cementklinker daaronder begrepen), ook indien gekleurd**

2523 90 00 **ander hydraulisch cement**

Deze onderverdeling omvat:

1. hoogovencement bestaande uit ten minste 20 gewichtspercenten portlandcementklinker en 36 tot 80 gewichtspercenten slakken, alsmede ten hoogste 5 gewichtspercenten andere bestanddelen van cement;
2. puzzolaancement bestaande uit ten minste 60 gewichtspercenten portlandcementklinker en ten hoogste 40 gewichtspercenten natuurlijk puzzolaan of vliegas, alsmede ten hoogste 5 gewichtspercenten andere bestanddelen van cement.

   Zie voor het begrip „puzzolaan” letter D, punt 7, van de GS-toelichting op post 2530.

   Vliegas is een fijn, licht poeder dat bij het stoken van poederkool ontstaat. De kleur van vliegas varieert van grijs tot zwart.

Niet-officiële geconsolideerde versie augustus 2026

2524 **Asbest**

25241000 **crocidoliet**

Zie de tweede alinea, van de GS-toelichting op post 2524.

2526 **Natuurlijk speksteen, ook indien enkel kantrecht behouwen, dan wel in blokken of in platen van vierkante of van rechthoekige vorm, verkregen door zagen, door splijten of op dergelijke wijze; talk**

25262000 **fijngemaakt of gemalen**

Deze onderverdeling omvat geen talkpoeder voor cosmetisch gebruik dat is verpakt voor de verkoop in het klein (post 3304).

25280000 **Natuurlijke boraten en concentraten daarvan, ook indien gebrand, doch met uitzondering van boraten verkregen uit natuurlijke pekel (brijn); natuurlijk boorzuur met een gehalte aan H_3BO_3 van niet meer dan 85 gewichtspercenten, berekend op de droge stof**

Deze post omvat onder meer:

1. kerniet en tinkal, ook bekend als ruwe borax;
2. pandermiet en priceïet; dit zijn calciumboraten;
3. boraciet; dit is magnesiumchloroboraat;
4. natuurlijk boorzuur in de staat waarin dit product wordt verkregen door verdamping van het condenswater van dampen die in sommige streken uit de bodem opstijgen (zoals uit soffioni in Italië), of door verdamping van het water dat in die streken uit onderaardse lagen wordt onttrokken, op voorwaarde dat het gehalte aan H_3BO_3 niet meer bedraagt dan 85 gewichtspercenten berekend op de droge stof. Boorzuur met een gehalte aan H_3BO_3 van meer dan 85 gewichtspercenten, berekend op de droge stof, valt onder post 2810 00.

Deze post omvat geen natriumboraat dat is verkregen door een chemische behandeling van kerniet of tinkal (geraffineerde borax), en evenmin natriumboraten die zijn verkregen door verdamping van het water van bepaalde zoutmeren (post 2840).

2530 **Minerale stoffen, elders genoemd noch elders onder begrepen**

25301000 **vermiculiet, perliet en chloriet, niet geëxpandeerd**

Zie letter D, punt 3, van de GS-toelichting op post 2530.

25309000 **andere**

Zie de letters A, B, C en D (met uitzondering van punt 3) van de GS-toelichting op post 2530.

Niet-officiële geconsolideerde versie augustus 2026

HOOFDSTUK 26

ERTSEN, SLAKKEN EN ASSEN

2620 **Slakken, assen en residuen (andere dan die verkregen bij de vervaardiging van ijzer en staal), die arseen, metaal of metaalverbindingen bevatten**

2620 11 00 **hardzink**

Men onderscheidt:

1. zware zinkmatten, zijnde metaalproducten met een sterk wisselende, niet-homogene samenstelling, die minder smeltbaar zijn en een grotere dichtheid hebben dan zink, en die bij het verzinken door onderdompeling (thermisch verzinken) van plaatstaal, draad, buizen, enz. zich afzetten op de bodem van de verzinkbak.

   Deze matten komen in „deegachtige" toestand uit de verzinkbak en worden gegoten in de vorm van platen of „broden", die een ruw en zelfs sponsachtig voorkomen kunnen hebben.

   Zij bevatten 2 tot 5 gewichtspercenten ijzer. Het zinkgehalte varieert van 92 tot 94 gewichtspercenten. Het gehalte aan aluminium is in het algemeen gering en bedraagt niet meer dan 0,2 tot 0,3 gewichtspercent;

2. lichte zinkmatten of „oppervlaktematten", zijnde metaalproducten die geen vloeimiddelen bevatten en die worden gewonnen bij het afschuimen van de galvanisatiebaden bij het continu-verzinken volgens het Senzimir-procédé.

   Deze matten, die een geringere dichtheid hebben dan zink, drijven aan de oppervlakte van de baden. Zij worden in deegachtige toestand afgeschept en in de vorm van „broden" gegoten; zij hebben een minder onregelmatig voorkomen dan de hiervoor genoemde matten.

   Hun ijzergehalte is veel geringer en in het algemeen minder dan 0,5 gewichtspercent. Het gehalte aan aluminium is hoger en bedraagt 1 tot 2 gewichtspercenten. Het zinkgehalte bedraagt ongeveer 98 gewichtspercenten.

   Deze matten mogen niet verward worden met de zinklegeringen (post 7901), waarvan het aluminiumgehalte in het algemeen 3 tot 5 gewichtspercenten bedraagt en die tot 3 gewichtspercenten koper kunnen bevatten, doch die welbepaalde technische eigenschappen bezitten, terwijl zinkmatten daarentegen zodanig zijn samengesteld dat zij alleen maar kunnen worden gebruikt om metallurgisch of chemisch te worden verwerkt.

2620 19 00 **andere**

Deze onderverdeling omvat onder meer:

1. raffinagematten, die bij het raffineren van ruw zink van de bodem van het zinkbad worden gewonnen en die 4 tot 8 gewichtspercenten lood en tot 6 gewichtspercenten ijzer bevatten;
2. zinkslakken en -assen, bestaande uit zink (65 tot 70 gewichtspercenten) en zinkoxide, verontreinigd door kolenstof en andere onzuiverheden;
3. zinkschuim, bestaande uit zinkmetaal, zink- en ammoniumchloride, zinkoxide en ijzeroxide; het wordt aan de oppervlakte van galvanisatiebaden of van bakken waarin oud zink wordt hersmolten, afgeschept;
4. zinkslik, zijnde residuen van sommige industrieën waar zink als reduceermiddel wordt gebruikt;
5. zinkresiduen, die zijn ontstaan bij de bereiding van zinkoxide uit zinkmatten; zij bevatten dan ongeveer 60 gewichtspercenten zink en voorts ijzer en andere onzuiverheden;
6. residuen in de vorm van zinkoxiden, verkregen bij het stofvrij maken van de rook bij de terugwinning van diverse metalen of legeringen, zoals messing. Deze als residuen verkregen oxiden mogen niet worden verward:
   — met zinkgrijs (onderverdeling 3206 49 70), dat een zeer onzuiver zinkoxide is, homogeen van kleur en fijnheid, en dat als pigment kan worden gebruikt;
   — met zinkpoeder, verkregen door verstuiving van gesmolten zink (onderverdeling 7903 90 00), en evenmin met stof van gesmolten zink en met zinkstof dat 80 tot 94 gewichtspercenten zinkmetaal bevat en waarvan de korreltjes zijn bedekt met een laagje zinkoxide (onderverdeling 7903 10 00).

2620 21 00 **slib van loodhoudende benzine en slib van loodhoudende antiklopmiddelen**

Zie aanvullende aantekening 1 op dit hoofdstuk.

Zie eveneens de tweede alinea, punt 10, van de GS-toelichting op post 2620.

Niet-officiële geconsolideerde versie augustus 2026

2620 60 00 **arseen, kwik, thallium of mengsels daarvan bevattend, van de soort gebruikt voor het winnen van arseen of van deze metalen of voor het vervaardigen van chemische verbindingen daarvan**

Zie aanvullende aantekening 2 op dit hoofdstuk.

2620 91 00 **antimoon, beryllium, cadmium, chroom of mengsels daarvan bevattend**

Zie de tweede alinea, punt 13, van de GS-toelichting op post 2620.

2621 **Andere slakken en andere assen, as van zeewier daaronder begrepen; assen en residuen afkomstig van de verbranding van stedelijk afval**

2621 10 00 **assen en residuen afkomstig van de verbranding van stedelijk afval**

Zie de tweede alinea, punt 5, van de GS-toelichting op post 2621.

2621 90 00 **Andere**

Deze onderverdeling omvat geen cenosferen, holle bolletjes hoofdzakelijk bestaande uit aluminosilicaat, een specifiek lichtgewicht bestanddeel dat is geïsoleerd uit vliegas die (in het algemeen) wordt verkregen door verbranding van steenkool in thermische energiecentrales (post 6806).

[14] Update januari 2023

Niet-officiële geconsolideerde versie augustus 2026

HOOFDSTUK 27

MINERALE BRANDSTOFFEN, AARDOLIE EN DISTILLATIEPRODUCTEN DAARVAN; BITUMINEUZE STOFFEN; MINERALE WAS

Algemene opmerkingen

Tenzij anders aangegeven worden onder ASTM-methoden verstaan de methoden die door de American Society for Testing and Materials zijn aanvaard.

Aantekening 2

1. Voor de bepaling van het gehalte aan aromatische bestanddelen moeten onderstaande methoden worden gebruikt:
   - — producten waarvan het distillatie-eindpunt niet boven 315 °C ligt: methode EN 15553;
   - — producten waarvan het distillatie-eindpunt boven 315 °C ligt: zie bijlage A van de toelichting op dit hoofdstuk.

2. De uitdrukking „dergelijke olie” omvat onder andere de volgende mengsels van koolwaterstoffen:
   - — synthetische paraffinehoudende dieselbrandstoffen, in het bijzonder „met waterstof behandelde plantaardige oliën” (HVO) en „uit gas verkregen vloeibare brandstoffen”;
   - — producten uit hernieuwbare bronnen die het resultaat zijn van de volgende processen: „uit biomassa verkregen vloeibare brandstoffen” of „uit biogas verkregen vloeibare brandstoffen”;
   - — producten uit de gelijktijdige verwerking van hernieuwbare grondstoffen en aardoliegrondstof in raffinaderijen.

   Met betrekking tot de productie van „dergelijke olie” gelden de volgende definities:
   - — „waterstofbehandeling”: de thermochemische omzetting van triglyceriden met waterstof om alkanen te produceren; het betreft hier de verwerking van brandstoffen. Bronnen van triglyceriden zijn doorgaans vetten en oliën, geschikte afvalstoffen, fracties van afvalvetten en vetten afkomstig van algen.
   - — „uit gas verkregen vloeibare brandstoffen”, „uit biomassa verkregen vloeibare brandstoffen” en „uit biogas verkregen vloeibare brandstoffen”: de omzetting van gas in vloeibare brandstoffen met het Fischer-Tropsch-procedé of een gelijkwaardig procedé. In het geval van „uit biomassa verkregen vloeibare brandstoffen” is er een voorafgaande stap waarbij de biomassa wordt omgezet in gas.”.

Aanvullende aantekening (GN) 5

1. Afgezien van het bepaalde in aanvullende aantekening (GN) 5, onder n), geldt de vrijstelling voor het totaal van de producten die aan een „aangewezen behandeling” worden onderworpen.

   Indien bijvoorbeeld een aardolieproduct aan een alkylatie of polymerisatie wordt onderworpen, geldt de vrijstelling ook voor dat gedeelte, dat niet daadwerkelijk wordt omgezet (dat wil zeggen niet wordt gealkyleerd of gepolymeriseerd).

2. Indien aan de „aangewezen behandeling” een voorbehandeling moet voorafgaan (zie laatste alinea van aanvullende aantekening (GN) 5) dient aan twee voorwaarden te zijn voldaan om vrijstelling te verkrijgen:
   a) het ingevoerde product moet werkelijk een voeding zijn, bestemd om een „aangewezen behandeling” te ondergaan, bijvoorbeeld de voeding voor het kraakproces;
   b) de voorbehandeling moet technisch noodzakelijk zijn voor het uitvoeren van een „aangewezen behandeling”.

   Als noodzakelijke voorbehandelingen van producten bestemd om een „aangewezen behandeling” te ondergaan, kunnen bijvoorbeeld worden genoemd:
   a) het ontgassen;
   b) het drogen;
   c) het verwijderen van bepaalde lichte of zware stoffen die de behandeling zouden kunnen verstoren;
   d) het verwijderen of het omzetten van mercaptanen (het zoeten of „sweetening”), van andere zwavelverbindingen of van andere voor de behandeling schadelijke stoffen;
   e) het neutraliseren;
   f) het decanteren;
   g) het ontzouten.

   Over bij de voorbehandeling verkregen producten die niet worden onderworpen aan een „aangewezen behandeling”, dient het invoerrecht te worden geheven dat geldt voor producten „bestemd voor ander gebruik”, naar de soort en de waarde van de ingevoerde producten en op basis van het nettogewicht van de verkregen producten.

Niet-officiële geconsolideerde versie augustus 2026

Aanvullende aantekening (GN) 5 a)

Onder vacuümdistillatie wordt verstaan de distillatie onder een druk van niet meer dan 400 mbar, gemeten aan de top van de kolom.

Aanvullende aantekening (GN) 5 b)

Onder herdistillatie volgens een proces van ver doorgevoerde splitsing wordt verstaan een distillatieproces (uitgezonderd „topping") in industriële, al dan niet continu werkende installaties, waarbij distillaten van de onderverdelingen 2710 12 11 t/m 2710 19 48, 2711 11 00, 2711 12 91 t/m 2711 19 00, 2711 21 00 en 2711 29 00 (andere dan propaan met een zuiverheid van 99 % of meer) als voeding worden gebruikt om de volgende producten te verkrijgen:

1. geïsoleerde koolwaterstoffen met een hoge zuiverheidsgraad (90 % of meer voor onverzadigde koolwaterstoffen en 95 % of meer voor andere koolwaterstoffen), waarbij mengsels van isomeren van eenzelfde organische verbinding als geïsoleerde koolwaterstoffen worden beschouwd.

   Er wordt op gewezen dat slechts die behandelingen zijn toegestaan waarbij ten minste drie producten worden verkregen; deze beperking geldt niet voor het scheiden van isomeren. In dit verband wordt ethylbenzeen als een isomeer van xyleen beschouwd;

2. producten van de onderverdelingen 2707 10 00 t/m 2707 30 00, 2707 50 00 en 2710 12 11 t/m 2710 19 48:

   a) waarvan het eindkookpunt van de ene fractie en het beginkookpunt van de volgende fractie elkaar niet overlappen en waarvan het verschil tussen de temperaturen waarbij — distillatieverliezen inbegrepen — 5 % en 90 % van het volume overdistilleert (methode EN ISO 3405 (gelijkwaardig aan methode ASTM D 86)), niet meer bedraagt dan 60 °C;

   b) waarvan het eindkookpunt van de ene fractie en het beginkookpunt van de volgende fractie elkaar overlappen en waarvan het verschil tussen de temperaturen waarbij — distillatieverliezen inbegrepen — 5 % en 90 % van het volume overdistilleert (methode EN ISO 3405 (gelijkwaardig aan methode ASTM D 86)), niet meer bedraagt dan 30 °C.

Aanvullende aantekening (GN) 5 c)

Onder kraken wordt verstaan de industriële behandeling waarbij door warmte, met of zonder druk alsmede met of zonder gebruik van katalysatoren, de moleculen van aardolieproducten worden gebroken en hun chemische structuur wordt veranderd, waarbij vooral mengsels van lichtere koolwaterstoffen worden verkregen die bij normale temperatuur en normale druk vloeibaar of gasvormig zijn.

De belangrijkste kraakbehandelingen zijn:

1. thermisch kraken;
2. katalytisch kraken;
3. stoomkraken voor de vervaardiging van gasvormige koolwaterstoffen;
4. hydrokraken (kraakbehandeling in aanwezigheid van waterstof);
5. dehydrogeneren;
6. dealkyleren;
7. verkooksen (coking);
8. kraken om de viscositeit te verlagen (visbreaking).

Aanvullende aantekening (GN) 5 d)

Onder reforming wordt verstaan de thermische of ook katalytische behandeling van lichte of halfzware oliën ter verhoging van hun gehalte aan aromaten. Katalytische reforming wordt bijvoorbeeld toegepast voor de omzetting van lichte oliën uit de eerste distillatie in lichte oliën met een hoger octaangetal (met een hoog gehalte aan aromatische koolwaterstoffen) of in een mengsel van koolwaterstoffen die benzeen, tolueen, xyleen, ethylbenzeen, enz. bevatten.

In het bijzonder kan worden genoemd de katalytische reforming met platina als katalysator.

Aanvullende aantekening (GN) 5 e)

Onder extractie met behulp van selectieve oplosmiddelen wordt verstaan de behandeling waarbij groepen van stoffen met een verschillende moleculaire structuur met behulp van bijzondere, selectief werkende oplosmiddelen (furfurol, fenol, dichloorethylether, zwaveldioxide, nitrobenzeen, ureum en bepaalde ureumderivaten, aceton, propaan, methylethylketon, methylisobutylketon, glycol, N-methylmorfoline, enz.) van elkaar worden gescheiden.

Aanvullende aantekening (GN) 5 g)

Onder polymeriseren wordt verstaan de industriële behandeling waarbij onverzadigde koolwaterstoffen, al dan niet met behulp van warmte en al dan niet met gebruikmaking van katalysatoren, tot een of meer van hun polymeren of copolymeren worden samengevoegd.

Aanvullende aantekening (GN) 5 h)

Onder alkyleren wordt verstaan iedere thermische of katalytische reactie waarbij onverzadigde koolwaterstoffen een verbinding aangaan met ongeacht welke andere koolwaterstoffen, in het bijzonder met isoparaffinen of met aromaten.

Aanvullende aantekening (GN) 5 ij)

Onder isomeriseren wordt verstaan de wijziging van de structuur van de bestanddelen van aardolieproducten, zonder dat de brutoformule van de bestanddelen wordt gewijzigd.

Niet-officiële geconsolideerde versie augustus 2026

Aanvullende aantekening (GN) 5 l)

Van de wasverwijderingsbehandelingen in de zin van deze aanvullende aantekening (GN) kunnen bijvoorbeeld worden genoemd het het verwijderen van was:

1. door afkoeling (met of zonder oplosmiddelen);
2. met behulp van microbiologische processen;
3. met behulp van ureum;
4. met behulp van moleculaire zeven.

Aanvullende aantekening (GN) 5 n)

Onder atmosferische distillatie wordt verstaan de distillatie onder een druk van ongeveer 1 013 mbar, gemeten aan de top van de kolom.

Aanvullende aantekening (GN) 6

1. Onder „chemische verwerking" wordt verstaan iedere behandeling die ten doel heeft de moleculaire structuur van een of meer bestanddelen van het bewerkte aardolieproduct te wijzigen.

   Als „chemische verwerking" wordt bijvoorbeeld niet aangemerkt het enkel vermengen van een aardolieproduct met een ander aardolieproduct of met een ander product. De toevoeging van white spirit aan een verfstof, of de toevoeging van een smeerolie aan een drukinkt beantwoordt dus niet aan de definitie „chemische verwerking". Hetzelfde geldt voor ieder gebruik van aardolieproducten als oplosmiddel, motorbrandstof of brandstof.

2. Voorbeelden van „chemische verwerkingen":

   a) behandeling met halogenen of met halogeenverbindingen:

      i) reactie met het in gasvormige aardolieproducten aanwezige propyleen, voor de vervaardiging van organische derivaten (bijvoorbeeld voor de vervaardiging van propyleenoxide);

      ii) bewerking van aardoliefracties (benzine, kerosine, gasolie), paraffine, minerale wassen of paraffinehoudende residuen met chloor of chloorverbindingen voor de vervaardiging van chloorparaffinen;

   b) behandeling met basen (natronloog, kaliloog, ammoniak, enz.) voor de vervaardiging van nafteenzuren;

   c) behandeling met zwavelzuur of met zwavelzuuranhydride voor:

      i) de vervaardiging van sulfonaten;

      ii) de extractie of vervaardiging van isobutyleen;

      iii) het sulfoneren van gasoliën en smeeroliën.

      De vrijstelling van invoerrechten geldt niet voor oliën die na het sulfoneren zijn toegevoegd;

   d) sulfochlorering;

   e) hydratering, bijvoorbeeld voor de vervaardiging van alcoholen door omzetting van de in gasvormige aardoliefracties aanwezige onverzadigde koolwaterstoffen;

   f) behandeling met maleïnezuuranhydride, bijvoorbeeld behandeling van butadieenbevattende gasvormige aardoliefracties met vier koolstofatomen, voor de vervaardiging van tetrahydroftaalzuur;

   g) behandeling met fenol, bijvoorbeeld reactie met onverzadigde koolwaterstoffen in aanwezigheid van een katalysator, voor de vervaardiging van alkylfenolen;

   h) oxidatie:

      i) oxidatie van zware oliën voor de vervaardiging van geblazen bitumen van onderverdeling 2713 20 00;

      ii) oxidatie van ongeacht welke aardolieproducten voor de vervaardiging van chemisch gewijzigde producten, zuren, aldehyden, ketonen, alcoholen, enz., bijvoorbeeld oxidatie van lichte fracties onder druk en bij verhoogde temperatuur voor de vervaardiging van azijnzuur, mierenzuur, propionzuur en barnsteenzuur;

   ij) dehydrogenering, bijvoorbeeld van:

      i) naftenen voor de vervaardiging van aromatische koolwaterstoffen (bijvoorbeeld benzol);

      ii) paraffinen voor de vervaardiging van vloeibare onverzadigde koolwaterstoffen die bijvoorbeeld worden gebruikt voor de vervaardiging van biologisch afbreekbare alkylbenzenen;

   k) oxosynthese;

   l) opneming volgens een niet omkeerbaar proces van zware oliën in hoogpolymeren (latex van natuurlijke of synthetische rubber, butylrubber, polystyreen, enz.);

   m) vervaardiging van de producten bedoeld bij post 2803;

   n) nitreren voor de vervaardiging van nitroderivaten;

   o) biologische bewerking van bepaalde, n-paraffine bevattende aardoliefracties, voor de vervaardiging van proteïnen of andere samengestelde organische producten.

Niet-officiële geconsolideerde versie augustus 2026

2701 **Steenkool; briketten, eierkolen en dergelijke van steenkool vervaardigde vaste brandstoffen**

De in Spanje als „zwarte bruinkool" in de handel gebrachte brandstof uit de bekkens van Teruel, Mequinenza, Pirenalca en de Balearen dient te worden beschouwd als steenkool behorend tot deze post.

2701 12 10 **Cokeskolen**

Het gehalte aan vluchtige stoffen van cokeskolen bedraagt 19 % tot 41 % van hun volume.

2702 **Bruinkool, ook indien geperst, andere dan git**

Bruinkool brandt met een lange, maar niet erg warme vlam en geeft een zwarte, onaangenaam ruikende rook. Gewoonlijk onderscheidt men: vezelige bruinkool, die door de vezelige breuk nog lijkt op het oorspronkelijke hout en een zeer hoog vochtgehalte heeft (tot 50 %), aardachtige kool, bruin of zwart en minder vocht bevattend dan vezelige bruinkool (ongeveer 15 %), die een aardachtige breuk vertoont, bitumineuze kool of vetkool die onder invloed van warmte zacht wordt en daardoor gemakkelijk kan worden gebriketteerd, en waskool met een wasachtige breuk en zeer rijk aan was.

De brandstof die in Spanje als „zwarte bruinkool" in de handel wordt gebracht en afkomstig is uit de bekkens van Teruel, Mequinenza, Pirenalca en de Balearen, valt niet onder deze post (post 2701).

2704 00 **Cokes en halfcokes, van steenkool, van bruinkool of van turf, ook indien geperst; retortenkool**

2704 00 10 **cokes en halfcokes, van steenkool**

Cokes verschilt van steenkool doordat het bijna zonder vlam brandt en na verbranding poreus en gasdoorlatend blijft. Cokes smelt niet en is harder, armer aan zwavel en rijker aan koolstof. Anders dan cokes, die wordt verkregen door droge distillatie (carbonisatie) — onder afsluiting van lucht — van steenkool bij een hoge temperatuur (1 000 tot 1 200 °C), is halfcokes afkomstig van de droge distillatie (met een beperkte toevoer van lucht) van steenkool bij een temperatuur tussen 450 en 700 °C.

Tot deze onderverdeling behoren cokes en halfcokes van steenkool, gebruikt bij de vervaardiging van elektroden, die in het algemeen bestemd zijn voor de productie van ferrolegeringen. De hiertoe behorende cokes en halfcokes zijn bijzonder zuiver (zeer gering asgehalte) en in het algemeen van kleine afmetingen.

Onder deze onderverdeling valt bijvoorbeeld gascokes (een bijproduct van de gasproductie) alsmede de speciaal voor de behoeften van de metallurgische industrie vervaardigde cokes en halfcokes (hoogovencokes), die, in tegenstelling tot gascokes, bestaan uit een hard product met een hoge weerstand en voorkomen in de vorm van grote stukken met een zilverachtige glans.

2704 00 30 **cokes en halfcokes, van bruinkool**

Bruinkool is niet geschikt voor verkooksing bij hoge temperatuur. Bij lage temperatuur daarentegen wordt bij verkooksing een halfcokes verkregen die een poreuze, glanzende, niet-afgevende en gemakkelijk aan te steken brandstof is, die goed en zonder rook brandt.

2704 00 90 **andere**

Tot deze onderverdeling behoren:

1. producten die zijn verkregen door de verkooksing van turf. Deze producten verspreiden bij het branden een sterke, onaangename geur en dienen hoofdzakelijk als brandstof voor industrieovens;
2. retortenkool (zie de vierde en vijfde alinea van de GS-toelichting op post 2704).

2707 **Olie en andere producten, verkregen bij het distilleren van hogetemperatuur-steenkoolteer; soortgelijke producten waarin het gewicht van de aromatische bestanddelen dat van de niet-aromatische overtreft**

Zie voor de bepaling van het gehalte aan aromatische bestanddelen de toelichting op aantekening 2 op dit hoofdstuk.

2707 10 00 **benzol (benzeen)**

Zie aanvullende aantekening 3 op dit hoofdstuk.

Tot deze onderverdelingen behoort alleen benzol (benzeen) met een zuiverheid van minder dan 95 gewichtspercenten. Benzol (benzeen) met een zuiverheid van 95 of meer gewichtspercenten valt onder onderverdeling 2902 20 00.

Niet-officiële geconsolideerde versie augustus 2026

2707 20 00 **toluol (tolueen)**

Zie aanvullende aantekening 3 op dit hoofdstuk.

Tot deze onderverdelingen behoort alleen toluol (tolueen) met een zuiverheid van minder dan 95 gewichtspercenten. Toluol (tolueen) met een zuiverheid van 95 of meer gewichtspercenten valt onder onderverdeling 2902 30 00.

2707 30 00 **xylol (xylenen)**

Zie aanvullende aantekening 3 op dit hoofdstuk.

Tot deze onderverdelingen behoort alleen xylol (xylenen) met een zuiverheid van minder dan 95 gewichtspercenten (ortho-, meta- of para-isomeren, afzonderlijk of gemengd), gaschromatografisch bepaald. Xylol (xylenen) met een zuiverheid van 95 of meer gewichtspercenten valt onder een der onderverdelingen 2902 41 00 t/m 2902 44 00.

2707 40 00 **naftaleen**

Zie aanvullende aantekening 3 op dit hoofdstuk.

Tot deze onderverdeling behoort alleen naftaleen met een stollingspunt lager dan 79,4 °C, bepaald volgens de in bijlage B van de toelichtingen op dit hoofdstuk omschreven methode. Naftaleen met een stollingspunt van 79,4 °C of hoger valt onder onderverdeling 2902 90 00.

Homologen van naftaleen zijn van deze onderverdeling uitgezonderd (onderverdelingen 2707 50 00, 2707 91 00 t/m 2707 99 99, 2902 90 00 of 3817 00 80, naargelang van het geval).

2707 50 00 **andere mengsels van aromatische koolwaterstoffen die, distillatieverliezen inbegrepen, voor 65 % of meer van hun volume overdistilleren bij 250 °C, bepaald volgens de methode ISO 3405, die gelijkwaardig is aan de methode ASTM D 86**

Tot deze onderverdelingen behoren mengsels van koolwaterstoffen waarin de aromatische bestanddelen de niet-aromatische overtreffen en waarin benzeen, tolueen, xyleen noch naftaleen overheersen en die voor 65 % of meer van hun volume (verliezen daaronder begrepen) overdistilleren bij 250 °C of lager (methode EN ISO 3405 (gelijkwaardig aan methode ASTM D 86)).

2707 99 11 en 2707 99 19 **ruwe oliën**

Tot deze onderverdelingen behoren alleen producten waarin het gewicht van de aromatische bestanddelen groter is dan dat van de niet-aromatische bestanddelen. De onder deze onderverdelingen ingedeelde producten omvatten:

1. producten verkregen bij de eerste distillatie van hogetemperatuur-steenkoolteer. Hoge-temperatuur-steenkoolteer wordt in het algemeen verkregen bij een temperatuur van meer dan 900 °C in cokesfabrieken die hoogovencokes vervaardigen. De producten verkregen bij de distillatie van deze steenkoolteer bevatten niet alleen koolwaterstoffen waarin het gewicht van de aromatische bestanddelen groter is dan dat van de niet-aromatische bestanddelen, doch ook stikstof-, zuurstof- of zwavelverbindingen en meestal onzuiverheden. In het algemeen moeten deze producten vóór het gebruik nog een behandeling ondergaan;
2. producten verkregen bij het verwijderen van benzeen, na het wassen van het gas, dat is ontstaan bij de verkooksing van steenkool; en
3. producten verkregen door pyrolyse van afval van banden of ander rubber- en kunststofafval zonder verdere bewerking.

Producten waarin het gewicht van de aromatische bestanddelen groter is dan dat van de niet-aromatische bestanddelen, behoren niet tot deze onderverdelingen indien het gaat om residuen van atmosferische of vacuümdistillatie van ruwe aardolie of stookolie. Deze producten zijn ingedeeld onder onderverdeling 2707 99 99.

Als „soortgelijk" in de zin van post 2707 gelden de producten met een vergelijkbare samenstelling als de onder punt 1 genoemde producten.

Zij kunnen echter een hoger gehalte aan alifatische en naftenische koolwaterstoffen, alsmede aan fenolen bezitten en een geringer gehalte aan polycyclische aromatische koolwaterstoffen dan de onder punt 1 genoemde producten.

2707 99 20 **zwavelhoudende tops; antraceen**

Als zwavelhoudende tops in de zin van deze onderverdeling worden alleen aangemerkt lichte producten verkregen bij de eerste distillatie van ruwe teerolie, die zowel zwavelverbindingen (zwavelkoolstof, mercaptanen, thiofeen, enz.) bevatten als koolwaterstoffen waarin het gewicht van de niet-aromatische bestanddelen dat van de aromatische bestanddelen overtreft, en waarvan 90 % of meer van het volume bij een temperatuur van minder dan 80 °C overdistilleert.

Het tot deze onderverdeling behorende antraceen komt gewoonlijk voor in de vorm van slib of pasta en bevat over het algemeen fenantreen, carbazool en andere aromatische bestanddelen. Onder deze onderverdeling valt alleen antraceen met een zuiverheid van minder dan 90 gewichtspercenten. Antraceen met een zuiverheid van 90 of meer gewichtspercenten valt onder onderverdeling 2902 90 00.

Niet-officiële geconsolideerde versie augustus 2026

27079950 **teeroliebasen**

Teeroliebasen in de zin van deze onderverdeling zijn stikstofhoudende aromatische of heterocyclische producten met basische functie.

Onder deze onderverdeling vallen onder meer de pyridine-, chinoline-, acridine- en anilinebasen (met inbegrip van mengsels daarvan). Zij bestaan hoofdzakelijk uit pyridine, chinoline, acridine en hun homologen.

Tot de teeroliebasen van deze onderverdeling behoren bijvoorbeeld:

1. pyridine met een zuiverheid van minder dan 95 gewichtspercenten. Pyridine met een zuiverheid van 95 of meer gewichtspercenten valt onder onderverdeling 2933 31 00;
2. methylpyridine (picoline), 5-ethyl-2-methylpyridine (5-ethyl-2-picoline) en 2-vinylpyridine, met een zuiverheid van minder dan 90 gewichtspercenten (gaschromatografisch bepaald). Producten met een zuiverheid van 90 of meer gewichtspercenten vallen onder onderverdeling 2933 39;
3. chinoline met een zuiverheidsgraad van minder dan 95 % berekend op het gewicht van het watervrije product (gaschromatografisch bepaald). Chinoline met een zuiverheidsgraad van 95 % of meer valt onder onderverdeling 2933 49 90;
4. acridine met een zuiverheidsgraad van minder dan 95 % berekend op het gewicht van het watervrije product (gaschromatografisch bepaald). Acridine met een zuiverheidsgraad van 95 % of meer valt onder onderverdeling 2933 99 80.

Van deze onderverdeling zijn uitgezonderd de zouten van genoemde teeroliebasen (post 2933 of 3824).

27079980 **fenolen**

Zie aanvullende aantekening (GN) 1 op dit hoofdstuk.

Tot deze onderverdeling behoren:

1. fenolen verkregen bij de distillatie van hogetemperatuur-steenkoolteer, alsmede soortgelijke producten waarin het gewicht van de aromatische bestanddelen dat van de niet-aromatische bestanddelen overtreft.

   De fenolzouten zijn evenwel van deze onderverdeling uitgezonderd (in het algemeen post 2907 of onderverdeling 3824 99 93);
2. kresolen (geïsoleerde isomeren of mengsels van isomeren) met een totaalgehalte aan kresolen van minder dan 95 gewichtspercenten (gaschromatografisch bepaald). Indien deze producten een totaalgehalte aan kresolen bevatten van 95 of meer gewichtspercenten, vallen zij onder onderverdeling 2907 12 00;
3. xylenolen (geïsoleerde isomeren of mengsels van isomeren) met een totaalgehalte aan xylenolen van minder dan 95 gewichtspercenten (gaschromatografisch bepaald). Indien deze producten een totaalgehalte aan xylenolen bevatten van 95 of meer gewichtspercenten, vallen zij onder onderverdeling 2907 19 10;
4. andere fenolen die een of meer benzeenringen met een of meer hydroxylgroepen bevatten, indien het geen chemisch welbepaalde fenolen van post 2907 betreft. Met name kan worden genoemd fenol (C_6H_5OH) met een zuiverheid van minder dan 90 gewichtspercenten.

27079991 en 27079999 **andere**

Tot deze onderverdelingen behoren bijvoorbeeld producten uit mengsels van koolwaterstoffen.

Van deze producten kunnen worden genoemd:

1. zware oliën (andere dan ruwe oliën) verkregen bij de distillatie van hoge-temperatuur-steenkoolteer, alsmede soortgelijke producten als deze oliën, voorzover:

   a) minder dan 65 % van hun volume overdistilleert (methode EN ISO 3405 (gelijkwaardig aan methode ASTM D 86)) bij 250 °C of lager, en

   b) de naaldpenetratie (methode EN 1426) bij 25 °C 400 of meer bedraagt, en

   c) zij andere kenmerken vertonen dan de producten van post 2715 00 00.

   Deze producten hebben gewoonlijk een dichtheid van 1,000 g/cm³ bij 15 °C volgens de methode EN ISO 12185.

   Producten die niet aan een van de voorwaarden, vermeld onder a) t/m c) hiervoor voldoen, moeten al naargelang van hun kenmerken worden ingedeeld onder de onderverdelingen 2707 10 00 t/m 2707 30 00, 2707 50 00, post 2708, onderverdeling 2713 20 00 of post 2715 00 00;
2. aromatische extracten, die niet voldoen aan de voor deze producten gestelde voorwaarden in de toelichting op de onderverdelingen 2713 90 10 en 2713 90 90;

Niet-officiële geconsolideerde versie augustus 2026

3. bepaalde homologen van naftaleen of van antraceen, bijvoorbeeld ethylnaftaleen en methylantraceen, voorzover deze niet onder post 2902 vallen;

4. residuen van de distillatie (zowel atmosferische als vacuümdistillatie) van ruwe aardolie en stookolie, waarin het gewicht van de aromatische bestanddelen groter is dan dat van de niet-aromatische bestanddelen, (bepaald volgens de in bijlage A bij dit hoofdstuk omschreven methode) die de volgende fysisch-chemische eigenschappen vertonen:

   a) minder dan 65 % van hun volume overdistilleert (methode EN ISO 3405 (gelijkwaardig aan methode ASTM D 86) bij 250 °C (distillatieverliezen inbegrepen);

   b) het distillatie-eindpunt ligt boven 315 °C.

   De dichtheid van deze residuen is over het algemeen lager dan 1 g/cm^3 bij 15 °C volgens de methode EN ISO 12185.

   Deze residuen kunnen worden bestemd om een aangewezen behandeling te ondergaan.

2709 00 **Ruwe aardolie en ruwe olie uit bitumineuze mineralen**

Onder deze post valt alleen ruwe aardolie met de voor deze olie, al naargelang van hun oorsprong, specifieke kenmerken (dichtheid, distillatiekromme, zwavelgehalte, vloeipunt, viscositeit, enz.).

2709 00 10 **aardgascondensaten**

Tot deze onderverdeling behoort ruwe olie die ontstaat wanneer aardgas onmiddellijk na de winning wordt gestabiliseerd. Vooral door afkoeling en vermindering van de druk wordt hierbij aan het „natte” aardgas condenseerbaar koolwaterstof onttrokken.

Zie voorts de tweede alinea van de GS-toelichting op post 2709.

2710 **Aardolie en olie uit bitumineuze mineralen, andere dan ruwe; preparaten bevattende als basisbestanddeel 70 of meer gewichtspercenten aardolie of olie uit bitumineuze mineralen, elders genoemd noch elders onder begrepen; afvalolie**

Zie de aantekeningen 2 en 3 op dit hoofdstuk en de toelichting daarop.

2710 12 11 t/m 2710 19 99 **aardolie en olie uit bitumineuze mineralen (andere dan ruwe) en preparaten bevattende als basisbestanddeel 70 of meer gewichtspercenten aardolie of olie uit bitumineuze mineralen, elders genoemd noch elders onder begrepen, andere dan die welke biodiesel bevatten en andere dan afvalolie**

Zie voor een omschrijving van deze producten aantekening 2 op dit hoofdstuk en onder I van de GS-toelichting op post 2710.

Voor de onderverdelingen die betrekking hebben op producten die zijn bestemd:

— om een „aangewezen behandeling” te ondergaan, dan wel

— chemisch te worden verwerkt,

wordt verwezen naar de aanvullende aantekeningen (GN) 5 en 6 op dit hoofdstuk en de toelichting daarop.

I. Aardolie en olie uit bitumineuze mineralen (andere dan ruwe)

Tot deze groep behoren bijvoorbeeld de mengsels van isomeren (uitgezonderd stereo-isomeren) van hetzij verzadigde hetzij onverzadigde acyclische koolwaterstoffen, die voorzover betreft mengsels van verzadigde acyclische koolwaterstoffen voor minder dan 95 gewichtspercenten en voorzover betreft mengsels van onverzadigde acyclische koolwaterstoffen voor minder dan 90 gewichtspercenten uit een bepaalde isomeer bestaan. De percentages worden berekend op het watervrije product.

Tot deze groep behoren eveneens de geïsoleerde isomeren van bovenbedoelde koolwaterstoffen, voorzover die isomeren een zuiverheid bezitten van minder dan 95, respectievelijk 90 gewichtspercenten.

Aardolie en olie uit bitumineuze mineralen vallen slechts onder deze groep indien zij:

1. een stollingspunt (methode ASTM D 938gelijkwaardig aan ISO 2207) hebben dat lager is dan 30 °C, of

Niet-officiële geconsolideerde versie augustus 2026

2. een stollingspunt van 30 °C of hoger hebben en:

   a) een dichtheid van minder dan 0,942 g/cm³ bij 70 °C volgens EN ISO 12185 en een kegelpenetratie na bewerking (methode ASTM D 217 gelijkwaardig aan ISO 2137) van ten minste 350 bij 25 °C, of

   b) een dichtheid van 0,942 g/cm³ of meer bij 70 °C volgens EN ISO 12185 en een naaldpenetratie (methode EN 1426) van ten minste 400 bij 25 °C.

Als aardolie of olie uit bitumineuze mineralen in de zin van deze groep wordt eveneens aangemerkt de bedoelde olie waaraan zeer kleine hoeveelheden andere stoffen zijn toegevoegd, bijvoorbeeld middelen voor de verbetering van de kwaliteit of de geur, stoffen om het onderkennen van de producten te vergemakkelijken, kleurstoffen.

Zie ook onderstaand schema:

Kenmerken voor het onderscheid tussen bepaalde aardolieproducten van de onderverdelingen 2710 12 11 t/m 2710 19 99 en de posten 2712 en 2713 (met uitzondering van de preparaten van de onderverdelingen 2710 12 11 t/m 2710 19 99)

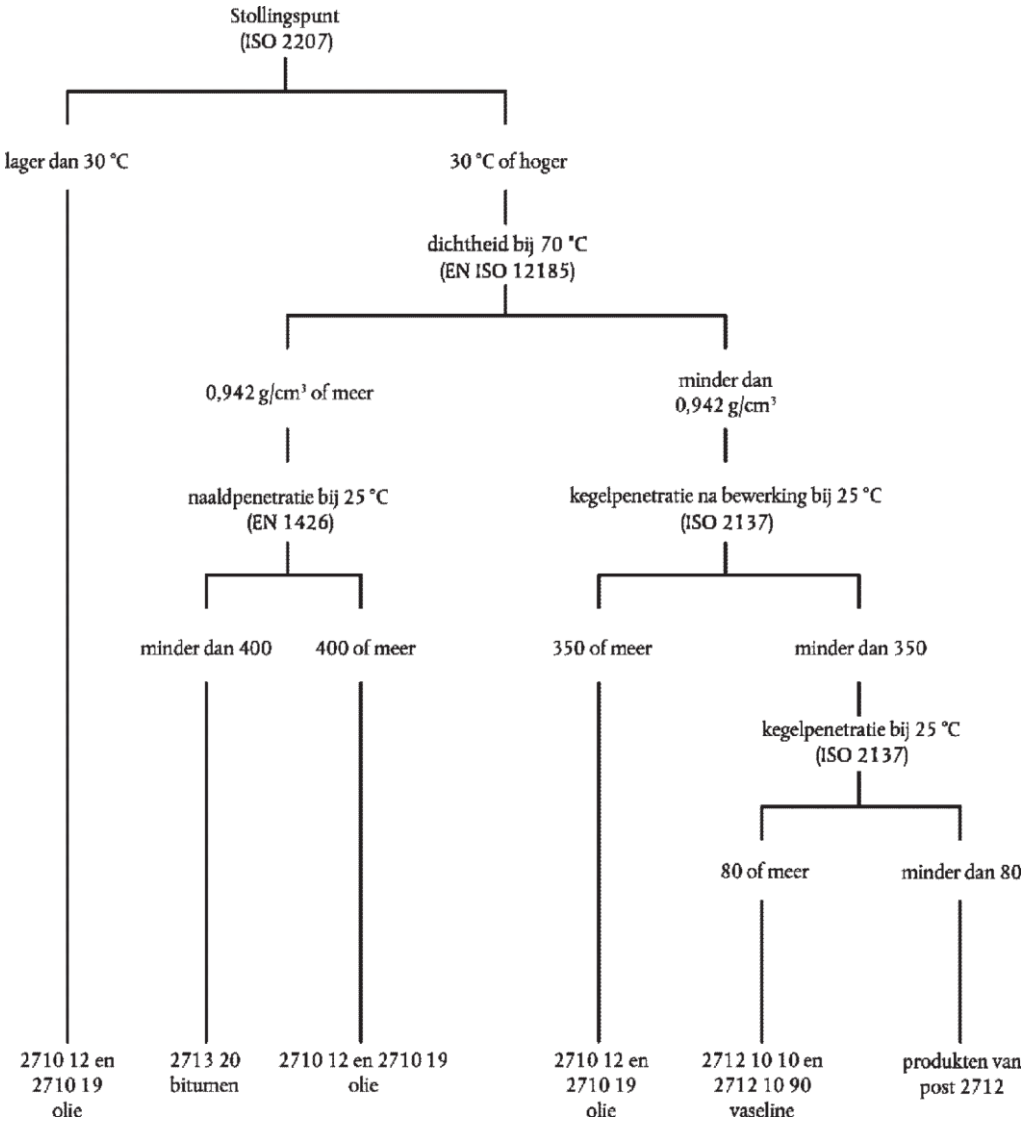

Niet-officiële geconsolideerde versie augustus 2026

II. Preparaten bevattende als basisbestanddeel 70 of meer gewichtspercenten aardolie of olie uit bitumineuze mineralen, elders genoemd noch elders onder begrepen, andere dan die welke biodiesel bevatten

Preparaten vallen alleen dan onder deze onderverdelingen indien zij voldoen aan onderstaande voorwaarden:

1. het gehalte aan aardolie of olie uit bitumineuze mineralen, zoals omschreven onder punt I moet 70 gewichtspercenten of meer bedragen.

   Dit gehalte wordt niet bepaald op basis van de gebruikte hoeveelheden basisstoffen, doch wordt door analyse vastgesteld;

2. de preparaten mogen niet elders zijn genoemd noch elders onder zijn begrepen;

3. de in de preparaten aanwezige aardolie of olie uit bitumineuze mineralen moet het karakter ervan bepalen, dat wil zeggen zij moet met het oog op het gebruik van het preparaat het wezenlijke bestanddeel vormen.

   Als preparaten in de zin van deze onderverdelingen worden bijvoorbeeld niet aangemerkt:

   a) verven en vernissen (posten 3208, 3209 en 3210 00);

   b) toiletartikelen en cosmetische producten op basis van minerale olie (meestal posten 3304 t/m 3307);

   c) petroleumsulfonaten (post 3402 of 3824).

      Petroleumsulfonaten zijn meestal gesuspendeerd in aardolie of olie uit bitumineuze mineralen die als drager dienen. Het gehalte aan zuiver sulfonaat is meestal zo hoog dat een rechtstreeks gebruik als smeermiddel uitgesloten is;

   d) poets- en onderhoudsmiddelen voor hout, schilderwerk, metaal, glas en dergelijke (voornamelijk post 3405);

   e) ontsmettingsmiddelen, insectendodende middelen, enz., ongeacht de wijze van verpakking, bestaande uit oplossingen of dispersies van een actieve stof in aardolie of olie uit bitumineuze mineralen (post 3808);

   f) appreteermiddelen, die in de textielindustrie worden gebruikt (post 3809);

   g) bereide additieven voor minerale olie (ook dopes genaamd) (post 3811);

   h) organische oplosmiddelen en verdunners, van gemengde samenstelling (bijvoorbeeld post 3814 00);

   ij) bindmiddelen voor gietkernen (onderverdeling 3824 10 00);

   k) bepaalde roestwerende preparaten, bijvoorbeeld:

      i) die bestaan uit een oplossing van lanoline (ongeveer 20 %) in white spirit (onderverdeling 3403 19 10);

      ii) die aminen als werkzame bestanddelen bevatten (onderverdeling 3824 99 92).

2710 12 11 t/m 2710 12 90 **lichte oliën en preparaten**

Zie aanvullende aantekening 4 op dit hoofdstuk.

2710 12 21 t/m 2710 12 25 **speciale lichte oliën**

Zie aanvullende aantekening (GN) 2 onder a) op dit hoofdstuk

2710 12 21 **White spirit**

Zie aanvullende aantekening (GN) 2 onder b) op dit hoofdstuk

Niet-officiële geconsolideerde versie augustus 2026

2710 19 21 **reactiemotorbrandstof**

Tot deze onderverdeling behoort reactiemotorbrandstof van het kerosinetype. Deze reactiemotorbrandstof voldoet aan de bepalingen van aanvullende aantekening (GN) 2, onder c), op dit hoofdstuk.

Het gaschromatografische profiel van reactiemotorbrandstof van het kerosinetype, bijvoorbeeld de meest gebruikte reactiemotorbrandstof A-1, is kenmerkend voor een olie die door de destillatie van een ruwe olie en met behulp van andere petrochemische processen is verkregen. De ketenlengte van de alkanen varieert van ongeveer 10 tot 18 koolstofatomen. Het aromatengehalte kan tot 25 vol. % bedragen. Het vlampunt ligt over het algemeen boven 38 °C overeenkomstig methode ISO 13736. Het stolpunt ligt gewoonlijk niet boven – 40 °C.

Reactiemotorbrandstof kan de volgende additieven bevatten: antioxidanten, corrosieremmers, remmers van ijsvorming, fiscale merkstoffen.

GASCHROMATOGRAFISCH PROFIEL VAN REACTIEMOTORBRANDSTOF VAN HET TYPE A-1 (KEROSINE) SimDis ASTM D 2887 extended (gelijkwaardig aan ISO 3924)

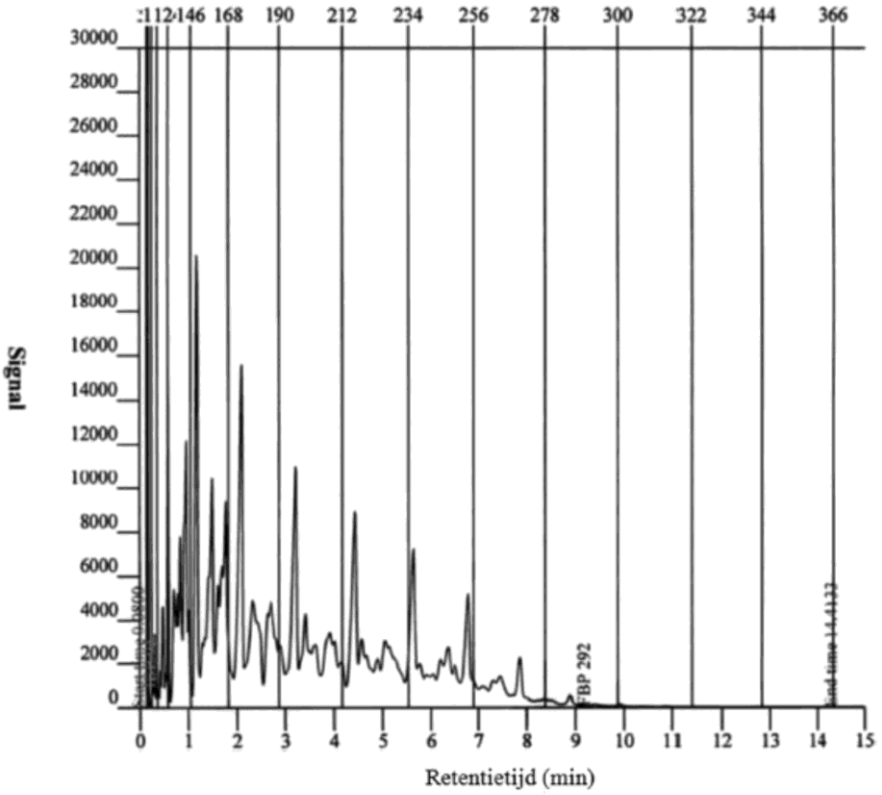

EN ISO 3405 (gelijkwaardig aan methode ASTM D 86) correlatie (STP 577) — verdeling

Terugvinding	KP	Terugvinding	KP	Terugvinding	KP	Terugvinding	KP
Vol. %	°C	Vol. %	°C	Vol. %	°C	Vol. %	°C
Begin-KP	139,7	20,0	167,3	70,0	210,1	Eind-KP	260,7
5,0	153,0	30,0	174,3	80,0	221,5		
10,0	159,4	50,0	190,1	90,0	234,9		

Niet-officiële geconsolideerde versie augustus 2026

2710 19 25 **andere**

Tot deze onderverdeling behoort kerosine die niet bestemd is voor gebruik als reactiemotorbrandstof. De kerosine van deze onderverdeling voldoet aan de bepalingen van aanvullende aantekening (GN) 2, onder c), op dit hoofdstuk.

Het gaschromatografische profiel van deze „andere" kerosine is kenmerkend voor een olie die door de destillatie van een ruwe olie is verkregen.

Deze onderverdeling omvat ook:

— oliën gebruikt in lampen, met een laag aromaten- en olefinengehalte ter voorkoming van roetvorming tijdens de verbranding;

— oliën met een kort destillatietraject, met een gaschromatografisch profiel bestaande uit slechts een fractie van onderstaande GC-afbeelding.

In sommige gevallen zijn chemische merkstoffen aanwezig.

Van deze onderverdeling zijn uitgezonderd mengsels van kerosine met andere minerale oliën of organische oplosmiddelen.

GASCHROMATOGRAFISCH PROFIEL VAN ANDERE KEROSINE DAN REACTIEMOTORBRANDSTOF SimDis ASTM D 2887 extended (gelijkwaardig aan ISO 3924)

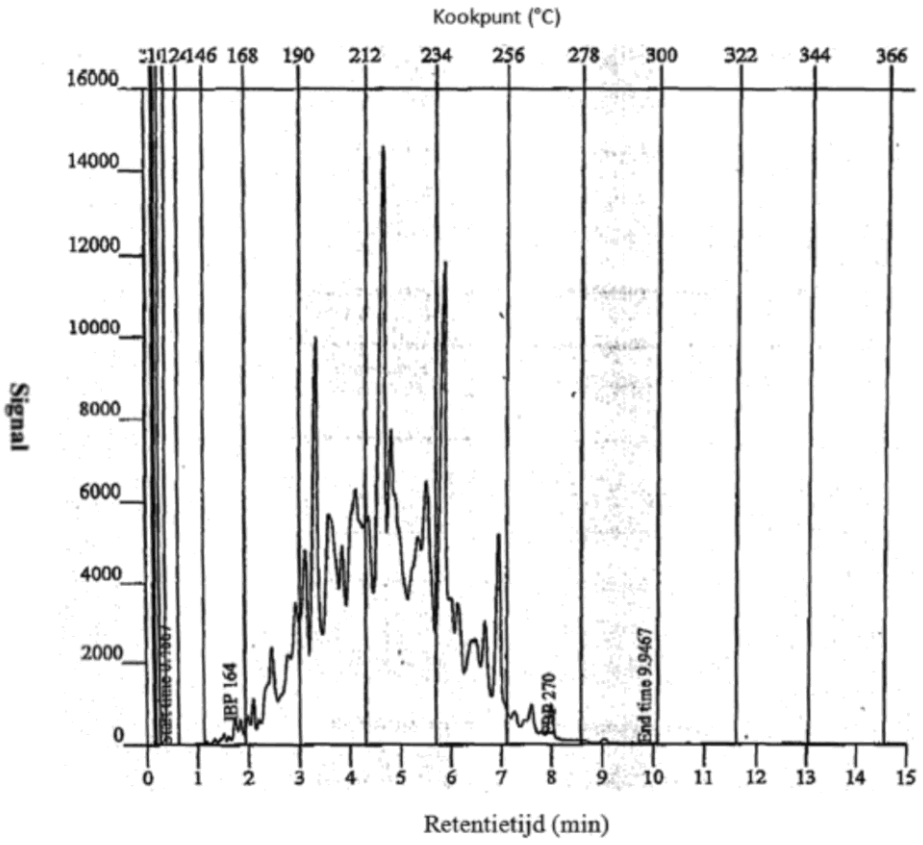

EN ISO 3405 (gelijkwaardig aan methode ASTM D 86) correlatie (STP 577) — verdeling

Terugvinding	KP	Terugvinding	KP	Terugvinding	KP	Terugvinding	KP
Vol. %	°C	Vol. %	°C	Vol. %	°C	Vol. %	°C
Begin-KP	193,4	20,0	210,1	70,0	220,1	Eind-KP	247,3
5,0	201,8	30,0	211,4	80,0	223,4		
10,0	206,2	50,0	214,8	90,0	229,6		

Niet-officiële geconsolideerde versie augustus 2026

2710 19 29 **andere**

Tot deze onderverdeling behoren halfzware oliën, anders dan kerosine van de onderverdelingen 2710 19 21 en 2710 19 25. De oliën van deze onderverdeling voldoen aan de bepalingen van aanvullende aantekening (GN) 2, onder c), op dit hoofdstuk.

Doorgaans worden producten van deze onderverdeling verkregen door één of meer chemisch-fysische processen die de chemische samenstelling van deze producten kunnen wijzigen om ze geschikt te maken voor bepaalde industriële toepassingen. In sommige gevallen kan de wijziging van de moleculaire samenstelling van deze producten worden vastgesteld via GC of SimDis terwijl daarvoor bij andere soorten producten nadere onderzoeken (bv. gaschromatografie-massaspectometrie (GC-MS)) vereist zijn.

Hieronder is een voorbeeld van een SimDis-profiel van deze oliën opgenomen voor n-paraffine.

GASCHROMATOGRAFISCH PROFIEL VAN N-PARAFFINE SimDis ASTM D 2887 extended (gelijkwaardig aan ISO 3924)

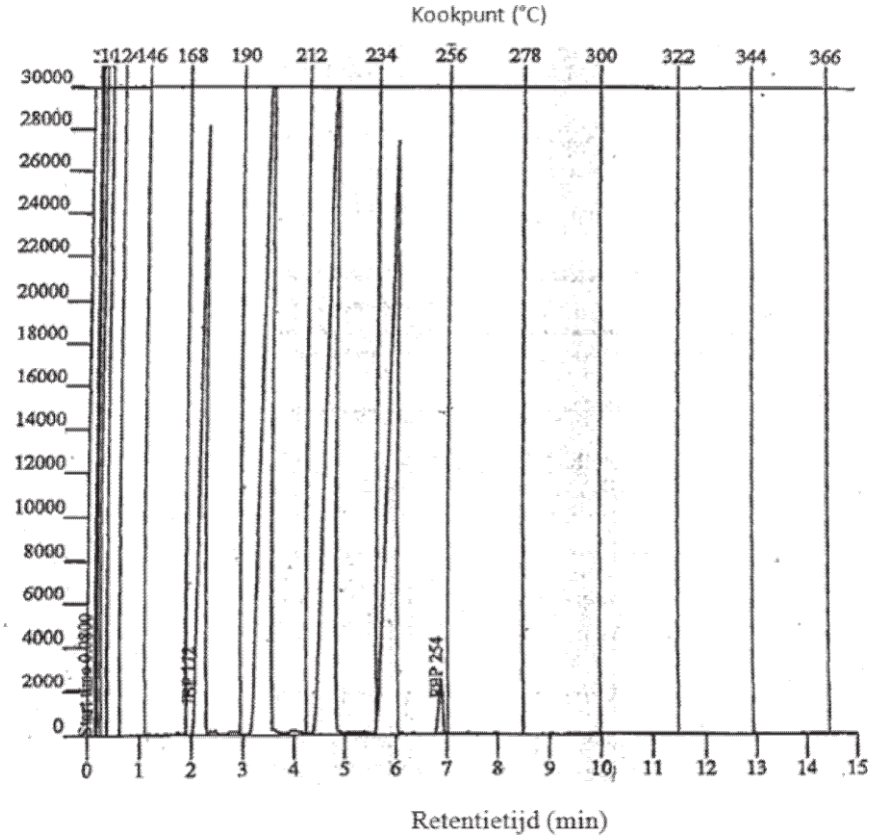

Kookpuntsverdeling (%)

Terugvinding Massa %	KP °C	Terugvinding Massa %	KP °C	Terugvinding Massa %	KP °C	Terugvinding Massa %	KP °C
Begin-KP	172,4	30,0	199,2	60,0	219,6	90,0	239,2
5,0	174,8	35,0	199,6	65,0	220,2	95,0	240,0
10,0	176,0	40,0	200,4	70,0	220,8	Eind-KP	254,4
15,0	188,2	45,0	200,8	75,0	221,8		
20,0	197,2	50,0	217,4	80,0	237,0		
25,0	198,4	55,0	218,8	85,0	238,2		

Niet-officiële geconsolideerde versie augustus 2026

Een ander voorbeeld van producten van deze onderverdeling zijn die welke zijn verkregen in een proces dat uit verschillende stappen bestaat, waaronder:

— extractie van lineaire paraffinen;

— hydrogenering van het gedeparaffineerde residu;

— fractionering door destillatie van het gehydrogeneerde en gedeparaffineerde residu tot producten met kortere koolstoffracties.

Deze producten bestaan uit verzadigde koolwaterstoffen die hoofdzakelijk vertakt en cyclisch zijn, met een aromatengehalte dat ver onder 1 % ligt. Hieronder is een voorbeeld van een SimDis-profiel opgenomen voor dit soort producten:

ASTM D2887 extended (gelijkwaardig aan ISO 3924)

Kookpunt (°C)

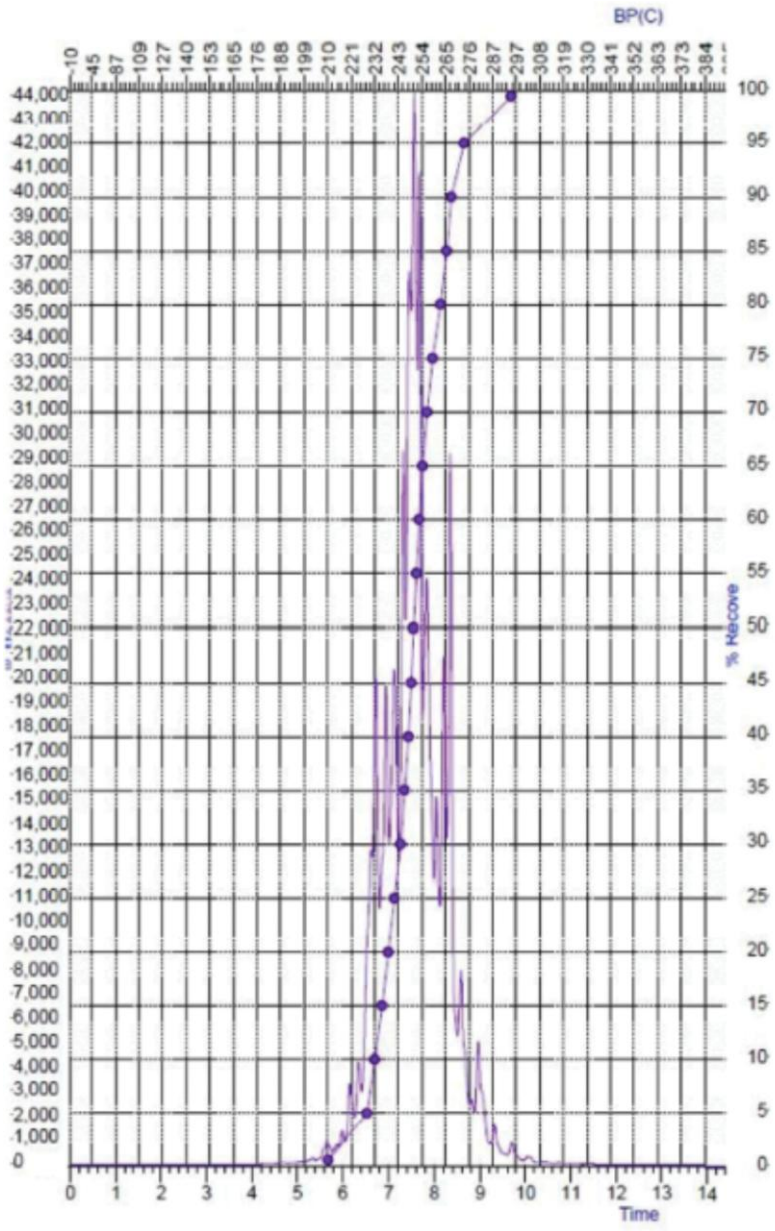

Retentietijd (min)

Niet-officiële geconsolideerde versie augustus 2026

Een ander voorbeeld van producten van deze onderverdeling zijn die welke zijn verkregen in een proces dat uit verschillende stappen bestaat, waaronder:

— extractie van lineaire paraffinen;

— hydrogenering van het gedeparaffineerde residu;

— fractionering door destillatie van het gehydrogeneerde en gedeparaffineerde residu tot producten met kortere koolstoffracties.

Deze producten bestaan uit verzadigde koolwaterstoffen die hoofdzakelijk vertakt en cyclisch zijn, met een aromatengehalte dat ver onder 1 % ligt. Hieronder is een voorbeeld van een SimDis-profiel opgenomen voor dit soort producten:

ASTM D2887 extended (gelijkwaardig aan ISO 3924)

Kookpunt (°C)

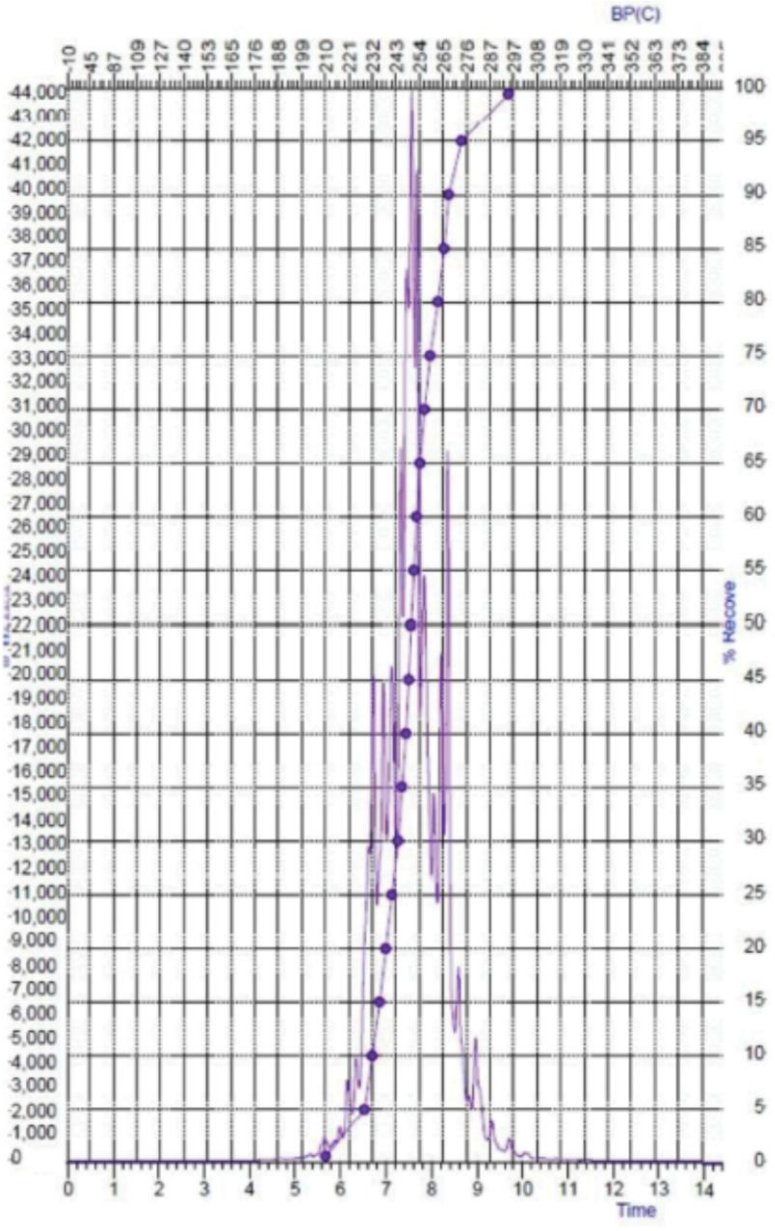

Retentietijd (min)

GC-MS TIC (total ion chromatogram)

Dit profiel is verkregen onder de volgende experimentele voorwaarden:

Kolom	Zebron ZB5-MS (of vergelijkbaar)
Kolomlengte	30 m
I.D.	0,25 mm
d. f.	0,25 µm
Massaspectrum	35-600
Ionenbron	250 °C
Begintijd	3 min.
Splitverhouding	1:60
Injectortemperatuur	250 °C
Injectievolume	1 µL
Transferleiding	275 °C

Kolom	Zebron ZB5-MS (of vergelijkbaar)
Temperatuur programma:	
Begintemperatuur	40 °C
Begintijd	3 min.
Gradiënt 1	2,5 °C/min tot 270 °C
Eindtijd	10 min.

Niet-officiële geconsolideerde versie augustus 2026

Dit profiel toont de volgende distributie:

	KOOLSTOFFRACTIE					
	C10	C11	C12	C13	C14	TOTAAL
n-Paraffinen	0,1	0,6	4,8	1	0	6,5
Monomethylparaffinen	0	1,5	14,2	15,7	1,8	33,2
Andere isoparaffinen	0	0,9	10,6	20,1	0,6	32,2
Cycloparaffinen	0	1,2	6,1	16,3	0,3	24,0
Decaline	0,2	2	1,4	0,6	0	4,2
TOTAAL	**0,3**	**6,2**	**37,1**	**53,7**	**2,7**	**100"**

27101931 t/m 27101999 **zware oliën**

Zie aanvullende aantekening (GN) 2, onder d), op dit hoofdstuk.

27101931 t/m 27101948 **gasolie**

Zie aanvullende aantekening (GN) 2, onder e), op dit hoofdstuk.

27101951 t/m 27101968 **stookolie**

Zie aanvullende aantekening (GN) 2, onder f), op dit hoofdstuk, alsmede onderstaande schematische voorstelling van de kenmerken van stookolie:

Niet-officiële geconsolideerde versie augustus 2026

Kenmerken van stookolie

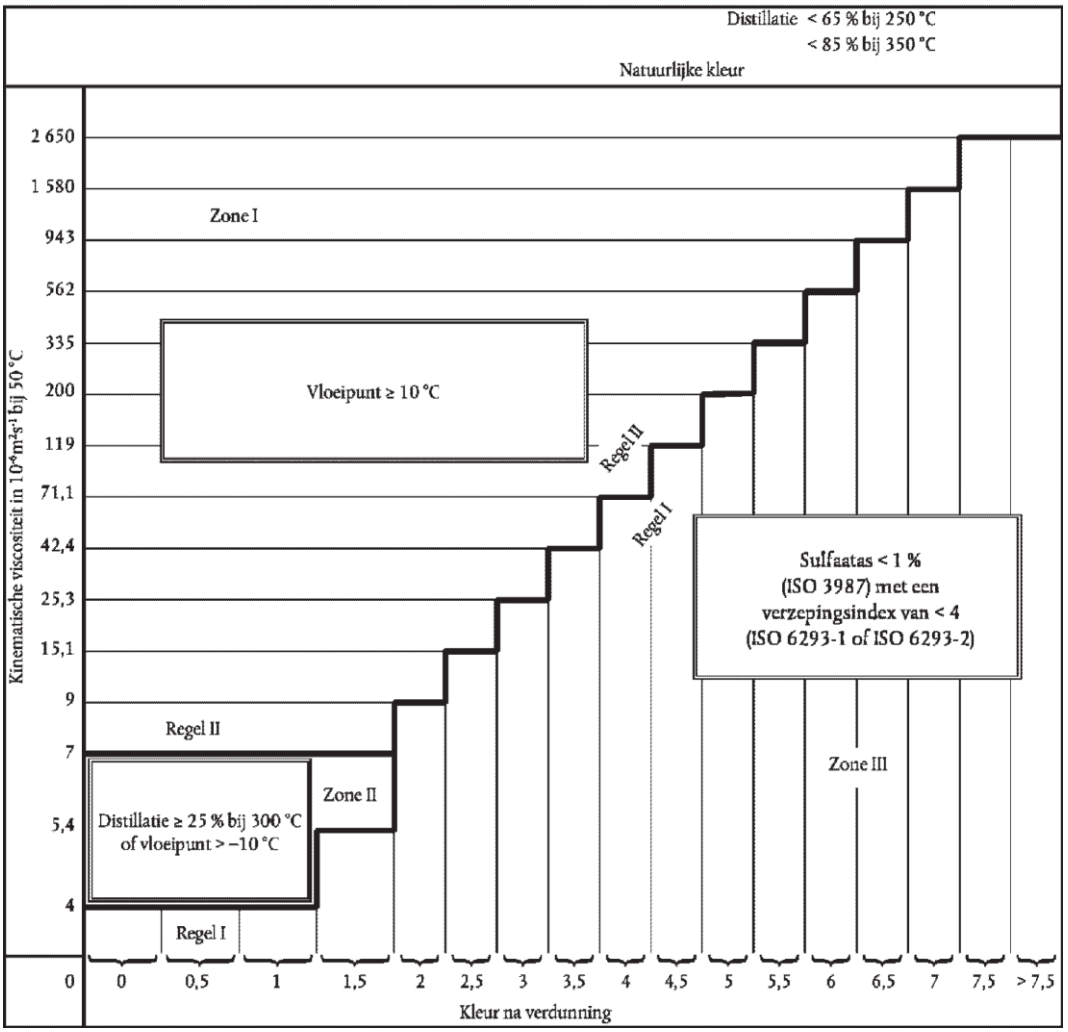

2710 19 71 t/m 2710 19 99

smeerolie en andere oliën

Tot deze onderverdelingen behoren zware oliën in de zin van aanvullende aantekening (GN) 2, onder d), op dit hoofdstuk, voorzover deze niet voldoen aan de voorwaarden van aanvullende aantekening (GN) 2, onder e), (gasolie) of onder f), (stookolie) op dit hoofdstuk.

Hieronder vallen derhalve zware oliën die, distillatieverliezen inbegrepen, voor minder dan 85 % van hun volume overdistilleren bij 350 °C, bepaald volgens de methode EN ISO 3405 (gelijkwaardig aan methode ASTM D 86),

1. voorzover hun viscositeit V bij kleur K na verdunning:

   a) hetzij ten hoogste gelijk is aan de waarden van regel I van de in aanvullende aantekening (GN) 2, onder f), op dit hoofdstuk opgenomen tabel, indien het gehalte aan sulfaatas 1 % of meer of de verzepingsindex 4 of meer bedraagt;

   b) hetzij hoger is dan de waarden van regel II van genoemde tabel, indien het vloeipunt onder 10 °C ligt;

Niet-officiële geconsolideerde versie augustus 2026

c) hetzij ligt tussen de waarden van de regels I en II of gelijk is aan de waarden van regel II, indien zij bij distillatie voor minder dan 25 % van hun volume overdistilleren bij 300 °C en het vloeipunt bij minus 10 °C of lager ligt; dit is uitsluitend van toepassing op olie met een kleur K na verdunning lager dan 2;

2. waarvan niet kan worden bepaald:

a) hetzij het distillatiepercentage bij 250 °C (nul wordt hierbij ook als een percentage beschouwd), bepaald volgens de methode EN ISO 3405 (gelijkwaardig aan methode ASTM D 86);

b) hetzij de kinematische viscositeit bij 50 °C, bepaald volgens de methode EN ISO 3104;

c) hetzij de kleur na verdunning, bepaald volgens de methode methode ISO 2049 (gelijkwaardig aan de ASTM D 1500);

3. die van een niet-natuurlijke kleur zijn.

De voor punt 1 te gebruiken analysemethoden zijn dezelfde als voor stookolie (zie aanvullende aantekening (GN) 1, onder f), op dit hoofdstuk).

Zie ook onderstaande schematische voorstelling:

Kenmerken van smeeroliën en andere

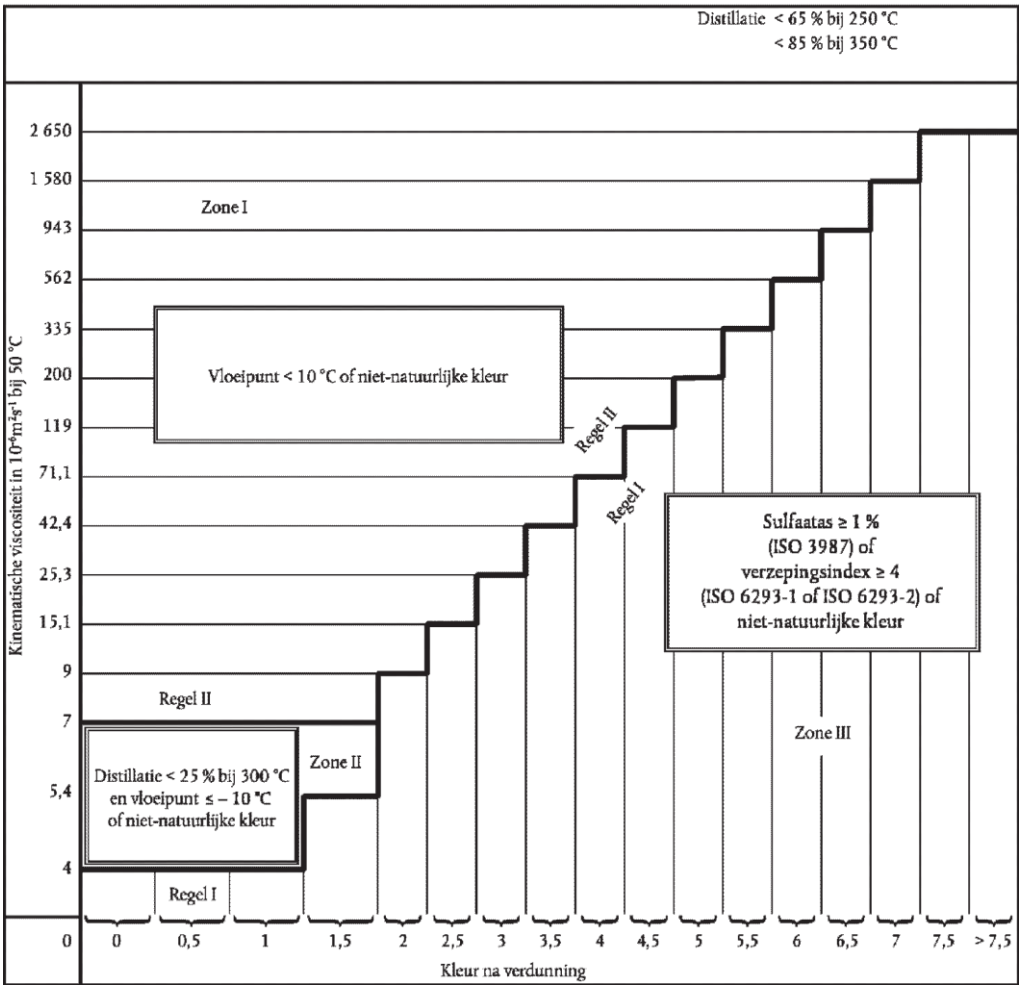

Niet-officiële geconsolideerde versie augustus 2026

27109100 en 27109900 **afvalolie**

Zie aantekening 3 op dit hoofdstuk en onder II van de GS-toelichting op post 2710.

2711 **Aardgas en andere gasvormige koolwaterstoffen**

Zie voor een omschrijving van deze producten de GS-toelichting op post 2711.

Voor de onderverdelingen die betrekking hebben op producten bestemd om:

— een aangewezen behandeling te ondergaan of

— chemisch te worden verwerkt,

wordt verwezen naar de aanvullende aantekeningen (GN) 5 en 6 op dit hoofdstuk en de toelichtingen daarop.

27111900 **andere**

Tot deze onderverdeling behoort uit biomassa verkregen vloeibaar gemaakt gas.

Dit vloeibaar gemaakte gas is verkregen door de fermentatie van biologisch afbreekbare fracties van industrieel, huishoudelijk of stedelijk afval en residuen, van slib uit waterzuiveringsinstallaties, van biologisch afbreekbare fracties van afval en residuen uit de land- of bosbouw, van afval en residuen van de agrovoedingsindustrie en van andere uit biomassa verkregen soortgelijke plantaardige en dierlijke grondstoffen.

Dit gas bestaat hoofdzakelijk uit methaan en bevat in het algemeen kooldioxide en in mindere mate waterstofsulfide, waterstof, stikstof en zuurstof.

27112900 **andere**

Tot deze onderverdeling behoort uit biomassa verkregen gas (in gasvormige staat).

Dit gas is verkregen door de fermentatie van biologisch afbreekbare fracties van industrieel, huishoudelijk of stedelijk afval en residuen, van slib uit waterzuiveringsinstallaties, van biologisch afbreekbare fracties van afval en residuen uit de land- of bosbouw, van afval en residuen van de agrovoedingsindustrie en van andere uit biomassa verkregen soortgelijke plantaardige en dierlijke grondstoffen.

Dit gas bestaat hoofdzakelijk uit methaan en bevat in het algemeen kooldioxide en in mindere mate waterstofsulfide, waterstof, stikstof en zuurstof.

2712 **Vaseline; paraffine, microkristallijne was uit aardolie, „slack wax", ozokeriet, montaanwas, turfwas, andere minerale was en dergelijke door synthese of op andere wijze verkregen producten, ook indien gekleurd**

27121010 en 27121090 **vaseline**

Zie letter A van de GS-toelichting op post 2712.

Zie ook de schematische voorstelling onder punt I van de toelichting op de onderverdelingen 2710 12 11 t/m 2710 19 99.

27121010 **ruwe**

Zie aanvullende aantekening (GN) 3 op dit hoofdstuk.

27122010 en 27122090 **paraffine bevattende minder dan 0,75 gewichtspercent olie**

Deze onderverdelingen omvatten de paraffine die wordt beschreven onder letter B, eerste alinea, van de GS-toelichting op post 2712.

27129011 en 27129019 **ozokeriet, montaanwas en turfwas (natuurlijke producten)**

Tot deze onderverdelingen behoren de onder letter B, derde, vierde en vijfde alinea, van de GS-toelichting op post 2712 omschreven producten.

Ozokeriet (aardwas) wordt tegenwoordig nauwelijks meer verhandeld (uitputting van de winplaatsen of geringe rentabiliteit). De termen ozokeriet en ceresine (gezuiverd ozokeriet) worden vaak gebruikt voor was uit aardolie bedoeld bij de onderverdelingen 2712 90 31 t/m 2712 90 99.

Niet-officiële geconsolideerde versie augustus 2026

2712 90 31 t/m 2712 90 99

andere

Tot deze onderverdelingen behoren de onder letter B, tweede, zesde en zevende alinea, van de GS-toelichting op post 2712 omschreven producten, met uitzondering van synthetische paraffine (onderverdeling 2712 20 10 of 2712 20 90).

Deze producten hebben:

1. een stollingspunt (methode ASTM D 938 gelijkwaardig aan ISO 2207) dat niet lager is dan 30 °C, en
2. een dichtheid van minder dan 0,942 g/cm³ bij 70 °C volgens EN ISO 12185, en
3. een kegelpenetratie na bewerking (methode ASTM D 217 gelijkwaardig aan ISO 2137) van minder dan 350 bij 25 °C, en
4. een kegelpenetratie (methode ASTM D 937 gelijkwaardig aan ISO 2137) van minder dan 80 bij 25 °C.

Zie ook de schematische voorstelling onder punt I van de toelichting op de onderverdelingen 2710 12 11 t/m 2710 19 99.

2712 90 31 t/m 2712 90 39

ruwe

Zie aanvullende aantekening (GN) 4 op dit hoofdstuk.

Voor de onderverdelingen die betrekking hebben op producten bestemd om:

— een aangewezen behandeling te ondergaan of

— chemisch te worden verwerkt,

wordt verwezen naar de aanvullende aantekeningen (GN) 5 en 6 op dit hoofdstuk en de toelichtingen daarop.

2713

Petroleumcokes, petroleumbitumen en andere residuen van aardolie of van olie uit bitumineuze mineralen

2713 11 00 en 2713 12 00

petroleumcokes

Tot deze onderverdelingen behoort de onder letter A van de GS-toelichting op post 2713 omschreven petroleumcokes.

2713 20 00

petroleumbitumen

Tot deze onderverdeling behoort het onder letter B van de GS-toelichting op post 2713 omschreven petroleumbitumen.

Dit product heeft:

1. een stollingspunt (methode ASTM D 938 gelijkwaardig aan ISO 2207) van 30 °C of hoger, en
2. een dichtheid van 0,942 g/cm³ of meer bij 70 °C volgens EN ISO 12185, en
3. een naaldpenetratie (methode EN 1426) van minder dan 400 bij 25 °C.

Zie ook de schematische voorstelling onder punt I van de toelichting op de onderverdelingen 2710 12 11 t/m 2710 19 99.

2713 90 10 en 2713 90 90

andere residuen van aardolie of van olie uit bitumineuze mineralen

Tot deze onderverdelingen behoren de onder letter C van de GS-toelichting op post 2713 omschreven producten.

De aromatische extracten van deze onderverdelingen (zie letter C, punt 1, van de GS-toelichting op post 2713) voldoen in het algemeen aan onderstaande voorwaarden:

1. het gehalte aan aromatische bestanddelen, bepaald volgens de in bijlage A van de toelichting op dit hoofdstuk vermelde methode, bedraagt meer dan 80 gewichtspercenten, en

Niet-officiële geconsolideerde versie augustus 2026

2. de dichtheid bij 15 °C volgens EN ISO 12185 is hoger dan 0,950 g/cm3, en

3. bij 300 °C distilleert niet meer dan 20 % van het volume over (methode EN ISO 3405 (gelijkwaardig aan methode ASTM D 86)).

Alkylbenzenen en alkylnaftalenen, die eveneens aan bovenstaande voorwaarden voldoen, worden evenwel ingedeeld onder post 3817.

2715 00 00 **Bitumineuze mengsels van natuurlijk asfalt, van natuurlijk bitumen, van petroleumbitumen, van minerale teer of van minerale teerpek (bijvoorbeeld bitumineuze mastiek, vloeibitumen of koudasfalt („cut-back”))**

De samenstelling van de bitumineuze mengsels bedoeld bij deze post varieert naargelang van het doel waarvoor zij zijn bestemd.

1. *Producten voor het waterdicht maken, voor het aanbrengen van een beschermende deklaag en voor isolatiedoeleinden*

Deze voor corrosiewerende deklagen, voor isolatie van elektrisch materiaal, voor het waterdicht maken van oppervlakken, het opvullen van scheuren, enz., gebruikte stoffen zijn over het algemeen samengesteld uit een bindmiddel (bitumen, asfalt of teer) en vaste vulstoffen, zoals vezels van minerale oorsprong (asbest, glas), houtzaagsel of andere dergelijke stoffen, die aan het mengsel de gewenste eigenschappen geven of het gebruik ervan vergemakkelijken. Hiervan kunnen bijvoorbeeld worden genoemd:

a) producten voor het aanbrengen van een bescher mende laag

Met deze producten, die minder dan 30 % oplosmiddelen bevatten, kunnen beschermende deklagen worden aangebracht tot een dikte van 3 tot 4 mm;

b) bitumineuze mastieksoor ten

Met deze producten, die niet meer dan 10 % oplosmiddelen bevatten, kunnen zowel beschermende deklagen worden aangebracht van 4 mm tot 1 cm dik als naden van grotere afmetingen (2 tot 8 cm) worden gedicht;

c) andere bitumineuze preparaten

Deze producten bevatten geen oplosmiddelen, maar wel vulstoffen, en moeten voor het gebruik verwarmd worden. Zij worden hoofdzakelijk gebruikt voor de bescherming van pijpleidingen (pipelines), die in de grond of onder water worden gelegd.

2. *Producten voor wegdekken*

De bij de aanleg van wegen gebruikte bitumineuze producten van deze soort worden in twee hoofdcategorieën ingedeeld:

a) vloeibitumen („cut-backs”) en „Road-oils”

Vloeibitumen bestaat uit in min of meer zware oplosmiddelen opgelost bitumen. De hoeveelheid oplosmiddel varieert naargelang van de gewenste viscositeit.

De handelsaanduidingen van deze preparaten verschillen, afhankelijk van het feit of de gebruikte oplosmiddelen al dan niet uit producten van de aardoliedistillatie bestaan; is zulks wel het geval dan wordt gesproken van vloeibaar gemaakte bitumen en anders van gefluxte bitumen.

„Road-oils” zijn eveneens preparaten op bitumineuze basis, waarvaan al naargelang van de gewenste viscositeit een zekere hoeveelheid zware oplosmiddelen toegevoegd wordt.

Om de binding tussen het bitumen en de vulstoffen te bevorderen, worden wel zogenaamde „anti-stripping”-additieven toegevoegd.

Voor al deze bitumineuze preparaten gelden de volgende onderscheidingscriteria:

— een naaldpenetratie volgens de methode EN 1426 van 400 of meer bij 25 °C;

— een distillatieresidu, verkregen door vacuümdistillatie volgens de methode ASTM D 1189 (ingetrokken in 1979 en geen bestaande EN/ISO-methode), van 60 of meer gewichtspercenten, met een naaldpenetratie volgens de methode EN 1426 van minder dan 400 bij 25 °C.

Uit de hierna opgenomen schematische voorstelling blijkt dat:

— door het eerste criterium vastgesteld kan worden of men te maken heeft met vloeibaar gemaakt of gefluxt bitumen, dan wel met bitumen van onderverdeling 2713 20 00;

— door het tweede criterium vastgesteld kan worden of men te maken heeft met vloeibaar gemaakt of gefluxt bitumen, dan wel met olie uit bitumineuze mineralen van de onderverdelingen 2710 12 11 t/m 2710 19 99.

Niet-officiële geconsolideerde versie augustus 2026

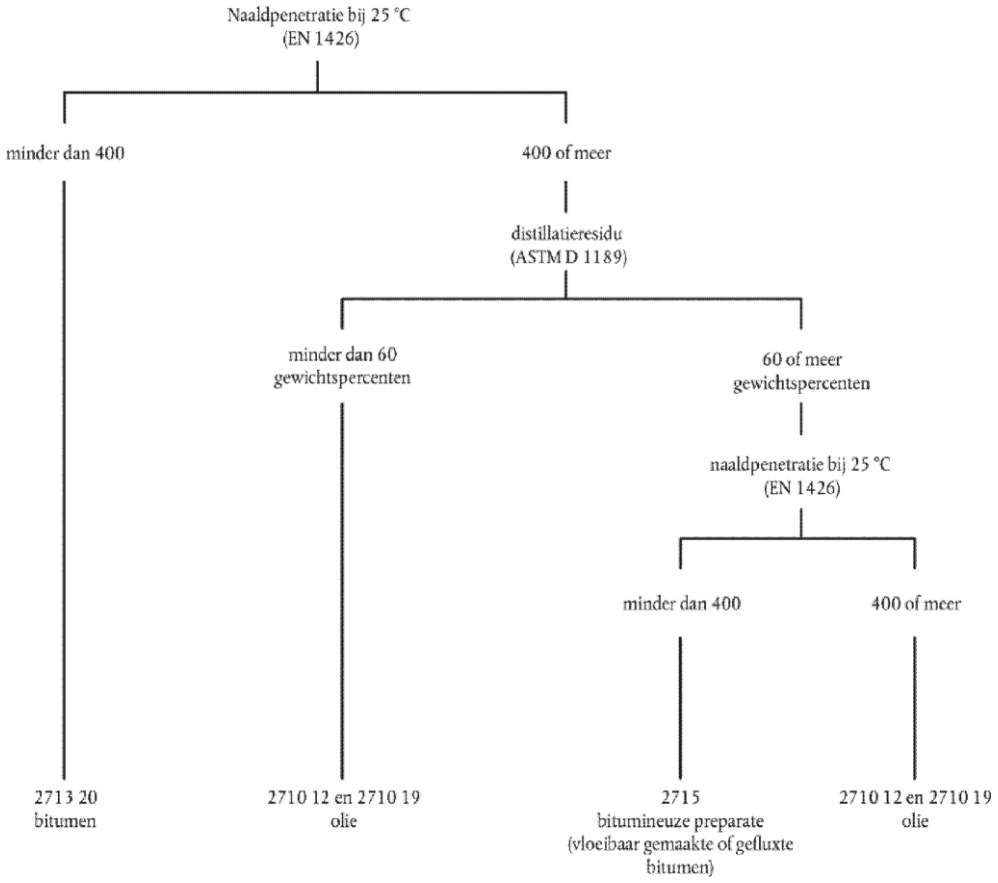

b) wate rige emulsies

Dit zijn de preparaten verkregen door bitumen met water te emulgeren.

Er zijn twee soorten emulsies:

1. anionische of „alkalische” emulsies op basis van gewone of talloliezeep;
2. kationische of „zure” emulsies, die onder gebruikmaking van vetaminen of quaternaire ammoniumverbindingen vervaardigd worden.

Niet-officiële geconsolideerde versie augustus 2026

BIJLAGE A

METHODE VOOR DE BEPALING VAN HET GEHALTE AAN AROMATISCHE BESTANDDELEN IN PRODUCTEN WAARVAN HET DISTILLATIE-EINDPUNT BOVEN 315 °C LIGT

1. Toepassingsgebied

Deze testmethode betreft de bepaling van het gehalte aan aromatische en niet-aromatische bestanddelen in minerale oliën.

2. Definitie

2.1. Aromatische bestanddelen: het in oplosmiddel opgeloste en aan silicagel geadsorbeerde gedeelte van het monster De aromatische bestanddelen kunnen het volgende bevatten: aromatische koolwaterstoffen, gecondenseerde nafteenaromaten, aromatische olefines, asfaltenen, aromatische verbindingen die zwavelzuur, stikstof, zuurstof en polaire aromatische verbindingen bevatten.

2.2. Niet-aromatische bestanddelen: het gedeelte van het monster dat niet aan silicagel geadsorbeerd is en dat door het oplosmiddel geëlueerd is (zoals niet-aromatische koolwaterstoffen).

3. Principe van de methode

Het in *n*-pentaan opgeloste monster wordt in een speciale, met silicagel gevulde chromatografiekolom gepercoleerd. De met oplosmiddel geëlueerde niet-aromatische bestanddelen worden vervolgens opgevangen en na verdamping van het oplosmiddel door weging kwantitatief bepaald.

Monsters die niet in *n*-pentaan oplossen, moeten worden opgelost in cyclohexaan.

4. Apparatuur en reagentia

Chromatografiekolom: een glazen buis met afmetingen en vorm als weergegeven in de hierna opgenomen tekening. De bovenste opening moet kunnen worden afgesloten met een glazen verbindingsstuk, waarvan het vlakke, matgepolijste randoppervlak door middel van twee met rubber beklede metalen klemmen welke op de kolom wordt bevestigd. De afsluiting moet in verband met het gebruik van stikstof- of luchtdruk volledig dicht zijn.

Silicagel: korrelgrootte 200 mesh of meer. Het moet voor het gebruik gedurende zeven uur in een droogoven bij 170 °C worden geactiveerd; daarna in een exsiccator laten afgekoelen. Na activering moet de silicagel binnen een paar dagen worden gebruikt.

Oplosmiddel I n-pentaan: zuiverheidsgraad ten minste 95 %, vrij van aromaten.

Oplosmiddel II cyclohexaan: zuiverheidsgraad ten minste 98 %, vrij van aromaten.

5. Procedure 1 (chromatografiekolom 1)

Bereiding van de monsteroplossing: los ongeveer 3,6 g (nauwkeurig gewogen) van het monster op in 10 ml *n*-pentaan (I). Indien het monster niet oplosbaar is in *n*-pentaan, wordt cyclohexaan gebruikt en wordt de bepaling met cyclohexaan (II) in plaats van *n*-pentaan (I) uitgevoerd.

De chromatografiekolom (chromatografiekolom 1) wordt tot ongeveer 10 cm onder de bolvormige uitstulping gevuld met het vooraf geactiveerde silicagel, waarbij de inhoud van de kolom met behulp van een vibrator zorgvuldig wordt geschud, teneinde vorming van kanaaltjes te voorkomen. Vervolgens wordt in het gedeelte boven de silicagelkolom een propje glaswol aangebracht.

De silicagel wordt vooraf bevochtigd met 180 ml oplosmiddel (I) of (II) en van bovenaf onder lucht- of stikstofdruk gezet totdat de vloeistofspiegel het bovenste niveau van het silicagel bereikt.

Nadat de druk in de kolom voorzichtig is weggenomen, wordt een hoeveelheid van ongeveer 3,6 g (gewogen met een nauwkeurigheid van 2 decimalen) van het monster, opgelost in 10 ml oplosmiddel (I) of (II), in de kolom gebracht; vervolgens wordt het gebruikte bekerglas omgespoeld met nog eens 10 ml oplosmiddel (I) of (II)), dat eveneens in de kolom wordt gebracht.

De druk wordt geleidelijk opgevoerd totdat de vloeistof druppelsgewijze uit de capillaire buis onderaan de kolom vloeit met een snelheid van ongeveer 1 ml per minuut; deze vloeistof wordt opgevangen in een glazen kolf met een inhoud van 500 ml.

Wanneer het niveau van de vloeistof die de af te scheiden substantie bevat tot het bovenste niveau van het silicagel zakt, wordt de druk opnieuw voorzichtig weggenomen en wordt 230 ml oplosmiddel (I) of (II) toegevoegd; dan wordt de druk onmiddellijk opnieuw opgevoerd en de vloeistofspiegel verlaagd tot het bovenste niveau van het silicagel, waarbij het eluaat in dezelfde kolf als hiervoor genoemd wordt opgevangen.

Niet-officiële geconsolideerde versie augustus 2026

Alvorens het niveau van de vloeistof die de af te scheiden substantie bevat tot het bovenste niveau van het silicagel zakt, wordt het eluaat aan de hand van FT-IR gecontroleerd op de aanwezigheid van aromaten. Indien het eluaat uitsluitend alifatische koolwaterstoffen bevat, wordt na het wegnemen van de druk nogmaals 50 ml oplosmiddel (I) of (II) toegevoegd. Herhaal deze stap indien nodig.

De opgevangen fractie wordt bij ongeveer 35 °C in een vacuümoven of in een roterende vacuümverdamper of soortgelijk apparaat tot een gering volume ingedampt; vervolgens wordt dit residue kwantitatief overgebracht in een getarreerde bekerglas, waarbij meer oplosmiddel (I) of (II) wordt gebruikt.

De inhoud van het bekerglas wordt in een vacuümoven bij 35 °C verdampt tot een constant gewicht (W). Het verschil tussen de twee laatste wegingen mag niet groter zijn dan 0,01 g. De tijd tussen de twee wegingen moet minstens 30 minuten zijn.

Het aantal gewichtspercenten niet-aromatische bestanddelen (A) wordt berekend met de volgende formule:

$$A = W/W_1 * 100$$

waarbij W_1 het gewicht van het onderzochte monster voorstelt.

Het verschil ten opzichte van 100 is het percentage van de door de silicagel geabsorbeerde aromatische bestanddelen.

6. Nauwkeurigheid van de methode

Herhaalbaarheid: 5 %.

Reproduceerbaarheid: 10 %.

7. Procedure 2 (chromatografiekolom 2)

Bereiding van de monsteroplossing: los ongeveer 0,9 g (nauwkeurig gewogen) van het monster op in 2,5 ml n-pentaan (I). Indien het monster niet oplosbaar is in n-pentaan, wordt cyclohexaan gebruikt en wordt de bepaling met cyclohexaan (II) in plaats van n-pentaan (I) uitgevoerd.

De chromatografiekolom (chromatografiekolom 2) wordt tot ongeveer 2,5 cm onder de bolvormige uitstulping gevuld met het vooraf geactiveerde silicagel, waarbij de inhoud van de kolom met behulp van een vibrator zorgvuldig wordt geschud, teneinde vorming van kanaaltjes te voorkomen. Vervolgens wordt in het gedeelte boven de silicagelkolom een propje glaswol aangebracht.

Het silicagel wordt vooraf bevochtigd met 45 ml oplosmiddel (I) of (II) en van bovenaf onder lucht- of stikstofdruk gezet totdat de vloeistofspiegel het bovenste niveau van het silicagel bereikt.

Nadat de druk in de kolom voorzichtig is weggenomen, wordt een hoeveelheid van ongeveer 0,9 g (gewogen met een nauwkeurigheid van 2 decimalen) van het monster, opgelost in 2,5 ml oplosmiddel (I) of (II), in de kolom gebracht; vervolgens wordt het gebruikte bekerglas omgespoeld met nog eens 2,5 ml oplosmiddel (I) of (II)), dat eveneens in de kolom wordt gebracht.

De druk wordt geleidelijk opgevoerd totdat de vloeistof druppelsgewijze uit de capillaire buis onderaan de kolom vloeit met een snelheid van ongeveer 1 ml per minuut; deze vloeistof wordt opgevangen in een glazen kolf met een inhoud van 250 ml.

Wanneer het niveau van de vloeistof die de af te scheiden substantie bevat tot het bovenste niveau van het silicagel is gezakt, wordt de druk opnieuw voorzichtig weggenomen en wordt 57,5 ml oplosmiddel (I) of (II) toegevoegd; dan wordt de druk onmiddellijk opnieuw opgevoerd en wordt de vloeistofspiegel verlaagd tot het bovenste niveau van het silicagel, waarbij het eluaat in dezelfde kolf als hiervoor genoemd wordt opgevangen.

Alvorens het niveau van de vloeistof, die de af te scheiden substantie bevat, tot het bovenste niveau van het silicagel zakt, wordt het eluaat aan de hand van FT-IR gecontroleerd op de aanwezigheid van aromaten. Indien het eluaat uitsluitend alifatische koolwaterstoffen bevat, wordt na het wegnemen van de druk nogmaals 12,5 ml oplosmiddel (I) of (II) toegevoegd. Herhaal deze stap indien nodig.

De opgevangen fractie wordt bij ongeveer 35 °C in een vacuümdroogoven of in een roterende vacuümverdamper of soortgelijk apparaat tot een gering volume ingedampt; vervolgens wordt dit residue kwantitatief overgebracht in een getarreerd bekerglas, waarbij meer oplosmiddel (I) of (II) wordt gebruikt.

De inhoud van het bekerglas wordt in een vacuümoven bij at 35 °C verdampt tot een constant gewicht (W). Het verschil tussen de twee laatste wegingen mag niet groter zijn dan 0,01 g. De tijd tussen de twee wegingen moet minstens 30 minuten zijn.

Niet-officiële geconsolideerde versie augustus 2026

Het aantal gewichtspercenten niet-aromatische bestanddelen (A) wordt berekend met de volgende formule:

$$A = W/W_1 * 100$$

waarbij W_1 het gewicht van het onderzochte monster voorstelt.

Het verschil ten opzichte van 100 is het percenten van de door de silicagel geabsorbeerde aromatische bestanddelen.

8. Nauwkeurigheid van de methode

Herhaalbaarheid: 5 %.

Reproduceerbaarheid: 10 %.

Niet-officiële geconsolideerde versie augustus 2026

Chromatografiekolom 1

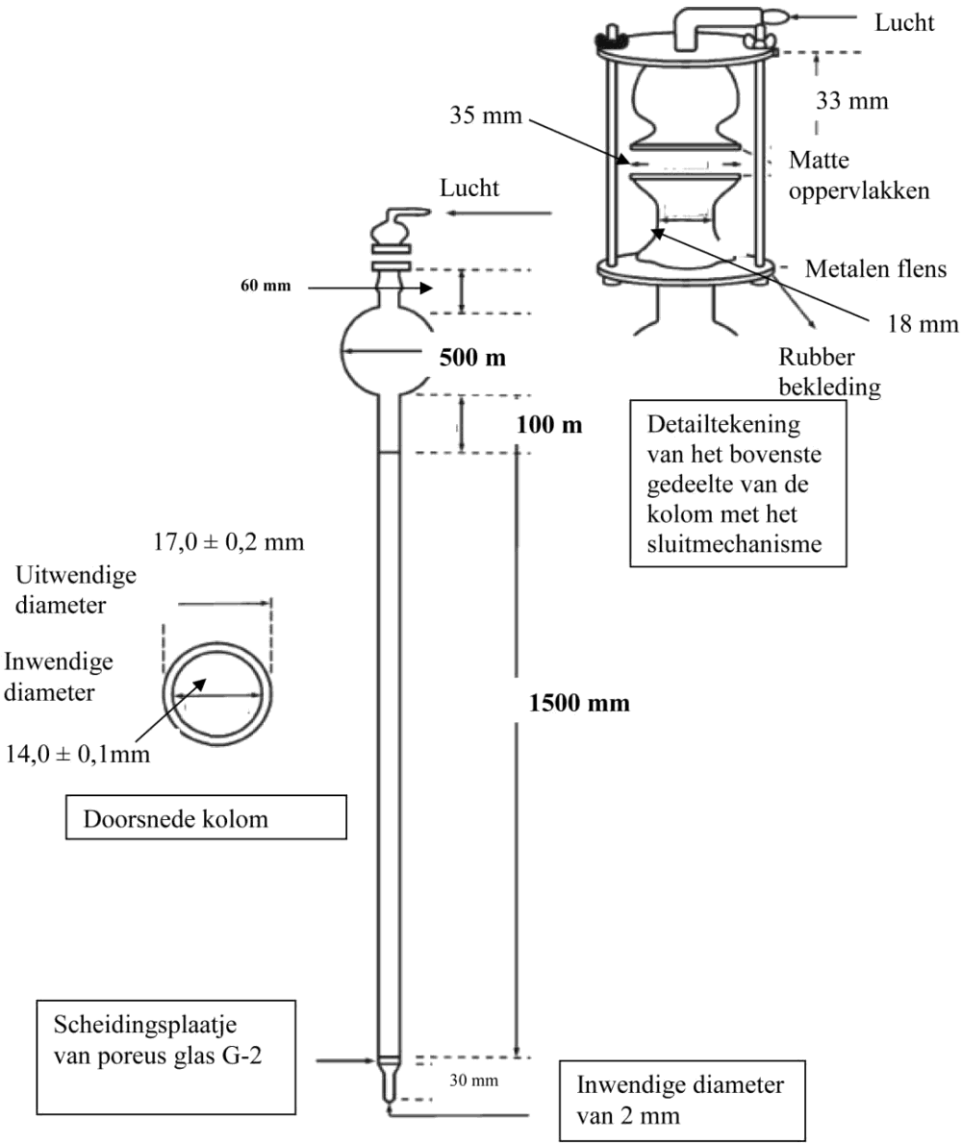

Niet-officiële geconsolideerde versie augustus 2026

Chromatografiekolom 2

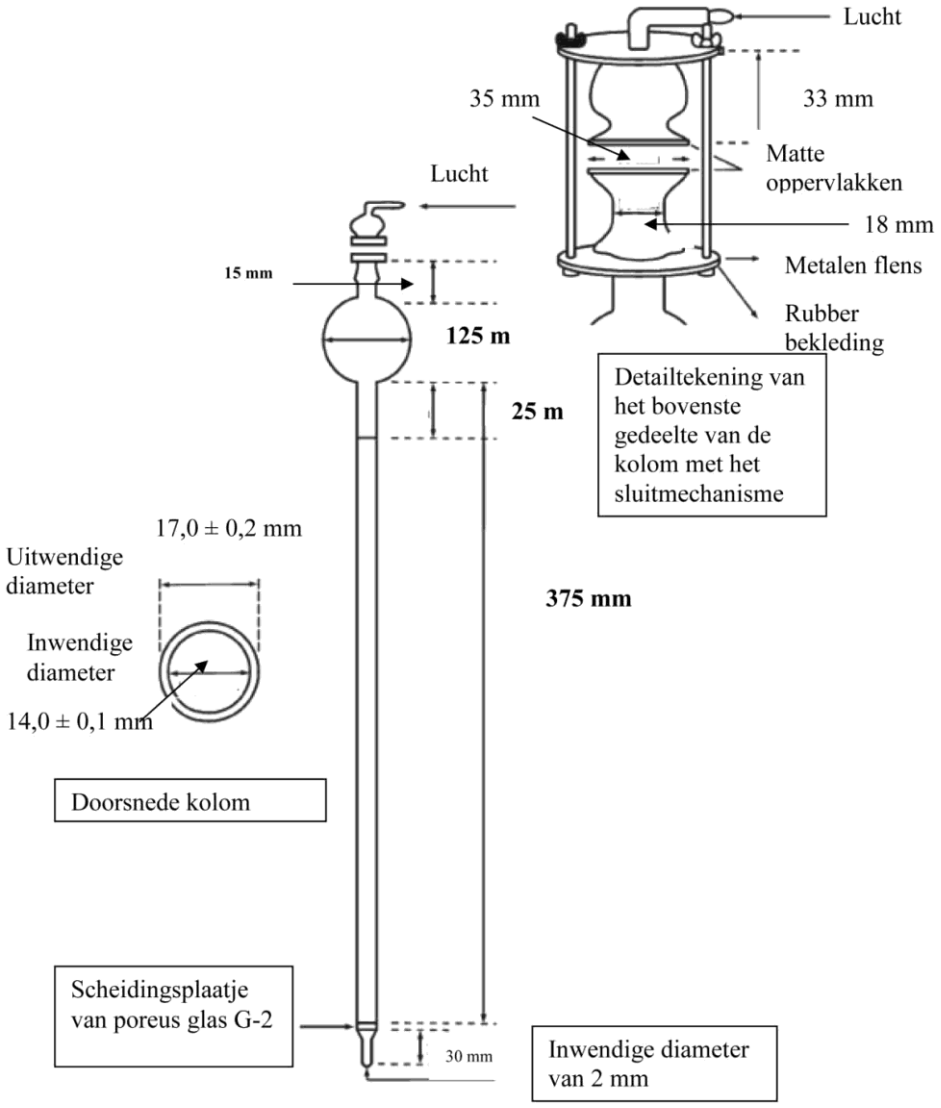

Niet-officiële geconsolideerde versie augustus 2026

BIJLAGE B

METHODE VOOR DE BEPALING VAN HET STOLLINGSPUNT VAN NAFTALEEN

Ongeveer 100 g naftaleen wordt in een porseleinen schaal met een capaciteit van ongeveer 100 cm^3 onder voortdurend roeren gesmolten. Ongeveer 40 cm^3 van de gesmolten substantie wordt in een voorverwarmde „Shukoff-kolf" gedaan, zodat deze voor 3/4 gevuld is. Vervolgens wordt een thermometer met een schaalverdeling in tienden van graden door een kurken stop hierin zo aangebracht, dat het kwikbolletje zich in het midden van de vloeistof bevindt. Wanneer de temperatuur gedaald is tot in de nabijheid van het stollingspunt van naftaleen (ongeveer 83 °C), wordt door voortdurend schudden de kristallisatie op gang gebracht. Zodra zich de eerste kristallen vormen, komt de kwikkolom gewoonlijk tot stilstand, waarna deze weer gaat dalen. De temperatuur waarbij de kolom tot rust komt en enige tijd blijft staan, wordt afgelezen en, met inachtneming van een correctiefactor voor de boven de kurk uitstekende kwikkolom, als het stollingspunt van naftaleen aangegeven.

De correctie kan voor kwikthermometers gesteld worden op:

$$\frac{n\,ðt - t'Þ}{6000}$$

Hierin stelt „n" het aantal schaalverdelingen voor van de boven de kurk uitstekende kwikkolom, „t" de afgelezen temperatuur en „t′" de gemiddelde temperatuur van de boven de kurk uitstekende kwikkolom; „t′" kan bij benadering worden bepaald met een hulpthermometer, waarvan het kwikbolletje zich halverwege de uitstekende kwikkolom bevindt. Het gebruik van een capillaire thermometer kan een grotere precisie geven.

De hieronder afgebeelde „Shukoff-kolf" is een dubbelwandige glazen kolf met vacuümisolatie:

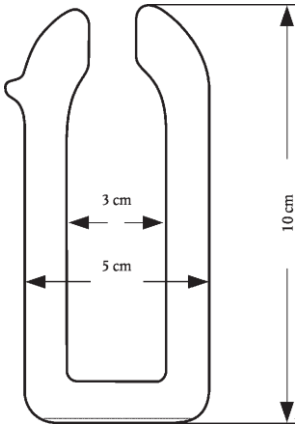

Niet-officiële geconsolideerde versie augustus 2026

AFDELING VI

PRODUCTEN VAN DE CHEMISCHE EN VAN DE AANVERWANTE INDUSTRIEËN

Algemene opmerkingen

Zie voor de interpretatie van de aantekeningen 1, 2 en 3 op deze afdeling de algemene opmerkingen van de GS-toelichting op deze afdeling.

HOOFDSTUK 28

ANORGANISCHE CHEMISCHE PRODUCTEN; ANORGANISCHE OF ORGANISCHE VERBINDINGEN VAN EDELE METALEN, VAN RADIOACTIEVE ELEMENTEN, VAN ZELDZAME AARDMETALEN EN VAN ISOTOPEN

Algemene opmerkingen

Chemisch welbepaalde anorganische verbindingen, die als een voedingssupplement worden aangeboden in capsules (behalve microcapsules), bijvoorbeeld gelatine, worden niet onder dit hoofdstuk ingedeeld omdat de aanbieding in capsules een behandeling is die niet onder aantekening 1 bij dit hoofdstuk valt.

II. ANORGANISCHE ZUREN EN ANORGANISCHE ZUURSTOFVERBINDINGEN VAN NIET-METALEN

2811 **Andere anorganische zuren en andere anorganische zuurstofverbindingen van niet-metalen**

2811 19 80 **andere**

Hiertoe behoren onder meer de producten bedoeld in aantekening 4 op dit hoofdstuk.

III. VERBINDINGEN VAN NIET-METALEN MET HALOGENEN, MET HALOGENEN EN ZUURSTOF, OF MET ZWAVEL

2812 **Halogeniden en halogenideoxiden van niet-metalen**

chloriden en chlorideoxiden

2812 11 00 **carbonylchloride (fosgeen)**

Zie de letter B, punt 5, van de GS-toelichting op post 2812.

2812 12 00 **fosforoxychloride; fosfortrichloride; fosforpentachloride**

t/m 2812 1400

Zie de letters A, punt 3, en B, punt 4, van de GS-toelichting op post 2812.

28121500 **zwavelmonochloride; zwaveldichloride; thionylchloride**

t/m 28121700

Zie de letters A, punt 2, en B, punt 1, onder a), van de GS-toelichting op post 2812.

28121990 **andere**

Naast de producten bedoeld bij de letters A (behalve punten 2, 3) en B (behalve punten 1, onder a), 4, 5) van de GS-toelichting op post 2812 behoort hiertoe ook telluriumtetrachloride ($TeCl_4$), dat hoofdzakelijk wordt gebruikt om zilveren voorwerpen een patina te geven.

IV. ANORGANISCHE BASEN; OXIDEN, HYDROXIDEN EN PEROXIDEN VAN METALEN

Onder peroxiden worden alleen de verbindingen van een metaal met zuurstof begrepen, in de moleculen waarvan — zoals bij waterstofperoxide — de binding -O-O- voorkomt.

Oxiden, hydroxiden en peroxiden van metalen, die in de afzonderlijke posten of onderverdelingen van posten van dit onderdeel van hoofdstuk 28 niet met name zijn genoemd, moeten onder onderverdeling 2825 90 85 worden ingedeeld.

2819 **Chroomoxiden en chroomhydroxiden**

28191000 **chroomtrioxide**

Zie letter A, punt 1, van de GS-toelichting op post 2819.

Niet-officiële geconsolideerde versie augustus 2026

2819 90 90 **andere**

Hiertoe behoren de producten genoemd onder de letters A, punt 2, en B van de GS-toelichting op post 2819.

2824 **Loodoxiden; loodmenie (bijvoorbeeld rode menie, kristalmenie, oranje menie)**

2824 90 00 **andere**

Zie voor het begrip „loodmenie (bijvoorbeeld rode menie, kristalmenie, oranje menie)" punt 2 van de GS-toelichting op post 2824.

2825 **Hydrazine en hydroxylamine, alsmede anorganische zouten daarvan; andere anorganische basen; andere oxiden, hydroxiden en peroxiden van metalen**

2825 70 00 **molybdeenoxiden en molybdeenhydroxiden**

Deze onderverdeling omvat geen technisch molybdeenoxide dat wordt verkregen door molybdenietconcentraat eenvoudig te roosten (onderverdeling 2613 10 00).

V. ANORGANISCHE ZOUTEN EN PEROXOZOUTEN

2826 **Fluoriden; fluorosilicaten, fluoroaluminaten en andere complexe fluorzouten**

2826 19 10 **ammoniumfluoriden en natriumfluoriden**

Zie letter A, de punten 1 en 2, van de GS-toelichting op post 2826.

2826 19 90 **andere**

Behalve de producten genoemd bij letter A, de punten 4 t/m 9, van de GS-toelichting op post 2826 behoren tot deze onderverdeling bijvoorbeeld:

1. berylliumdifluoride (BeF_2), een product met een glasachtig uiterlijk en met een dichtheid van ongeveer 2 g/cm^3, dat bij ongeveer 800 °C smelt, gemakkelijk in water oplost en als tussenproduct in de berylliummetallurgie toepassing vindt. Het wordt verkregen door calcineren van ammoniumfluoroberyllaat;
2. basisch berylliumfluoride ($5BeF_2 \cdot 2BeO$), eveneens glasachtig en in water oplosbaar, maar met een wat hogere dichtheid (ongeveer 2,3 g/cm^3).

2826 30 00 **natriumhexafluoroaluminaat (synthetisch kryoliet)**

Zie letter C, punt 1, van de GS-toelichting op post 2826.

2826 90 80 **andere**

Zie de letters B, en C, de punten 2 t/m 5, van de GS-toelichting op post 2826 (met uitzondering van dikaliumhexafluorozirkonaat, genoemd bij onderverdeling 2826 90 10).

2833 **Sulfaten; aluinen; peroxosulfaten (persulfaten)**

2833 29 30 **kobaltsulfaten en titaansulfaten**

Hiertoe behoren bijvoorbeeld:

1. dititaantris(sulfaat) (titaansesquisulfaat) ($Ti_2(SO_4)_3$). In watervrije vorm is dit een groen kristallijn poeder dat onoplosbaar is in water, doch oplosbaar is in verdunde zuren, waarmee het rode oplossingen vormt. Het vormt een stabiel kristallijn hydraat dat in water oplosbaar is. Het wordt als reductiemiddel gebruikt in de textielindustrie;
2. titaanoxidesulfaat (titanylsulfaat) ($(TiO)SO_4$). Dit komt voor in watervrije vorm als een wit hygroscopisch poeder, of in een van de vele gehydrateerde vormen, waarvan titanylsulfaatdihydraat het meest stabiel is. Het wordt in de ververij gebruikt als beitsmiddel;
3. titaanbis(sulfaat) ($Ti(SO_4)_2$) is een wit, sterk hygroscopisch poeder met een geringe stabiliteit.

Niet-officiële geconsolideerde versie augustus 2026

2835 **Fosfinaten (hypofosfieten), fosfonaten (fosfieten) en fosfaten; polyfosfaten, al dan niet chemisch welbepaald**

2835 10 00 **fosfinaten (hypofosfieten) en fosfonaten (fosfieten)**

Zie de letters A en B van de GS-toelichting op post 2835.

2835 22 00 **fosfaten**

t/m 2835 29 90

Zie letter C, eerste alinea, punt I, en tweede alinea, de punten 1, onder a), 2, onder a), b) en c), en 3 t/m 8, van de GS-toelichting op post 2835.

Onder deze onderverdelingen vallen niet de preparaten die bestaan uit een mengsel van verschillende fosfaten (deze vallen in het algemeen onder hoofdstuk 31 of onder onderverdeling 3824 99 96).

2835 31 00 en 2835 39 00 **polyfosfaten**

Zie letter C, eerste alinea, de punten II, III en IV, en tweede alinea, de punten 1, onder b), en 2, onder d) t/m g), van de GS-toelichting op post 2835.

2835 39 00 **andere**

Tot deze onderverdeling behoren onder meer:

1. tetra-ammoniumdifosfaat (ammoniumpyrofosfaat) ($(NH_4)_4P_2O_7$) en penta-ammoniumtrifosfaat ($(NH_4)_5P_3O_{10}$);
2. natriumpyrofosfaten (natriumdifosfaten): tetranatriumpyrofosfaat (neutraal natriumdifosfaat) ($Na_4P_2O_7$), dinatriumdiwaterstofpyrofosfaat (dubbelzuur fosfaat) ($Na_2H_2P_2O_7$);
3. natriummetafosfaten (basisformule $(NaPO_3)_n$), waarvan er twee zijn: natriumcyclotrifosfaat en natriumcyclotetrafosfaat;
4. andere natriumpolyfosfaten met een hoge polymerisatiegraad. Hiervan kan genoemd worden het product dat ten onrechte wordt aangeduid als natriumhexametafosfaat en dat ook Graham's zout wordt genoemd, een mengsel van polymeren ($(NaPO_3)_n$) met een polymerisatiegraad tussen 30 en 90.

Deze onderverdeling omvat eveneens de ammoniumpolyfosfaten met een hogere polymerisatiegraad, ook indien deze bestaan uit homologe reeksen polymeren (soms ook ammoniummetafosfaten genoemd). Dit is bijvoorbeeld het geval met Kurrol-ammoniumzout (niet te verwarren met Kurrol-zout, dat een natriummetafosfaat is), een lineaire polymeer met een vrij hoge gemiddelde polymerisatiegraad (variërend van enkele duizenden tot enkele tienduizenden eenheden). Het is een wit kristallijn poeder, dat slechts weinig in water oplosbaar is en voornamelijk wordt gebruikt als brandwerend middel.

2840 **Boraten; peroxoboraten (perboraten)**

2840 19 90 **andere**

Hiertoe behoort gekristalliseerd dinatriumtetraboraat (met $10H_2O$).

2840 20 10 **natriumboraten, watervrij**

Hiertoe behoren onder meer natriumpentaboraat en natriummetaboraat.

2841 **Zouten van oxometaalzuren of van peroxometaalzuren**

2841 69 00 **andere**

Manganieten zijn zouten van het manganig zuur (H_2MnO_3), waarin het mangaan vierwaardig is. Ze zijn vrijwel onoplosbaar in water en hydrolyseren gemakkelijk.

Kopermanganiet ($CuMnO_3$) wordt gebruikt in gasmaskers wegens zijn vermogen koolmonoxide te oxideren tot kooldioxide; nog werkzamer is het koperbimanganiet ($Cu(HMnO_3)_2$).

Naast de onder punt 3, onder a), van de GS-toelichting op post 2841 vermelde manganaten moeten nog de manganaten worden genoemd waarin mangaan vijfwaardig is, bijvoorbeeld $Na_3MnO_4 \cdot 10H_2O$.

Niet-officiële geconsolideerde versie augustus 2026

2842 **Andere anorganische zouten en peroxozouten (aluminosilicaten, al dan niet chemisch welbepaald, daaronder begrepen), met uitzondering van aziden**

2842 10 00 **dubbelsilicaten en complexe silicaten (aluminosilicaten, al dan niet chemisch welbepaald, daaronder begrepen)**

Zie de producten genoemd onder punt II, tweede alinea, letter L, van de GS-toelichting op post 2842.

2842 90 10 **zouten (dubbelzouten en complexe zouten daaronder begrepen) van seleenzuren (seleniumzuren) of van telluurzuren (telluriumzuren)**

Behalve de onder punt I, letters C en D, en onder punt II, tweede alinea, letters D en E, van de GS-toelichting op post 2842 genoemde producten en de thioseleniden, de selenosulfaten en de thiotelluraten, genoemd onder punt II, tweede alinea, letter C, punt 3, van de toelichting op genoemde post, behoren tot deze onderverdeling:

1. indiumselenide (InSe), dat als halfgeleider wordt gebruikt;
2. loodtelluride (PbTe), dat in zeer zuivere toestand voor transistors, thermo-elementen, kwiklampen, enz., wordt gebruikt.

VI. DIVERSEN

2844 **Radioactieve chemische elementen en radioactieve isotopen (splijtbare of vruchtbare chemische elementen en isotopen daaronder begrepen), alsmede verbindingen daarvan; mengsels en afvallen die deze producten bevatten**

Zie aantekening 6 op dit hoofdstuk.

2844 10 10 t/m 2844 10 90 **natuurlijk uranium en verbindingen daarvan; legeringen, dispersies (cermets daaronder begrepen), keramische producten en mengsels, bevattende natuurlijk uranium of verbindingen van natuurlijk uranium**

Zie onder punt IV, de letters A, punt 1, B, punt 1, en C, de punten 1 t/m 3, van de GS-toelichting op post 2844.

2844 20 25 t/m 2844 20 99 **uranium verrijkt met U 235 en verbindingen daarvan; plutonium en verbindingen daarvan; legeringen, dispersies (cermets daaronder begrepen), keramische producten en mengsels, bevattende uranium verrijkt met U 235, plutonium of verbindingen van deze producten**

Uranium verrijkt met isotoop 235 wordt in de handel gebracht onder de benamingen „licht verrijkt uranium" (bevattende tot 20 % U 235) en „hoog verrijkt uranium" (bevattende meer dan 20 % U 235).

Zie voor plutonium en verbindingen daarvan onder punt IV, de letters A, punt 3, B, punt 2, en C, de punten 1 en 3, van de GS-toelichting op post 2844.

2844 30 11 en 2844 30 19 **uranium waaruit U 235 is afgescheiden; legeringen, dispersies (cermets daaronder begrepen), keramische producten en mengsels, bevattende uranium waaruit U 235 is afgescheiden of verbindingen van dit product**

Uranium waaruit U 235 is afgescheiden, is een bijproduct van de verrijking van uranium met U 235. Wegens de lagere prijs ervan en de beschikbare hoeveelheden vervangt het natuurlijk uranium, speciaal als kweekstof, als scherm tegen bestralingen, als zwaar metaal voor de vervaardiging van vliegwielen of bij de bereiding van absorberende samenstellingen (gasbinders of getters) die worden gebruikt voor de reiniging van bepaalde gassen.

2844 30 51 t/m 2844 30 69 **thorium; legeringen, dispersies (cermets daaronder begrepen), keramische producten en mengsels, bevattende thorium of verbindingen van dit product**

Zie onder punt IV, met name de letters A, punt 2, en B, punt 3, van de GS-toelichting op post 2844.

2844 30 91 en 2844 30 99 **verbindingen van uranium waaruit U 235is afgescheiden of van thorium, ook indien onderling vermengd**

Zie onder punt IV, letter B, de punten 1 en 3, van de GS-toelichting op post 2844.

2844 40 10 t/m 2844 40 80 **radioactieve elementen en isotopen, alsmede verbindingen, andere dan die bedoeld bij de onderverdelin- gen 2844 10, 2844 20 en 2844 30; legeringen, dispersies (cermets daaronder begrepen), keramische producten en mengsels, bevattende deze elementen, isotopen of verbindingen; radioactief afval**

Zie voor de definitie van het begrip „isotopen" de laatste zin van aantekening 6 op dit hoofdstuk en onder punt I van de GS-toelichting op post 2844.

Zie voor de overige producten van deze onderverdeling onder punt III van de GS-toelichting op post 2844.

Niet-officiële geconsolideerde versie augustus 2026

28445000 **gebruikte (bestraalde) splijtstofelementen van kernreactoren (*Euratom*)**

Zie onder punt IV, letter C, punt 4, van de GS-toelichting op post 2844.

2845 **Isotopen, andere dan die bedoeld bij post 2844; anorganische en organische verbindingen daarvan, al dan niet chemisch welbepaald**

Zie voor de term „isotopen" de laatste zin van aantekening 6 op dit hoofdstuk en onder punt I van de GS-toelichting op post 2844.

28451000 **zwaar water (deuteriumoxide) (*Euratom*)**

Deze onderverdeling omvat zwaar water of deuteriumoxide, dat er uitziet als gewoon water en dezelfde chemische eigenschappen bezit. De fysieke eigenschappen daarentegen zijn enigszins verschillend. Zwaar water wordt gebruikt als deuteriumbron. Het wordt in kernreactoren toegepast als remstof voor de neutronen die de splijting van de uraniumatomen tot stand brengen.

28459010 **deuterium en verbindingen daarvan; waterstof en verbindingen daarvan verrijkt met deuterium; mengsels en oplossingen die deze producten bevatten (*Euratom*)**

Zie de derde alinea, punten 1 en 3, van de GS-toelichting op post 2845.

Onder deze onderverdeling moeten eveneens andere organische of anorganische waterstofverbindingen waarin de waterstof gedeeltelijk of volledig door een deuteride is vervangen, worden ingedeeld. Tot de belangrijkste verbindingen van dit type behoren bijvoorbeeld lithiumdeuteride, alsmede ammoniak, zwavelwaterstof, benzeen, bifenyl, terfenylen, enz., met een verhoogd deuteriumgehalte. Deze producten worden in de kernfysica gebruikt voor het vertragen van neutronen (moderators), als tussenproduct bij de bereiding van zwaar water of voor het bestuderen van kernfusiereacties. Deze verbindingen worden eveneens in belangrijke mate gebruikt bij de analyse en de synthese van organische producten.

28459090 **andere**

Tot deze onderverdeling behoren bijvoorbeeld de navolgende isotopen en verbindingen daarvan:

1. koolstof 13, lithium 6, lithium 7 alsmede de verbindingen daarvan;
2. borium 10, borium 11, stikstof 15, zuurstof 18 alsmede de verbindingen daarvan (bijvoorbeeld $^{10}B_2O_3$, $^{10}B_4C$, $^{15}NH_3$, $H_2{}^{18}O$).

Deze producten worden bij wetenschappelijk onderzoek en in de kernfysica gebruikt.

2846 **Anorganische en organische verbindingen van zeldzame aardmetalen, van yttrium of van scandium, dan wel van mengsels van die metalen**

28461000 **ceriumverbindingen**

Zie de derde alinea, punt 1, van de GS-toelichting op post 2846.

28469010 **andere**

t/m
28469090

Tot deze onderverdelingen behoren verbindingen van zeldzame aardmetalen, zogenaamde "lanthaniden" (aldus genoemd naar het eerste element, lanthaan), die de oxiden van europium, van gadolinium, van samarium en van terbium (terbiet) omvatten, die gebruikt worden in de stel-, regel- en beveiligingsstaven van kernreactoren voor de absorptie van langzame neutronen, alsmede in de beeldbuizen van kleuren-tv-toestellen.

Zie de derde alinea, punt 2, van de GS-toelichting op post 2846.

Niet-officiële geconsolideerde versie augustus 2026

HOOFDSTUK 29

ORGANISCHE CHEMISCHE PRODUCTEN

Algemene opmerkingen

De afkorting (INN) (= International non-proprietary name) na een benaming in de gecombineerde nomenclatuur en de toelichtingen daarop betekent dat het de Nederlandse versie betreft van een benaming die voorkomt in de door de Wereldgezondheidsorganisatie gepubliceerde lijst van gemeenschappelijke internationale benamingen voor farmaceutische producten.

De afkorting (INNM) (= International non-proprietary name, modified) betekent dat het de Nederlandse versie betreft van een door de Wereldgezondheidsorganisatie toegelaten (gewijzigde) gemeenschappelijke internationale benaming.

De afkorting (ISO) (= International Organisation for Standardisation) betekent dat het de Nederlandse versie betreft van een benaming die voorkomt in aanbeveling R 1750 (lijst van gemeenschappelijke internationale benamingen voor pesticiden en farmaceutische producten) van de Internationale Organisatie voor Normalisatie.

Als een geanelleerd (gecondenseerd) systeem wordt aangemerkt een systeem waarin ten minste twee ringen slechts één gemeenschappelijke binding hebben en slechts twee atomen gemeenschappelijk hebben.

Chemisch welbepaalde organische verbindingen, die als een voedingssupplement worden aangeboden in capsules (behalve microcapsules), bijvoorbeeld gelatine, worden niet onder dit hoofdstuk ingedeeld omdat de aanbieding in capsules een behandeling is die niet onder aantekening 1 bij dit hoofdstuk valt.

Aantekening 1 a)

Zie de eerste vier alinea's van letter A van de algemene opmerkingen van de GS-toelichting op dit hoofdstuk.

Dit hoofdstuk omvat onder meer de volgende producten:

1. antraceen met een zuiverheid van 90 of meer gewichtspercenten (onderverdeling 2902 90 00);
2. benzeen met een zuiverheid van 95 of meer gewichtspercenten (onderverdeling 2902 20 00);
3. naftaleen met een kristallisatiepunt van ten minste 79,4 °C (onderverdeling 2902 90 00);
4. tolueen met een zuiverheid van 95 of meer gewichtspercenten (onderverdeling 2902 30 00);
5. xylenen met een gehalte aan xyleen (alle isomeren tezamen) van 95 of meer gewichtspercenten (onderverdelingen 2902 41 00 t/m 2902 44 00);
6. ethaan, alsmede andere verzadigde acyclische koolwaterstoffen (andere dan methaan en propaan), in de staat van geïsoleerde isomeren, met een zuiverheid van 95 of meer volumepercenten voor gasvormige producten [1] en van 95 of meer gewichtspercenten voor niet-gasvormige producten (onderverdeling 2901 10 00);
7. ethyleen met een zuiverheid van 95 of meer volumepercenten (onderverdeling 2901 21 00);
8. propeen (propyleen) met een zuiverheid van 90 of meer volumepercenten (onderverdeling 2901 22 00);
9. vetalcoholen met 6 of meer koolstofatomen en met een zuiverheid van 90 of meer gewichtspercenten, berekend op het watervrije product (onderverdeling 2905 16, 2905 17 00 of 2905 29 90);
10. kresolen (geïsoleerde isomeren of mengsels van isomeren) met een gehalte aan kresol (alle isomeren tezamen) van 95 of meer gewichtspercenten (onderverdeling 2907 12 00);
11. fenol met een zuiverheid van 90 of meer gewichtspercenten (onderverdeling 2907 11 00);
12. xylenolen (geïsoleerde isomeren of mengsels van isomeren) met een gehalte aan xylenol (alle isomeren tezamen) van 95 of meer gewichtspercenten (onderverdeling 2907 19 10);
13. vetzuren met 6 of meer koolstofatomen (met uitzondering van oliezuur), met een zuiverheid van 90 of meer gewichtspercenten, berekend op het watervrije product (posten 2915 en 2916);
14. oliezuur met een zuiverheid van 85 of meer gewichtspercenten, berekend op het watervrije product (onderverdeling 2916 15 00);
15. pyridine met een zuiverheid van 95 of meer gewichtspercenten (onderverdeling 2933 31 00);

(1) Het al dan niet gasvormig zijn wordt bepaald bij een temperatuur van 15 °C en een druk van 1 013 millibar.

Niet-officiële geconsolideerde versie augustus 2026

16. methylpyridine (picoline), 5-ethyl-2-methylpyridine (5-ethyl-2-picoline) en 2-vinylpyridine, met een zuiverheid van 90 of meer gewichtspercenten (onderverdeling 2933 39);
17. chinoline met een gaschromatografisch bepaalde zuiverheid van 95 of meer gewichtspercenten, berekend op het watervrije product (onderverdeling 2933 49 90);
18. 1,2-dihydro-2,2,4-trimethylchinoline met een zuiverheid van meer dan 85 gewichtspercenten, berekend op het watervrije product (onderverdeling 2933 49 90);
19. acridine met een gaschromatografisch bepaalde zuiverheid van 95 of meer gewichtspercenten, berekend op het watervrije product (onderverdeling 2933 99 80);
20. derivaten (zouten, esters (andere dan esters van glycerine), aminen, amiden, nitrillen, enz.) van de in de punten 9, 13 en 14 genoemde vetzuren en vetalcoholen, voorzover zij voldoen aan de voor de overeenkomstige vetzuren en vetalcoholen gestelde eisen van zuiverheid.

Aantekening 1 b) Zie letter A, laatste alinea, van de algemene opmerkingen van de GS-toelichting op dit hoofdstuk.

Aantekening 1 d) Onder waterige oplossingen dienen uitsluitend echte oplossingen te worden verstaan, ook indien de stof door een te geringe hoeveelheid water slechts gedeeltelijk opgelost is.

Aantekening 1 f) Zie met betrekking tot de toevoeging van een stabilisator, een middel om het verstuiven tegen te gaan, een kleurstof of een reukstof de voorlaatste alinea van letter A van de algemene opmerkingen van de GS-toelichting op dit hoofdstuk.

Aantekening 1 g) Zie met betrekking tot de toevoeging van een stabilisator, een middel om het verstuiven tegen te gaan, een kleurstof of een reukstof de voorlaatste alinea van letter A van de algemene opmerkingen van de GS-toelichting op dit hoofdstuk.

Aantekening 5 Deze aantekening bepaalt alleen de indeling van de betrokken producten in de posten (zie letter G van de algemene opmerkingen van de GS-toelichting op dit hoofdstuk).

Voor de indeling binnen de post geldt het bepaalde in de aanvullende aantekening 1 op dit hoofdstuk.

I. KOOLWATERSTOFFEN, ALSMEDE HALOGEEN-, SULFO-, NITRO- EN NITROSODERIVATEN DAARVAN

2902 Cyclische koolwaterstoffen

2902 19 00 andere

Deze onderverdeling omvat onder meer azuleen (bicyclo(5,3,0)decapentaëen) en de alkylderivaten daarvan, bijvoorbeeld chamazuleen (7-ethyl-1,4-dimethylazuleen), guajazuleen (7-isopropyl-1,4-dimethylazuleen), vetiverazuleen (2-isopropyl-4,8-dimethylazuleen).

2903 Halogeenderivaten van koolwaterstoffen

2903 39 28 geperfluoreerde verzadigde fluoriden

Deze onderverdeling omvat tetrafluorkoolstof (tetrafluormethaan).

2903 39 39 andere onverzadigde fluoriden

Deze onderverdeling omvat tetrafluorethyleen en trifluorethyleen.

2903 81 00 1,2,3,4,5,6-hexachloorcyclohexaan (HCH (ISO)), lindaan (ISO, INN) daaronder begrepen

Deze onderverdeling omvat lindaan (ISO, INN). Lindaan is de gamma-isomeer van hexachloorcyclohexaan (HCH, (ISO)) met een zuiverheidsgraad van 99 % of meer. Alleen deze gamma-isomeer van HCH kan als insectendodend middel worden gebruikt. Lindaan wordt in de landbouw en bij het behandelen van hout toegepast.

Niet-officiële geconsolideerde versie augustus 2026

II. ALCOHOLEN, ALSMEDE HALOGEEN-, SULFO-, NITRO- EN NITROSODERIVATEN DAARVAN

2905 **Acyclische alcoholen, alsmede halogeen-, sulfo-, nitro- en nitrosoderivaten daarvan**

2905 14 90 **andere**

Deze onderverdeling omvat uitsluitend *sec*-butylalcohol (butaan-2-ol) en isobutylalcohol (2-methylpropaan-1-ol).

2905 19 00 **andere**

Deze onderverdeling omvat pentanol (amylalcohol) van de volgende soorten: *n*-amylalcohol (pentaan-1-ol), *sec*-amylalcohol (pentaan-2-ol), *tert*-amylalcohol (2-methylbutaan-2-ol, amyleenhydraat), isoamylalcohol (3-methylbutaan-1- ol), *sec*-isoamylalcohol (3-methylbutaan-2-ol), 2-methylbutaan-1-ol, neopentylalcohol (neoamylalcohol, 2,2-dimethylpropaan-1-ol) en pentaan-3-ol.

2905 44 11 t/m 2905 44 99 **D-glucitol (sorbitol)**

Tot deze onderverdelingen behoort alleen D-glucitol (sorbitol) die voldoet aan de bepalingen van aantekening 1 op dit hoofdstuk. De D-glucitolsoorten (sorbitolsoorten) die niet aan deze bepalingen voldoen, behoren tot de onderverdelingen 3824 60 11 t/m 3824 60 99.

2906 **Cyclische alcoholen, alsmede halogeen-, sulfo-, nitro- en nitrosoderivaten daarvan**

2906 11 00 **menthol**

Deze onderverdeling omvat uitsluitend (–)-*p*-menth-3-ol ((–)-*trans*-1,2-*cis*-1,5-isopropyl-2-methyl-5-cyclohexanol), (±)-*p*-menth-3-ol en (+)-*p*-menth-3-ol.

Van deze onderverdelingen zijn onder meer uitgezonderd: neomenthol, isomenthol en neo-isomenthol (zie onderverdeling 2906 19 00).

VI. KETONEN EN CHINONEN

2914 **Ketonen en chinonen, ook indien met andere zuurstofhoudende groepen, alsmede halogeen-, sulfo-, nitro- en nitrosoderivaten daarvan**

2914 50 00 **ketonfenolen en ketonen met andere zuurstofhoudende groepen**

Onder „andere zuurstofhoudende groepen” in de zin van deze onderverdeling dienen te worden verstaan de zuurstofhoudende groepen die zijn genoemd bij de vorige posten van dit hoofdstuk, andere dan de alcohol-, aldehyde- en fenolgroepen.

2914 61 00 t/m 2914 69 80 **chinonen**

De tot deze onderverdelingen behorende producten zijn genoemd bij de letters E en F van de GS-toelichting op post 2914. Opgemerkt zij dat het woord „chinonen” in de zin van deze onderverdelingen in ruime zin moet worden opgevat, namelijk „chinonen, ook indien met andere zuurstofhoudende groepen”, zodat hiertoe chinonen zonder andere zuurstofhoudende groepen (andere dan de chinongroep), chinonalcoholen, chinonfenolen, chinonaldehyden en chinonen met andere zuurstofhoudende groepen (andere dan de zojuist genoemde) behoren.

VII. CARBONZUREN, DAARVAN AFGELEIDE ZUURANHYDRIDEN, ZUURHALOGENIDEN, PEROXIDEN EN PEROXYZUREN, ALSMEDE HALOGEEN-, SULFO-, NITRO- EN NITROSODERIVATEN DAARVAN

2915 **Verzadigde eenwaardige acyclische carbonzuren, daarvan afgeleide anhydriden, halogeniden, peroxiden en peroxyzuren, alsmede halogeen-, sulfo-, nitro- en nitrosoderivaten daarvan**

Zie voor de zuiverheidsgraad van vetzuren en derivaten daarvan aantekening 1, onder a), de punten 13 en 20, van de algemene opmerkingen op dit hoofdstuk.

Niet-officiële geconsolideerde versie augustus 2026

2916 **Onverzadigde eenwaardige acyclische carbonzuren en eenwaardige cyclische carbonzuren, daarvan afgeleide anhydriden, halogeniden, peroxiden en peroxyzuren, alsmede halogeen-, sulfo-, nitro- en nitrosoderivaten daarvan**

Zie voor de zuiverheidsgraad van vetzuren en derivaten daarvan aantekening 1, onder a), de punten 13, 14 en 20, van de algemene opmerkingen op dit hoofdstuk.

IX. VERBINDINGEN MET STIKSTOFHOUDENDE GROEPEN

2921 **Aminoverbindingen**

2921 42 00 **derivaten van aniline, alsmede zouten daarvan**

Zie de aanvullende GS-toelichting op de onderverdelingen 2921 42 t/m 2921 49.

2921 43 00 **toluïdinen en derivaten daarvan; zouten van deze producten**

Zie de aanvullende GS-toelichting op de onderverdelingen 2921 42 t/m 2921 49.

2921 44 00 **difenylamine en derivaten daarvan; zouten van deze producten**

Zie de aanvullende GS-toelichting op de onderverdelingen 2921 42 t/m 2921 49.

2921 45 00 **1-naftylamine (α-naftylamine) en 2-naftylamine (ß-naftylamine), alsmede derivaten daarvan; zouten van deze producten**

Zie de aanvullende GS-toelichting op de onderverdelingen 2921 42 t/m 2921 49.

2921 49 00 **andere**

Zie de aanvullende GS-toelichting op de onderverdelingen 2921 42 t/m 2921 49.

2923 **Quaternaire ammoniumzouten en -hydroxiden; lecithinen en andere fosfoaminolipiden, al dan niet chemisch welbepaald**

2923 20 00 **lecithinen en andere fosfoaminolipiden**

Zie de vierde alinea, punt 2, van de GS-toelichting op post 2923.

De overige onder deze onderverdeling vallende fosfoaminolipiden zijn op lecithine gelijkende esters (fosfatiden). Hieronder vallen bijvoorbeeld cefaline, met colamine en serine, alsmede sfingomyeline, met choline en sfingosine als organische, stikstofhoudende basen.

2925 **Imidoverbindingen van carbonzuren, sacharine en zouten daarvan daaronder begrepen; iminoverbindingen**

2925 11 00 **sacharine en zouten daarvan**

Zie letter A, eerste alinea, punt 1, van de GS-toelichting op post 2925.

X. ORGANISCHE VERBINDINGEN VAN NIET-METALEN EN VAN METALEN, HETEROCYCLISCHE VERBINDINGEN, NUCLEÏNEZUREN EN ZOUTEN DAARVAN, ALSMEDE SULFONAMIDOVERBINDINGEN

2930 **Organische zwavelverbindingen**

Organische zwavelverbindingen zoals gedefinieerd in aantekening 6 op dit hoofdstuk worden ingedeeld in deze post, ook indien zij andere niet-metalen of metalen bevatten die rechtstreeks verbonden zijn met koolstofatomen.

Niet-officiële geconsolideerde versie augustus 2026

2932 **Heterocyclische verbindingen met uitsluitend een of meer zuurstofatomen als hetero-atoom**

2932 20 10 t/m 2932 20 90 **lactonen**

Zie de aanvullende GS-toelichting op onderverdeling 2932 20.

Zie eveneens letter B van de GS-toelichting op post 2932.

2933 **Heterocyclische verbindingen met uitsluitend een of meer stikstofatomen als hetero-atoom**

2933 11 10 en 2933 11 90 **fenazon (antipyrine) en derivaten daarvan**

Zie de aanvullende GS-toelichting op de onderverdelingen 2933 11, 2933 21 en 2933 54.

2933 21 00 **hydantoïne en derivaten daarvan**

Zie de aanvullende GS-toelichting op de onderverdelingen 2933 11, 2933 21 en 2933 54.

2933 49 10 **halogeenderivaten van chinoline; derivaten van chinolinecarbonzuren**

Zie eveneens de eerste alinea, letter D, van de GS-toelichting op post 2933.

In de zin van deze onderverdeling omvat de term „halogeenderivaten van chinoline" uitsluitend de derivaten van chinoline waarin een of meer waterstofatomen van het aromatische ringsysteem door het dienovereenkomstige aantal halogeenatomen is/zijn vervangen.

De term "derivaten van chinolinecarbonzuren" omvat de derivaten van chinolinecarbonzuur waarin een of meer waterstofatomen van het aromatische ringsysteem en/of de zuurgroep is/zijn vervangen. Deze term omvat ook derivaten van chinolinedicarbonzuren.

4-Hydroxychinoline-3-carbonzuren (enoltautomeren) en 4-oxo-1,4-dihydrochinoline-3-carbonzuren (ketotautomeren) kunnen worden aangemerkt als derivaten van chinolinecarbonzuren bedoeld in onderverdeling 2933 49 10. Substitutie van een atoom aan de ring (inclusief stikstof) in de enol- of ketotautomeer leidt er niet toe dat het chinolinecarboxylaatgedeelte uit het molecuul wordt verwijderd.

Daarnaast omvat de term "chinolinecarbonzuur" bijvoorbeeld ook 4-hydroxychinoline-2-carbonzuren en andere regioisomeren, omdat het carbonzuurgedeelte geen rol speelt in keto-enoltautomerie.

Voorbeelden:

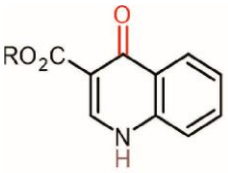

;
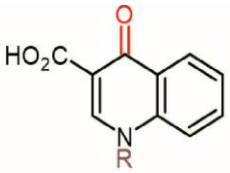

;
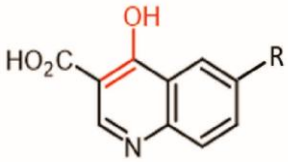

.[4]

[4] Update april 2020

2933 52 00 **malonylureum (barbituurzuur) en zouten daarvan**

Zie de aanvullende GS-toelichting op de onderverdelingen 2933 11, 2933 21 en 2933 54.

2933 54 00 **andere derivaten van malonylureum (barbituurzuur); zouten van deze producten**

Zie de aanvullende GS-toelichting op de onderverdelingen 2933 11, 2933 21 en 2933 54.

2933 79 00 **andere lactamen**

Zie de aanvullende GS-toelichting op onderverdeling 2933 79.

Zie eveneens letter G, de punten 2 t/m 7, van de GS-toelichting op post 2933.

Niet-officiële geconsolideerde versie augustus 2026

XI. PROVITAMINEN, VITAMINEN EN HORMONEN

2936 **Provitaminen en vitaminen, natuurlijke of door synthese gereproduceerd (natuurlijke concentraten daaronder begrepen), alsmede derivaten daarvan, die hoofdzakelijk als vitaminen worden gebruikt, ook indien deze stoffen onderling zijn vermengd of in oplossing zijn gebracht**

De producten van deze post mogen:

— in olieachtige vorm zijn gestabiliseerd,

— met een omhulsel van hiervoor geschikte hulpstoffen, zoals gelatine, was, vet, diverse soorten rubber of cellulosederivaten, in de vorm van microcapsules zijn gestabiliseerd,

— aan siliciumdioxide zijn geadsorbeerd.

Toevoeging van weekmakers of antikleefmiddelen is niet van invloed op de indeling.

Adsorptieproducten die aan ionenwisselaars zijn gebonden, behoren niet tot deze post en moeten naar samenstelling en gebruik worden ingedeeld.

2936 90 00 **andere, natuurlijke concentraten daaronder begrepen**

Zie de aanvullende GS-toelichting op onderverdeling 2936 90.

2937 **Hormonen, prostaglandinen, thromboxanen en leukotriënen, natuurlijke of door synthese gereproduceerd; derivaten en structuuranalogons daarvan, in de keten gewijzigde polypeptiden daaronder begrepen, die hoofdzakelijk als hormonen worden gebruikt**

Zie voor de interpretatie van de begrippen „hormonen” en „die hoofdzakelijk als hormonen worden gebruikt” de aantekening 8 op dit hoofdstuk.

Tot deze post behoren uitsluitend de producten die voldoen aan de criteria vermeld in de eerste alinea, de punten I t/m VI, en tweede alinea, van de GS-toelichting op post 2937.

2937 11 00 **somatotropine, alsmede derivaten en structuuranalogons daarvan**

Zie de lijst van onder post 2937 in te delen producten bedoeld onder letter A, punt 1, van de GS-toelichting op post 2937.

2937 12 00 **insuline en zouten daarvan**

Zie de lijst van onder post 2937 in te delen producten bedoeld onder letter A, punt 2, van de GS-toelichting op post 2937.

2937 19 00 **andere**

Zie de lijst van onder post 2937 in te delen producten bedoeld onder letter A, punten 3 t/m 20, van de GS-toelichting op post 2937.

2937 21 00 t/m 2937 29 00 **steroïdale hormonen, alsmede derivaten en structuuranalogons daarvan**

Zie de lijst van onder post 2937 in te delen producten bedoeld onder letter B, van de GS-toelichting op post 2937.

Zie voorts in de GS-toelichting op post 2937 de lijst van steroïden die in hoofdzaak als hormoon worden gebruikt en die als „corticosteroïde” zijn aangeduid.

2937 21 00 **cortison, hydrocortison, prednison (dehydrocortison) en prednisolon (dehydrohydrocortison)**

Zie de lijst van onder post 2937 in te delen producten bedoeld onder letter B, punt 1, onder a t/m d, van de GS-toelichting op post 2937.

2937 22 00 **halogeenderivaten en gehalogeneerde derivaten van corticosteroïde hormonen**

Zie de lijst van onder post 2937 in te delen producten bedoeld onder letter B, punt 2, van de GS-toelichting op post 2937.

2937 23 00 **oestrogenen en progestogenen**

Zie de lijst van onder post 2937 in te delen producten bedoeld onder letter B, punt 3, van de GS-toelichting op post 2937.

Zie voorts in de GS-toelichting op post 2937 de lijst van steroïden die in hoofdzaak als hormoon worden gebruikt en die als „oestrogeen” of als „progestogeen” zijn aangeduid.

Niet-officiële geconsolideerde versie augustus 2026

2937 29 00 **andere**

Zie de lijst van onder post 2937 in te delen producten bedoeld onder letter B, punt 1, de nummers e en f, en onder letter B, punt 4, van de GS-toelichting op post 2937.

2937 50 00 **prostaglandinen, thromboxanen en leukotriënen, alsmede derivaten en structuuranalogons daarvan**

Zie de lijst van onder post 2937 in te delen producten bedoeld onder letter C, van de GS-toelichting op post 2937.

2937 90 00 **andere**

Zie de lijst van onder post 2937 in te delen producten bedoeld onder letter D, van de GS-toelichting op post 2937.

XII. GLUCOSIDEN (HETEROSIDEN) EN ALKALOÏDEN, NATUURLIJKE OF DOOR SYNTHESE GEREPRODUCEERD, ALSMEDE ZOUTEN, ETHERS, ESTERS EN ANDERE DERIVATEN DAARVAN

2938 **Glucosiden (heterosiden), natuurlijke of door synthese gereproduceerd, alsmede zouten, ethers, esters en andere derivaten daarvan**

De glucosiden van deze post zijn samengesteld uit een suikerdeel en een niet-suikerdeel (aglucon). Deze delen zijn met elkaar verbonden via het anomere koolstofatoom van de suiker. Derhalve worden niet als glucosiden aangemerkt de producten als vacciniïne en hamamelitanine van post 2940.

De in de natuur meest voorkomende glucosiden zijn de O-glucosiden. In de natuur komen echter ook N-glucosiden, S-glucosiden en C-glucosiden voor, waarbij het anomere koolstofatoom van de suiker via een stikstofatoom, een zwavelatoom of een koolstofatoom aan het aglucon is verbonden (bijvoorbeeld sinigrine, aloïne en scoparine).

Van deze post zijn voorts uitgezonderd:

a) nucleosiden en nucleotiden van post 2934 (zie de derde alinea, letter D, punt 5, van de GS-toelichting op post 2934);

b) alkloïden van post 2939 (bijvoorbeeld tomatine);

c) antibiotica van post 2941 (bijvoorbeeld toyocamycine).

2938 90 10 **digitalisglucosiden**

Behalve de producten genoemd in de derde alinea, punt 2, van de GS-toelichting op post 2938 omvat deze onderverdeling bijvoorbeeld ook:

— acetyldigitoxine, acetyldigoxine, acetylgitoxine;

— desacetyllanatoside A, B, C en D;

— digifoleïne, diginatine, diginine, digipurpurine, Digitalinum verum en germanicum;

— gitaline, gitaloxine, gitonine, gitoxine, glucoverodoxine;

— lanafoleïne, lanatoside A, B, C en D;

— tigonine, verodoxine.

2938 90 90 **andere**

Tot deze onderverdeling behoren de producten bedoeld in de derde alinea, de punten 4 t/m 9, en in de laatste twee alinea's van de GS-toelichting op post 2938.

2939 **Alkaloïden, natuurlijke of door synthese gereproduceerd, alsmede zouten, ethers, esters en andere derivaten daarvan**

2939 69 00 **andere**

Tot deze onderverdeling behoren de volgende alkaloïden van moederkoren: ergotaminine; ergosine en ergosinine; ergocristine en ergocristinine; ergocryptine en ergocryptinine; ergocornine en ergocorninine; ergobasine en ergobasinine, alsmede de derivaten van de alkaloïden van moederkoren zoals dihydroërgotamine, dihydroërgotoxine en methylergobasine.

Niet-officiële geconsolideerde versie augustus 2026

2939 71 00 **cocaïne, ecgonine, levometamfetamine, metamfetamine (INN), metamfetamineracemaat; zouten, esters en andere derivaten van deze producten**

Tot deze onderverdeling behoren door synthese gereproduceerde alkaloïden.

293979 **andere**

Zie de toelichting op onderverdeling 2939 71 00.

XIII. ANDERE ORGANISCHE VERBINDINGEN

2941 **Antibiotica**

2941 10 00 **penicillinen en derivaten daarvan met een structuur van penicillaanzuur; zouten van deze producten**

Zie de aanvullende GS-toelichting op onderverdeling 2941 10.

Als voorbeelden van penicillinen kunnen worden genoemd: natriumbenzylpenicilline (natriumfenacetylpenine), natriumamylpenicilline (natrium-*n*-carboxyhexenylpenine), biosynthetische penicillinen en depot-penicillinen, zoals procaïnepenicilline en benzatinepenicilline.

2941 20 30 en 2941 20 80 **streptomycinen en derivaten daarvan; zouten van deze producten**

Zie de aanvullende GS-toelichting op onderverdeling 2941 20.

Behalve streptomycine omvatten deze onderverdelingen bijvoorbeeld mannosidostreptomycine, alsmede zouten van deze producten, bijvoorbeeld de sulfaten en de pantothenaten.

2941 30 00 **tetracyclinen en derivaten daarvan; zouten van deze producten**

Zie de aanvullende GS-toelichting op onderverdeling 2941 30.

Tot deze onderverdeling behoren onder andere oxytetracycline en tetracyclinehydrochloride.

2941 40 00 **chlooramfenicol en derivaten daarvan; zouten van deze producten**

Zie de aanvullende GS-toelichting op onderverdeling 2941 40.

2941 50 00 **erytromycine en derivaten daarvan; zouten van deze producten**

Zie de aanvullende GS-toelichting op onderverdeling 2941 50.

Van de zouten van erytromycine kunnen worden genoemd erytromycinehydrochloride, -sulfaat, -citraat, -palmitaat, -stearaat en -glucoheptonaat; met zuurchloriden vormt erytromycine de dienovereenkomstige esters en met zuuranhydriden mono-esters zoals glutaraat, succinaat, maleaat en ftalaat.

Niet-officiële geconsolideerde versie augustus 2026

HOOFDSTUK 30

FARMACEUTISCHE PRODUCTEN

Algemene opmerkingen

De beschrijving van een product als geneesmiddel in wetgeving van de Europese Unie (andere dan wetgeving met betrekking tot de indeling in de gecombineerde nomenclatuur), in nationale wetgeving van een lidstaat of in een farmacopee, is niet doorslaggevend voor de indeling in dit hoofdstuk.

Aanvullende aantekening (GN) 1

1. Geneeskrachtige bereidingen van kruiden zijn bereidingen die gebaseerd zijn op een of meer actieve stoffen die worden geproduceerd door een plant of delen daarvan bijvoorbeeld te drogen, te pletten, te extraheren of te zuiveren.

   Een actieve stof is een chemisch welbepaalde stof, een groep van chemisch welbepaalde stoffen (zoals alkaloïden, polyfenolen, anthocyaninen) of een plantenextract. Deze actieve stoffen moeten geneeskrachtige eigenschappen hebben ter voorkoming van of ter behandeling van specifieke ziekten of aandoeningen of hun symptomen.

2. Homeopathische geneeskrachtige bereidingen zijn geneeskrachtige producten die bereid zijn uit producten, stoffen of samenstellingen die homeopathische grondstoffen (moedertinctuur) worden genoemd. De mate van verdunning dient te worden aangegeven (bijvoorbeeld als D6).

3. Bereidingen van vitaminen of mineralen zijn bereidingen die zijn gebaseerd op vitaminen van post 2936 en op mineralen, sporenelementen en mengsels daarvan daaronder begrepen. Zij worden gebruikt ter behandeling van of ter voorkoming van specifieke ziekten of aandoeningen of hun symptomen. Dergelijke bereidingen bevatten een veel grotere hoeveelheid vitaminen of mineralen, gewoonlijk ten minste drie maal meer dan de normale aanbevolen dagelijkse hoeveelheid.

   Wat de aanbevolen dagelijkse hoeveelheid (ADH) voor bepaalde vitaminen en mineralen betreft, kan bijvoorbeeld worden verwezen naar de hieronder opgenomen tabel uit bijlage XIII bij Verordening (EU) nr. 1169/2011 van het Europees Parlement en de Raad van 25 oktober 2011 betreffende de verstrekking van voedselinformatie aan consumenten (PB L 304 van 22.11.2011, blz. 58):

Niet-officiële geconsolideerde versie augustus 2026

Vitaminen en mineralen	Aanbevolen dagelijkse hoeveelheid (RDA)
Vitamine A	800 µg
Vitamine D	5 µg
Vitamine E	12 mg
Vitamine K	75 µg
Vitamine C	80 mg
Thiamine	1,1 mg
Riboflavine	1,4 mg
Niacine	16 mg
Vitamine B_6	1,4 mg
Foliumzuur	200 µg
Vitamine B_{12}	2,5 µg
Biotine	50 µg
Pantotheenzuur	6 mg
Kalium	2 000 mg
Chloride	800 mg
Calcium	800 mg
Fosfor	700 mg
Magnesium	375 mg
IJzer	14 mg
Zinc	10 mg
Koper	1 mg
Mangaan	2 mg
Fluoride	3,5 mg
Seleen	55 µg
Chroom	40 µg
Molybdeen	50 µg
Jood (jodium)	150 µg

Niet-officiële geconsolideerde versie augustus 2026

4. Aanbevolen dagelijkse hoeveelheid (RDA) van essentiële aminozuren voor volwassenen met een gewicht van 70 kg volgens de gemeenschappelijke WHO/FAO/UNU-deskundigenraadpleging van 2007:

Essentieel aminozuur	RDA (mg)
Histidine	700
Isoleucine	1 400
Leucine	2 730
Lysine	2 100
Methionine + cysteïne	1 050
Cysteïne	287
Methionine	728
Fenylalanine + tyrosine	1 750
Threonine	1 050
Tryptofaan	280
Valine	1 820

Aanbevolen dagelijkse hoeveelheid (RDA) van essentiële vetzuren voor volwassenen met een gewicht van 70 kg volgens de gemeenschappelijke WHO/FAO/UNU-deskundigenraadpleging van 2007:

Soorten essentiële vetzuren	Naam van het essentiële vetzuur	RDA (g)
Meervoudig onverzadigde n-3-vetzuren	Linoleenzuur (ALA)	2
Meervoudig onverzadigde n-3-vetzuren met lange keten	EPA plus DHA	0,25
Meervoudig onverzadigde n-6-vetzuren	Linolzuur	10

Post 3004 omvat onder andere geen voedingssupplementen of dieetvoeding (zie eveneens aantekening 1, onder a), op dit hoofdstuk).

Niet-officiële geconsolideerde versie augustus 2026

3001 **Klieren en andere organen, voor opotherapeutisch gebruik, gedroogd, ook indien in poedervorm; extracten van klieren of van andere organen, of van afscheidingsproducten daarvan, voor opotherapeutisch gebruik; heparine en zouten daarvan; andere menselijke of dierlijke stoffen, bereid voor therapeutisch of profylactisch gebruik, elders genoemd noch elders onder begrepen**

30012090 **andere**

Tot deze onderverdeling behoort onder meer de intrinsieke factor (gedroogd en gezuiverd extract van pylorusslijmvlies van varkens).

30019020 t/m 30019098 **andere**

Naast de bij letter A van de GS-toelichting op post 3001 genoemde klieren en andere organen behoren tot deze onderverdelingen bijvoorbeeld ook de hypofyse, de bijnieren en de schildklier.

30019091 **heparine en zouten daarvan**

Zie letter C van de GS-toelichting op post 3001.

3002 **Menselijk bloed; dierlijk bloed bereid voor therapeutisch of profylactisch gebruik of voor het stellen van diagnosen; sera van geïmmuniseerde dieren of personen, alsmede andere bloedfracties en immunologische producten, ook indien gewijzigd, al dan niet verkregen door middel van biotechnologische processen; vaccins, toxinen, culturen van micro-organismen (andere dan gist) en dergelijke producten**

30021200 **sera van geïmmuniseerde dieren of personen, alsmede andere bloedfracties**

Deze onderverdeling omvat de bij letter C, punt 1, tweede en derde alinea, van de GS-toelichting op post 3002 omschreven producten.

Tot deze onderverdeling behoren "normale" sera, plasma, fibrinogeen, fibrine, alsmede, mits bereid voor therapeutische of profylactische doeleinden, bloedalbumine (bijvoorbeeld menselijke albumine verkregen door fractionering van het plasma van mensenbloed).

Niet voor therapeutische of profylactische doeleinden bereide bloedalbumine (post 3502) is bijgevolg uitgesloten (aantekening 1, onder h), op dit hoofdstuk).

Niet tot deze onderverdeling behoren sera die worden gebruikt als reagentia voor het bepalen van bloedgroepen of van bloedfactoren (post 3006).

30021300 t/m 30021900 **immunologische producten en andere**

Deze onderverdelingen omvatten de bij letter C, punt 2, van de GS-toelichting op post 3002 omschreven producten.

30022000 **vaccins voor mensen**

Zie voor vaccins letter D, punt 1, van de GS-toelichting op post 3002.

30023000 **vaccins voor dieren**

Zie de toelichting op onderverdeling 3002 20 00.

30029050 **culturen van micro-organismen**

Zie letter D, punt 3, van de GS-toelichting op post 3002.

30029090 **andere**

Tot deze onderverdeling behoren bijvoorbeeld de toxinen alsmede, als „dergelijke producten", de „hulpparasieten", die gebruikt worden bij de behandeling van bepaalde ziekten, zoals de malariaparasiet (Plasmodium) en de Trypanosoma cruzi.

3003 **Geneesmiddelen (andere dan producten bedoeld bij de posten 3002, 3005 en 3006), bestaande uit voor therapeutisch of profylactisch gebruik vermengde zelfstandigheden, niet in afgemeten hoeveelheden en niet opgemaakt voor de verkoop in het klein**

30031000 **bevattende penicillinen of derivaten daarvan met een structuur van penicillaanzuur, dan wel streptomycinen of derivaten daarvan**

Tot deze onderverdeling behoren eveneens samenstellingen van penicilline en streptomycine.

Niet-officiële geconsolideerde versie augustus 2026

3004 **Geneesmiddelen (andere dan producten bedoeld bij de posten 3002, 3005 en 3006), bestaande uit al dan niet vermengde producten voor therapeutisch of profylactisch gebruik, in afgemeten hoeveelheden (ook die in de vorm van systemen voor gereguleerde toediening door de huid), dan wel opgemaakt voor de verkoop in het klein**

Zie aanvullende aantekening (GN) 1 op dit hoofdstuk.

Anders dan de vorige post kan post 3004 niet-vermengde producten omvatten. Zie voor de interpretatie van laatstgenoemd begrip aantekening 3, onder a), op dit hoofdstuk en de vierde en vijfde alinea van de GS-toelichting op post 3004.

De begrippen „in afgemeten hoeveelheden (ook die in de vorm van systemen voor gereguleerde toediening door de huid)" en „opgemaakt voor de verkoop in het klein voor therapeutisch of profylactisch gebruik" zijn omschreven in de eerste en tweede alinea van de GS-toelichting op post 3004.

Hiertoe behoren derhalve eveneens geneesmiddelen in kuurverpakkingen, ziekenhuisverpakkingen of in verpakkingen voor soortgelijke inrichtingen. In deze gevallen bevatten de verpakkingen, die in de regel een vermelding in verband met hun bijzondere bestemming dragen, een groter aantal eenheden geneesmiddelen.

Geneesmiddelen, in ampullen of flessen, die bijvoorbeeld antibiotica, hormonen of gelyofiliseerde producten bevatten, zijn, ook indien daaraan vóór de toediening nog pyrogeenvrij water of een ander oplosmiddel moet worden toegevoegd, niet van deze post uitgezonderd.

Deze post omvat onder meer preparaten die per dagelijkse dosis voldoende werkzame stoffen bevatten (bv. hormonen of cofactoren) om een therapeutische of profylactische werking tegen een bepaalde ziekte of aandoening te ontwikkelen. De dagelijkse dosis wordt aanbevolen op het etiket, de verpakking of de ingesloten bijsluiter van dergelijke producten.

In de door de Wereldgezondheidsorganisatie (WHO) vastgestelde index van stoffen naar anatomische, therapeutische en chemische groepen (Anatomical Therapeutic Chemical / ATC) (https://www.whocc.no/atc_ddd_index/) is de standaard dagdosering (Defined Daily Dose / DDD) aangegeven die een therapeutische of profylactische werking heeft wanneer een stof wordt toegepast in hoeveelheden die gelijk zijn aan of groter zijn dan de in die index vermelde hoeveelheden.

De volgende tabel toont de DDD voor de vermelde stoffen:

Naam van de werkzame stof	Standaard dagdosering	Eenheid	Toedieningswijze
α-lipozuur of thioctinezuur	0,6	g	oraal
	0,6	g	parenteraal
Glucosaminesulfaat	1,5	g	oraal
Levocarnitine	2	g	oraal
	2	g	parenteraal
Lovastatine	45	mg	oraal
Melatonine	2	mg	oraal
N-acetylcysteïne	0,5	g	oraal
Yohimbine	15	mg	oraal"

*Glucosaminesulfaat: De DDD van 1,5 g voor "glucosaminesulfaat" in de ATC-DDD-index is gebaseerd op de stof bis(2-ammonio- 2-deoxy-D-glucose)sulfaat (CAS RN 14999-43-0; molecuulformule (C6H13NO5)2•H2SO4; molecuulgewicht 456,42 g/mol).

[14] Update oktober 2023
Update oktober 2026

3005 **Watten, gaas, verband en dergelijke artikelen (bijvoorbeeld zwachtels, pleisters, mosterdpleisters), geïmpregneerd of bedekt met farmaceutische zelfstandigheden of opgemaakt voor de verkoop in het klein voor geneeskundige, chirurgische, tandheelkundige of veeartsenijkundige doeleinden**

3005 10 00 **hechtpleisters en andere artikelen met een klevende laag**

Deze onderverdeling omvat geen vloeibaar verband (onderverdeling 3005 90 99).

3006 **Farmaceutische artikelen, bedoeld bij aantekening 4 op dit hoofdstuk**

3006 10 10 t/m 3006 10 90 **steriel catgut, dergelijk steriel hechtdraad en -garen (steriele garens die door het lichaam worden geabsorbeerd, voor de chirurgie en voor de tandheelkunde daaronder begrepen) en steriele kleefstoffen, voor het dichten van wonden in de chirurgie; steriele laminaria; steriele bloedstelpende artikelen, die door het lichaam worden geabsorbeerd, voor de chirurgie en voor de tandheelkunde; steriele barrièremiddelen tegen het verkleven, voor de chirurgie of voor de tandheelkunde, ook indien zij door het lichaam kunnen worden geabsorbeerd**

De begrippen in deze onderverdelingen dienen in enge zin te worden geïnterpreteerd; dit betekent dat hieronder geen steriele wondhaakjes voor chirurgische hechtingen vallen (post 9018).

Niet-officiële geconsolideerde versie augustus 2026

HOOFDSTUK 31

MESTSTOFFEN

3103 Minerale of chemische fosfaatmeststoffen

3103 11 00 en 3103 19 00 **superfosfaat**

Zie letter A, punt 1, van de GS-toelichting op post 3103.

3105 Minerale of chemische meststoffen die twee of drie van de vruchtbaarmakende elementen stikstof, fosfor en kalium bevatten; andere meststoffen; producten bedoeld bij dit hoofdstuk, in tabletten of in dergelijke vormen, dan wel in verpakkingen met een brutogewicht van niet meer dan 10 kg

Zie voor het begrip „andere meststoffen" aantekening 6 op dit hoofdstuk.

3105 10 00 **producten bedoeld bij dit hoofdstuk, in tabletten of in dergelijke vormen, dan wel in verpakkingen met een brutogewicht van niet meer dan 10 kg**

De woorden „dergelijke vormen" hebben betrekking op producten die voorkomen in eenheden, die speciaal voor de dosering in vorm zijn gebracht. Meststoffen die voorkomen in de algemeen gebruikelijke, door de industrie afgeleverde vormen (bijvoorbeeld korrels) kunnen derhalve niet als „dergelijke vormen" worden aangemerkt.

3105 20 10 en 3105 20 90 **minerale of chemische meststoffen die de drie vruchtbaarmakende elementen stikstof, fosfor en kalium bevatten**

De woorden „die de drie vruchtbaarmakende elementen stikstof, fosfor en kalium bevatten" dienen te worden opgevat in deze zin, dat de genoemde elementen in voldoende hoeveelheden aanwezig zijn om een werkelijk vruchtbaarmakende werking te hebben, en niet louter als onzuiverheden voorkomen.

Stikstof kan voorkomen in de vorm van nitraten, ammoniumzouten, ureum, calciumcyaanamide (kalkstikstof) of andere organische verbindingen.

Fosfor komt doorgaans voor in de vorm van min of meer oplosbare fosfaten, en ook wel in organische vorm.

Kalium komt voor in de vorm van zouten (carbonaat, chloride, sulfaat, nitraat, enz.).

In de handel wordt het gehalte aan stikstof, fosfor en kalium respectievelijk aangeduid met N, P_2O_5 en K_2O.

Tot deze onderverdelingen behoren de onder de letters B en C van de GS-toelichting op post 3105 omschreven meststoffen, voorzover zij de drie vruchtbaarmakende elementen stikstof, fosfor en kalium bevatten. Zij worden in de handel soms „NPK-meststoffen" genoemd.

Dubbelfosfaten van ammonium en van kalium in de staat van chemisch welbepaalde stof zijn van deze onderverdelingen uitgezonderd (onderverdeling 2842 90 80).

3105 51 00 en 3105 59 00 **andere minerale of chemische meststoffen die de twee vruchtbaarmakende elementen stikstof en fosfor bevatten**

Voor de interpretatie van de woorden „die de twee vruchtbaarmakende elementen stikstof en fosfor bevatten" zijn de bepalingen van de toelichting op de onderverdelingen 3105 20 10 en 3105 20 90 van overeenkomstige toepassing.

3105 51 00 **bevattende nitraten en fosfaten**

Tot deze onderverdeling behoren de meststoffen die tegelijkertijd nitraten en fosfaten met ongeacht welke kationen — met inbegrip van ammonium, doch met uitzondering van kalium — bevatten.

Het onder letter B, punt 2, van de GS-toelichting op post 3105 omschreven product, voorzover het verkregen is zonder toevoeging van kaliumzouten, is een voorbeeld van een meststof die tot deze onderverdeling behoort.

3105 59 00 **andere**

Tot deze onderverdeling behoren:

1. mengsels van minerale zouten die fosfaten met ongeacht welke kationen (andere dan van kalium) en ammoniumzouten, geen ammoniumnitraten zijnde, bevatten;
2. fosfor- en stikstofhoudende meststoffen waarin de stikstof voorkomt anders dan in de vorm van nitraten of van ammoniak (bijvoorbeeld in de vorm van calciumcyaanamide (kalkstikstof) of van ureum);
3. fosfor- en stikstofhoudende meststoffen van de soorten, omschreven onder letter C, punten 1 en 3, van de GS-toelichting op post 3105.

Niet-officiële geconsolideerde versie augustus 2026

3105 60 00 **minerale of chemische meststoffen die de twee vruchtbaarmakende elementen fosfor en kalium bevatten**

Voor de interpretatie van de woorden „die de twee vruchtbaarmakende elementen fosfor en kalium bevatten" zijn de bepalingen van de toelichting op onderverdelingen 3105 20 10 en 3105 20 90 van overeenkomstige toepassing.

Deze onderverdeling omvat met name meststoffen bestaande uit een mengsel:

— van gebrand natuurlijk fosfaat en kaliumchloride,

— van superfosfaat en kaliumsulfaat.

Hiertoe behoren niet de chemisch welbepaalde kaliumfosfaten van onderverdeling 2835 24 00, ook indien deze als meststof kunnen worden gebruikt.

3105 90 20 en 3105 90 80 **andere**

Tot deze onderverdelingen behoren:

1. alle meststoffen met de twee vruchtbaarmakende elementen stikstof en kalium; opgemerkt zij evenwel dat chemisch welbepaald kaliumnitraat, ook indien dit als meststof kan worden gebruikt, onder onderverdeling 2834 21 00 wordt ingedeeld;

2. meststoffen met hoofdzakelijk één enkel vruchtbaarmakend element, andere dan die bedoeld bij de posten 3102 t/m 3104.

Niet-officiële geconsolideerde versie augustus 2026

HOOFDSTUK 32

LOOI- EN VERFEXTRACTEN; LOOIZUUR (TANNINE) EN DERIVATEN DAARVAN; PIGMENTEN EN ANDERE KLEUR- EN VERFSTOFFEN; VERF EN VERNIS; MASTIEK; INKT

Aantekening 4

De in deze aantekening en in aantekening 6, onder a), op hoofdstuk 39 voorkomende aanduiding „oplossingen" omvat geen colloïdale oplossingen.

3201 **Looiextracten van plantaardige oorsprong; tannine (looizuur), alsmede zouten, ethers, esters en andere derivaten daarvan**

3201 20 00 **looiextract van mimosabast**

Mimosa-looiextract wordt verkregen uit de bast van verschillende acaciasoorten (vooral de *Acacia decurrens*, de *Acacia pycnantha*, de *Acacia mollissima*).

De uit *Acacia catechu* gewonnen catechu of cachou behoort tot onderverdeling 3203 00 10.

3201 90 20 **looiextract van sumak, van valonea's, van eik of van kastanje**

Valonea's zijn de eikelnapjes van bepaalde eiksoorten (bijvoorbeeld *Quercus valonea*).

3201 90 90 **andere**

Deze onderverdeling omvat onder meer als looiextracten van plantaardige oorsprong:

1. extracten van naaldhoutbast, van mangrovebast, van eucalyptusbast, van wilgenbast en van berkenbast;
2. extracten van tizerahhout en van urundayhout (*Astronium balansae* Engl.);
3. extracten van myrobalanen en van dividivipeulen;
4. extracten van gambirbladeren.

3202 **Synthetische organische looistoffen; anorganische looistoffen; preparaten voor het looien, ook indien zij natuurlijke looistoffen bevatten; enzympreparaten voor het voorlooien**

3202 10 00 **synthetische organische looistoffen**

Zie punt I, letter A, van de GS-toelichting op post 3202.

3202 90 00 **andere**

Tot deze onderverdeling behoren onder meer de producten bedoeld in punt I, letter B, en punt II van de GS-toelichting op post 3202.

3203 00 **Kleurstoffen van plantaardige of dierlijke oorsprong (verfstofextracten, andere dan dierlijk zwartsel, daaronder begrepen), ook indien chemisch welbepaald; preparaten bedoeld bij aantekening 3 op dit hoofdstuk, op basis van kleurstoffen van plantaardige of dierlijke oorsprong**

3203 00 10 **kleurstoffen van plantaardige oorsprong en preparaten op basis daarvan**

De extracten van sommige geelbessen worden niet hoofdzakelijk als kleurstoffen gebruikt en behoren dus niet tot deze onderverdeling. Dat geldt onder meer voor de extracten van bessen van de soort *Rhamnus cathartica*, die in de geneeskunde worden gebruikt en derhalve tot onderverdeling 1302 19 70 behoren.

Tot deze onderverdeling behoort bijvoorbeeld cachou (catechu of cutch). Cachou is een verfstofextract dat wordt gewonnen uit de *Acacia catechu*, een Bengaalse acaciasoort.

Niet-officiële geconsolideerde versie augustus 2026

3204 **Synthetische organische kleurstoffen, ook indien chemisch welbepaald; preparaten bedoeld bij aantekening 3 op dit hoofdstuk, op basis van synthetische organische kleurstoffen; synthetische organische producten van de soort gebruikt als fluorescerende heldermakende stoffen of als „lichtgevende stoffen" (luminoforen), ook indien chemisch welbepaald**

3204 11 00 t/m 3204 19 00 **synthetische organische kleurstoffen en preparaten op basis daarvan, bedoeld bij aantekening 3 op dit hoofdstuk**

Tot deze onderverdelingen behoren:

1. synthetische organische kleurstoffen, al dan niet onderling vermengd, al dan niet versneden (of gestandaardiseerd) met inerte minerale stoffen, doch slechts kleine hoeveelheden tensioactive producten of andere hulpstoffen om het verven van textielvezels te vergemakkelijken, bevattende (zie punt I, tweede alinea, letters A en B, van de GS-toelichting op post 3204);
2. de bereidingen bedoeld in aantekening 3 op dit hoofdstuk. Dit zijn de producten omschreven onder punt I, tweede alinea, letters C t/m E, van de GS-toelichting op post 3204.

Voor de indeling van kleurstoffen van de onderverdelingen 3204 11 00 t/m 3204 19 00 die, gezien hun toepassingen, kunnen behoren tot twee of meer categorieën behorende tot verschillende onderverdelingen wordt verwezen naar de elfde alinea van de aanvullende GS-toelichting op de onderverdelingen 3204 11 t/m 3204 19.

3204 11 00 **gedispergeerde kleurstoffen en preparaten op basis daarvan**

Zie de tweede alinea van de aanvullende GS-toelichting op de onderverdelingen 3204 11 t/m 3204 19.

3204 12 00 **zure kleurstoffen, ook indien gemetalliseerd, en preparaten op basis daarvan; bijtende kleurstoffen en preparaten op basis daarvan**

Zie de derde en de vierde alinea van de aanvullende GS-toelichting op de onderverdelingen 3204 11 t/m 3204 19.

3204 13 00 **basische kleurstoffen en preparaten op basis daarvan**

Zie de vijfde alinea van de aanvullende GS-toelichting op de onderverdelingen 3204 11 t/m 3204 19.

3204 14 00 **directe kleurstoffen en preparaten op basis daarvan**

Zie de zesde alinea van de aanvullende GS-toelichting op de onderverdelingen 3204 11 t/m 3204 19.

3204 15 00 **kuipkleurstoffen (als zodanig geschikt als pigment daaronder begrepen) en preparaten op basis daarvan**

Zie de zevende alinea van de aanvullende GS-toelichting op de onderverdelingen 3204 11 t/m 3204 19.

3204 16 00 **reactieve kleurstoffen en preparaten op basis daarvan**

Zie de achtste alinea van de aanvullende GS-toelichting op de onderverdelingen 3204 11 t/m 3204 19.

3204 17 00 **pigmentkleurstoffen en preparaten op basis daarvan**

Zie de negende alinea van de aanvullende GS-toelichting op de onderverdelingen 3204 11 t/m 3204 19.

3204 19 00 **andere, mengsels van kleurstoffen bedoeld bij twee of meer van de onderverdelingen 3204 11 tot en met 3204 19 daaronder begrepen**

Zie de tiende t/m de twaalfde alinea van de aanvullende GS-toelichting op de onderverdelingen 3204 11 t/m 3204 19.

3204 20 00 **synthetische organische producten van de soort gebruikt als fluorescerende heldermakende stoffen**

Tot deze onderverdeling behoren de producten die zijn beschreven onder punt II, punt 1, van de GS-toelichting op post 3204.

Niet-officiële geconsolideerde versie augustus 2026

32049000 **andere**

Deze onderverdeling omvat de synthetische organische producten van de soorten die worden gebruikt als luminoforen. Deze zijn beschreven onder punt II, punt 2, en de daaropvolgende drie alinea's, van de GS-toelichting op post 3204.

3206 **Andere kleur- en verfstoffen; preparaten bedoeld bij aantekening 3 op dit hoofdstuk, andere dan die bedoeld bij de posten 3203, 3204 en 3205; anorganische producten van de soort gebruikt als „lichtgevende stoffen" (luminoforen), ook indien chemisch welbepaald**

Zie aantekening 5 op dit hoofdstuk.

Kernpigmenten, dat wil zeggen pigmenten waarvan elk korreltje bestaat uit een kern van inerte stof (in de regel silica), die volgens een speciaal procédé is voorzien van een deklaag van anorganische kleurstoffen, worden ingedeeld onder de post die betrekking heeft op de stof waaruit de deklaag bestaat.

Zo worden verfpigmenten van de hiervoor omschreven soort, waarvan de deklaag bestaat uit basisch silicochromaat van lood, ingedeeld onder onderverdeling 3206 20 00, pigmenten waarvan de deklaag bestaat uit koperboraat of calciumplumbaat onder onderverdeling 3206 49 70, enz.

32061100 en 32061900 **pigmenten en preparaten op basis van titaandioxide**

Zie letter A, punt 1, van de GS-toelichting op post 3206 alsmede, voorzover ze betrekking hebben op de bereidingen van deze onderverdeling, de vier alinea's na punt 13.

Zie ook de GS-toelichting op onderverdeling 3206 19.

32062000 **pigmenten en preparaten op basis van chroomverbindingen**

Zie letter A, punt 2, van de GS-toelichting op post 3206 alsmede, voorzover ze betrekking hebben op de bereidingen van deze onderverdeling, de vier alinea's na punt 13.

Tot deze onderverdeling behoren bijvoorbeeld:

1. molybdeenrood, bestaande uit gemengde kristallen van loodmolybdaat, loodchromaat en meestal loodsulfaat;
2. de gemengde kristallen van loodsulfaat en loodchromaat, van bariumsulfaat en bariumchromaat, van zinksulfaat en zinkchromaat, alsmede van strontiumsulfaat en strontiumchromaat;
3. pigmenten van ijzerchromaat (sideringeel), kaliumcalciumchromaat en chroomoxide.

32064100 **ultramarijn en preparaten op basis daarvan**

Zie letter A, punt 3, van de GS-toelichting op post 3206 alsmede, voorzover ze betrekking hebben op de bereidingen van deze onderverdeling, de vier alinea's na punt 13.

32064200 **lithopoon en andere pigmenten en preparaten op basis van zinksulfide**

Zie letter A, punt 4, van de GS-toelichting op post 3206 alsmede, voorzover ze betrekking hebben op de bereidingen van deze onderverdeling, de vier alinea's na punt 13.

32064910 **magnetiet**

Deze onderverdeling omvat fijngemalen magnetiet.

Als fijngemalen wordt beschouwd magnetiet dat voor 95 percent of meer van zijn gewicht door een zeef met een maaswijdte van 0,045 mm gaat.

32064970 **andere**

Naast de producten bedoeld bij letter A, de punten 5 t/m 13, van de GS-toelichting op post 3206 alsmede, voorzover ze betrekking hebben op de bereidingen van deze onderverdeling, de vier alinea's na punt 13, omvat deze onderverdeling bijvoorbeeld:

1. mangaanblauw, een pigment op basis van bariummanganaat en bariumsulfaat;
2. kunstmatige oker, een pigment op basis van kunstmatige ijzeroxiden;
3. het gele pigment op basis van nikkeltitanaat.

Wat de pigmenten bestaande uit fijngemalen ertsen betreft, dient aan het begrip „fijngemalen" dezelfde uitleg te worden gegeven als voor magnetiet bij onderverdeling 3206 49 10.

Niet-officiële geconsolideerde versie augustus 2026

3206 50 00 **anorganische producten van de soort gebruikt als „lichtgevende stoffen” (luminoforen)**

Zie letter B van de GS-toelichting op post 3206.

3207 **Bereide pigmenten, bereide opacifieermiddelen en bereide verfstoffen, verglaasbare samenstellingen, engobes (slips), vloeibare glansmiddelen en dergelijke preparaten, van de soort gebruikt voor keramiek, voor het emailleren of voor glaswerk; glasfritten en ander glas, in de vorm van poeder, van korreltjes, van schilfers of van vlokken**

3207 10 00 **bereide pigmenten, bereide opacifieermiddelen, bereide verfstoffen en dergelijke preparaten**

Tot deze onderverdeling behoren de in de eerste alinea, punt 1, van de GS-toelichting op post 3207 genoemde producten.

Onder deze onderverdeling vallen onder meer:

1. het kobaltaluminaat genoemde pigment, dat echter uit een niet-stoichiometrisch mengsel van aluminiumoxide en kobaltoxide bestaat;
2. het kobaltsilicaat genoemde pigment, dat uit een, eveneens niet-stoichiometrisch, mengsel bestaat van siliciumdioxide en kobaltoxide;
3. mengsels van chroomoxiden en kobaltoxiden;
4. mengsels van ijzer-, chroom- en zinkoxiden;
5. mengsels van lood- en ijzerantimonaat;
6. vanadiumgeel, bestaande uit zirkoonoxide en een geringe hoeveelheid vanadiumpentoxide;
7. vanadiumblauw, bestaande uit zirkoonsilicaat en een geringe hoeveelheid vanadiumtrioxide;
8. praseodymiumgeel, bestaande uit zirkoonsilicaat en praseodymiumoxide;
9. ijzerrose (ijzerrood), bestaande uit zirkoonsilicaat en ijzeroxide;
10. bereide opacifieermiddelen op basis van tinoxide, zirkoonoxide, zirkoonsilicaat, enz.

3207 20 10 **engobes (slips)**

Zie de eerste alinea, punt 3, van de GS-toelichting op post 3207.

3207 20 90 **andere**

Tot deze onderverdeling behoren met name de verglaasbare samenstellingen. In het algemeen zijn dit producten in de vorm van poeder, korreltjes of schilfers, die de eigenschap vertonen bij verhitting te verglazen en op keramische of metalen voorwerpen een gelijkmatige, glanzende of matte, gekleurde of witte, doorzichtige of ondoorzichtige, gladde deklaag vormen.

Deze producten kunnen als volgt zijn samengesteld:

1. uit tot poeder vermalen mengsels van glasfritten van onderverdeling 3207 40 85 met andere stoffen, zoals siliciumdioxide, veldspaat, kaoline, pigmenten, enz.;
2. uit tot poeder vermalen mengsels van siliciumdioxide, veldspaat, kaoline, calcium- en magnesiumcarbonaat, enz. (dat wil zeggen uit de niet in water oplosbare bestanddelen van de glasfritten) en eventueel pigmenten.

   Deze beide soorten verglaasbare samenstellingen geven doorzichtige, kleurloze of gekleurde deklagen;
3. uit de in de punten 1 en 2 genoemde producten waaraan opacifieermiddelen zijn toegevoegd. In dit geval zijn de verkregen ondoorzichtige deklagen wit of gekleurd;
4. uit fritten in de vorm van poeder, korreltjes of schilfers — samengesteld en vervaardigd als omschreven in de toelichting op de onderverdelingen 3207 40 40 en 3207 40 85 —, maar die bovendien verfpigmenten, opacifieermiddelen of soms ook nog oxiden bevatten, die de aanhechting op de metaaloppervlakken vergemakkelijken (hechtoxiden).

Van de verfpigmenten die worden gebruikt voor de vervaardiging van de onder deze onderverdeling in te delen producten kunnen worden genoemd de oxiden en zouten van kobalt, nikkel, koper, ijzer, mangaan, uranium en chroom.

Als opacifieermiddelen worden in hoofdzaak gebruikt tinoxide, zirkoonoxide en zirkoonsilicaat, titaanoxide en arsenigzuuranhydride.

Als „hechtoxiden” worden kobalt- en nikkeloxide gebruikt.

Niet-officiële geconsolideerde versie augustus 2026

32073000 **vloeibare glansmiddelen en dergelijke preparaten**

Tot deze onderverdeling behoren, naast de producten genoemd in de eerste alinea, punt 4, van de GS-toelichting op post 3207, de preparaten op basis van zilver gedispergeerd in collodion of terpineol, die op mica of glas worden aangebracht in de elektrotechnische en de keramische industrie.

32074040 en 32074085 **glasfritten en ander glas, in de vorm van poeder, van korreltjes, van schilfers of van vlokken**

Deze onderverdelingen omvatten:

1. glasfritten, die worden vervaardigd door snelle afkoeling in water van de vloeibare of deegvormige massa die men verkrijgt door het smelten van de normale bestanddelen van glas. Deze bestanddelen zijn onder meer: siliciumdioxide, natrium-, kalium-, calcium-, barium- en magnesiumcarbonaat, natrium- en kaliumsulfaat, natrium- en kaliumnitraat, loodoxide (loodglit en menie), kaoline, veldspaat, borax, boorzuur.

   De onder deze onderverdelingen vallende glasfritten worden hoofdzakelijk gebruikt voor de vervaardiging van verglaasbare samenstellingen. Zij onderscheiden zich van de bij de onderverdelingen 3207 20 10 en 3207 20 90 bedoelde verglaasbare samenstellingen door het feit dat zij geen pigmenten, geen opaficieermiddelen en geen „hechtoxiden" bevatten en voorts doordat zij na het verhitten tot verglazing op keramiek of metaal een min of meer doorschijnende, doch geen gelijkmatig ondoorzichtige of gekleurde laag vormen;

2. glaspoeder en -korrels, vervaardigd door het vergruizen of fijnstampen van scherven en glasafvallen. Deze producten, alsmede bepaalde glasfritten van punt 1 worden gebruikt voor de fabricage van schuurpapier en schuurlinnen, voor de vervaardiging van poreuze voorwerpen (schijven, platen, buizen, enz.) en voor verschillende laboratoriumdoeleinden;

3. glazuurglas in poeder, korrels, enz.; dit is een speciale glassoort die voor het versieren van glaswaren of aardewerk wordt gebruikt. Het is gemakkelijker smeltbaar (smeltpunt tussen 540 en 600 °C) en heeft een grotere dichtheid dan het meeste gewone glas. In de regel is het ondoorzichtig, maar het kan ook doorzichtig zijn, niet-gekleurd of verschillend gekleurd. In de vorm van blokken behoort het tot post 7001 00 en in de vorm van staven, stengels of buizen tot onderverdeling 7002 20 90 of 7002 39 00;

4. glas in de vorm van schilfers of vlokken, ook gekleurd of verzilverd, voor versieringsdoeleinden, verkregen door het vergruizen van kleine, geblazen glasbolletjes;

5. vitriet, ook schuimglas genoemd, in de vorm van poeder of korrels, dat uit een sponsachtige en, naargelang van de aanwezige verontreinigingen, witte, grijze of zwarte massa wordt verkregen en voornamelijk wordt gebruikt voor de vervaardiging van elektrisch isolatiemateriaal (lampfittings, enz.).

Tot deze onderverdelingen behoren echter niet de kleine microbolletjes voor de bekleding van projectieschermen, aanwijzingsborden, enz. (onderverdeling 7018 20 00).

3212 **Pigmenten (metaalpoeder en metaalvlokken daaronder begrepen), gedispergeerd in een niet-waterig medium, als vloeistof of als pasta, van de soort gebruikt voor de vervaardiging van verf; stempelfoliën; kleur- en verfstoffen opgemaakt voor de verkoop in het klein**

32121000 **stempelfoliën**

Zie aantekening 6 op dit hoofdstuk, alsmede letter B van de GS-toelichting op post 3212.

32129000 **andere**

Zie letters A en B van de GS-toelichting op post 3212.

Van de metaalpoeders en metaalvlokken, de in de letter A, van de GS-toelichting op post 3212 genoemde producten, kunnen worden genoemd:

1. zinkpoeder, dat niet samengaat met zure bindmiddelen, maar dat een uitstekend roestwerend pigment is;

2. poeders van roestvrij staal en van nikkel, pigmenten in lamelvorm, die worden gebruikt voor bepaalde zuurvaste corrosiewerende verven;

3. loodpoeder, een pigment met een basische reactie, dat wordt gebruikt als roestwerend middel (eventueel vermengd met menie of basisch loodsulfaat) in olieverf of lak die als grondlaag op grote objecten van staal (skeletten van hangars, bruggen, viaducten, enz.) wordt aangebracht;

4. koper- en bronspoeder waarvan de lamelvormige deeltjes in alcoholvernis, natuur- of kunstharslak doorschemeren teneinde een decoratieve bekleding te krijgen.

Niet-officiële geconsolideerde versie augustus 2026

HOOFDSTUK 33

ETHERISCHE OLIËN EN HARSAROMA'S; PARFUMERIEËN, TOILETARTIKELEN EN COSMETISCHE PRODUCTEN

3301 **Etherische oliën (ook indien daaruit de terpenen zijn afgesplitst), vast of vloeibaar; harsaroma's; door extractie verkregen oleoharsen; geconcentreerde oplossingen van etherische oliën in vet, in vette oliën, in was of in dergelijke stoffen, verkregen door enfleurage of door maceratie; terpeenhoudende bijproducten, afgesplitst uit etherische oliën; gedistilleerd aromatisch water en waterige oplossingen van etherische oliën**

Sommige bestanddelen van etherische oliën kunnen de geur nadelig beïnvloeden en worden bij voorkeur daarom verwijderd; dit is het geval met de terpeenkoolwaterstoffen, en in het bijzonder met de eigenlijke terpenen (pineen, camfeen, limoneen, enz.).

Terpeenvrije etherische oliën worden verkregen door middel van diverse, aan de samenstelling van de te behandelen olie aangepaste methoden, inzonderheid gefractioneerde vacuümdistillatie, gefractioneerde kristallisatie door afkoeling tot lage temperatuur, afscheiding met behulp van bepaalde oplosmiddelen, enz.

Etherische oliën waaruit de terpenen niet zijn afgesplitst zijn etherische oliën waarin de terpenen nog aanwezig zijn, alsmede de etherische oliën die van nature geen terpenen bevatten, bijvoorbeeld wintergroen- en mosterdolie.

3301 12 10 t/m 3301 19 80 **etherische oliën van citrusvruchten**

De etherische oliën van citrusvruchten worden voornamelijk verkregen uit de schillen van die vruchten. Zij hebben een aangename geur, die overeenkomt met die van de vrucht waaruit zij zijn verkregen. De oranjebloesemolie of neroli-olie wordt niet als olie van citrusvruchten beschouwd en behoort tot onderverdeling 3301 29 41 of 3301 29 91.

Een etherische olie waaruit de terpenen zijn afgesplitst is een etherische olie waaruit de monoterpeenkoolwaterstoffen geheel of gedeeltelijk zijn verwijderd.

3301 90 10 **terpeenhoudende bijproducten, afgesplitst uit etherische oliën**

Zie letter C van de GS-toelichting op post 3301.

3301 90 90 **andere**

Deze onderverdeling omvat bijvoorbeeld:

1. geconcentreerde oplossingen van etherische oliën in vet, in vette oliën, in was of in dergelijke stoffen (zie letter B van de GS-toelichting op post 3301);
2. gedistilleerd aromatisch water en waterige oplossingen van etherische oliën (zie letter D, eerste t/m vierde alinea, van de GS-toelichting op post 3301).

3304 **Schoonheidsmiddelen en producten voor de huidverzorging (andere dan geneesmiddelen), preparaten tegen zonnebrand en preparaten voor het verkrijgen van een bruine huidskleur daaronder begrepen; producten voor manicure of voor pedicure**

3304 30 00 **producten voor manicure of voor pedicure**

Deze onderverdeling omvat bereidingen die gebruikt worden voor de verzorging van vinger- en teennagels en de verzorging of behandeling van nagelriemen en likdoorns. Bereidingen die gebruikt worden voor huidverzorging, bijvoorbeeld handcrèmes, zijn echter uitgezonderd (in het algemeen onderverdeling 3304 99 00).

3304 99 00 **andere**

Deze onderverdeling omvat producten voor de huidverzorging (andere dan geneesmiddelen) gepresenteerd in watten, vilt en gebonden textielvlies, zoals hydraterende verzorgingen, tonics en reinigers. Indien watten, vilt of gebonden textielvlies echter geïmpregneerd, bekleed of bedekt zijn met producten die het wezenlijke karakter van parfum, cosmetica, zeep of detergentia verlenen, worden zij van deze post (respectievelijk post 3307 en post 3401) uitgesloten.

Niet-officiële geconsolideerde versie augustus 2026

3305 **Haarverzorgingsmiddelen**

33059000 **andere**

Deze onderverdeling omvat onder meer haarlotions; dit zijn haarverzorgingsmiddelen die in vloeibare vorm op het haar moeten worden aangebracht om op het haar zelf of op de hoofdhuid in te werken. In het algemeen gaat het om waterige of alcoholische oplossingen.

Niet-officiële geconsolideerde versie augustus 2026

HOOFDSTUK 34

ZEEP, ORGANISCHE TENSIOACTIEVE PRODUCTEN; WASMIDDELEN, SMEERMIDDELEN, KUNSTWAS, BEREIDE WAS, POETS- EN ONDERHOUDSMIDDELEN, KAARSEN EN DERGELIJKE ARTIKELEN, MODELLEERPASTA'S, TANDTECHNISCHE WASPREPARATEN EN TANDTECHNISCHE PREPARATEN OP BASIS VAN GEBRAND GIPS

3401 **Zeep; als zeep te gebruiken organische tensioactieve producten en organische tensioactieve bereidingen, in de vorm van staven, broden, gestempelde stukken of gestempelde fantasievormen, ook indien zeep bevattend; voor het wassen van de huid te gebruiken organische tensioactieve producten en organische tensioactieve bereidingen, in de vorm van een vloeistof of een crème, ook indien zeep bevattend, opgemaakt voor de verkoop in het klein; papier, watten, vilt en gebonden textielvlies, geïmpregneerd of bedekt met zeep of met detergentia**

3401 11 00 **voor toiletdoeleinden (voor medicinale doeleinden daaronder begrepen)**

Tot deze onderverdeling behoren de producten omschreven onder punt I, zevende alinea, punt 1, van de GS-toelichting op post 3401 en de producten voor toiletdoeleinden die zijn bedoeld onder de punten II en IV van deze toelichting.

3401 20 90 **andere**

Tot deze onderverdeling behoren met name vloeibare zeep en zeep in pastavorm.

3401 30 00 **voor het wassen van de huid te gebruiken organische tensioactieve producten en organische tensioactieve bereidingen, in de vorm van een vloeistof of een crème, ook indien zeep bevattend, opgemaakt voor de verkoop in het klein**

Zie punt III van de GS-toelichting op post 3401.

3402 **Organische tensioactieve producten (andere dan zeep); tensioactieve bereidingen, wasmiddelen (hulppreparaten voor het wassen daaronder begrepen) en reinigingsmiddelen, ook indien zeep bevattend, andere dan die bedoeld bij post 3401**

3402 50 10 en 3402 50 90 **bereidingen opgemaakt voor de verkoop in het klein**

Voor de toepassing van deze onderverdelingen worden als “bereidingen opgemaakt voor de verkoop in het klein” aangemerkt bereidingen opgemaakt in een verpakking die gereed is voor rechtstreekse verkoop aan de eindgebruiker (particulier, handelaar, bedrijf, enz.), zonder verdere be- of verwerking en zonder opnieuw te worden verpakt. Deze verpakking moet leesbare, zichtbare en onuitwisbare instructies (bijvoorbeeld veiligheids-, gebruiks- of behandelingsinstructies) voor het beoogde gebruik van de bereidingen door de eindgebruiker bevatten. Het is niet voldoende om deze informatie alleen op de begeleidende documenten te vermelden

[14] Update oktober 2023

3403 **Smeermiddelen (boor-, snij- en draaiolie (koelolie), preparaten voor het losmaken van bouten en moeren, roest- en corrosiewerende preparaten en preparaten voor het insmeren van vormen, op basis van smeermiddelen, daaronder begrepen), alsmede preparaten van de soort gebruikt voor het smouten, vetten of oliën van textiel, van leder, van pelterijen of van andere stoffen, andere dan preparaten bevattende als basisbestanddeel 70 of meer gewichtspercenten aardolie of olie uit bitumineuze mineralen**

3403 19 80 **andere**

Tot deze onderverdeling behoren smeermiddelen voor machines, apparaten en voertuigen.

Tot deze onderverdeling behoren de preparaten bedoeld in de eerste alinea, letter A, van de GS-toelichting op post 3403, die minder dan 70 gewichtspercenten aardolie of olie uit bitumineuze mineralen bevatten.

Niet-officiële geconsolideerde versie augustus 2026

Van deze onderverdeling zijn uitgezonderd soortgelijke preparaten die 70 of meer gewichtspercenten aardolie of olie uit bitumineuze mineralen bevatten. Indien het karakter van deze preparaten wordt bepaald door deze olie, behoren zij tot de onderverdelingen 2710 12 11 t/m 2710 19 99, in andere gevallen tot onderverdeling 3403 19 10.

Tot deze onderverdeling behoren onder meer preparaten op basis van synthetische smeermiddelen. Hiermee worden in het bijzonder preparaten met een of meer van de volgende bestanddelen bedoeld:

— poly(alfaolefinen) of poly(isobutylenen) die voor minder dan 60 % van hun volume overdistilleren bij 300°C, herleid tot een druk van 1 013 mbar met toepassing van een lagedrukdistillatiemethode;

— alkylaromaten met lange ketens;

— esters;

— polyglycolen;

— siliconen.

Niet-officiële geconsolideerde versie augustus 2026

34039100 en 34039900 **andere**

Onder deze onderverdelingen vallen preparaten van de soorten als bedoeld bij post 3403 die noch aardolie noch olie uit bitumineuze mineralen bevatten. Met „aardolie of olie uit bitumineuze mineralen" worden bedoeld de producten die zijn omschreven in aantekening 2 op hoofdstuk 27.

Tot deze onderverdelingen behoren bijvoorbeeld:

1. smeermiddelen die zijn samengesteld uit molybdeendisulfide en polypropyleenglycol en andere smeermiddelen op basis van molybdeendisulfide, ook indien geconcentreerd of in de vorm van staven, stiften, blaadjes en dergelijke;
2. preparaten voor het insmeren van vormen (waardoor de vorm of de matrijs gemakkelijk lost), die bestaan uit een waterige dispersie van polyethyleenwas en amino-alcoholzeep;
3. smeermiddelen op basis van natrium- of calciumzeep en borax voor het beschermen en smeren van staaldraad voorafgaand aan de bewerking in de draadtrekmachine;
4. smeermiddelen voor machines, apparaten en voertuigen.

3405 **Schoensmeer, boenwas, poetsmiddelen voor carrosserieën, glas of metaal, schuurpasta's en -poeders en dergelijke preparaten (ook indien in de vorm van papier, van watten, van vilt, van gebonden textielvlies, van kunststof of rubber met celstructuur, geïmpregneerd of bedekt met deze preparaten), andere dan de was bedoeld bij post 3404**

34051000 **schoensmeer, pasta's en dergelijke preparaten voor schoeisel of voor leder**

De grondstoffen die worden gebruikt voor de vervaardiging van onderhoudsmiddelen voor schoeisel bestaan in het algemeen uit dierlijke, plantaardige, minerale of kunstmatige wassen, vluchtige oplosmiddelen (terpentijnolie, whitespirit, enz.), kleurstoffen en verschillende andere stoffen (bijvoorbeeld alcohol, borax, kunstmatige essences, emulgators).

Lederverven, in het bijzonder verfmiddelen voor schoenen van suèdeleder, zijn niet van dezelfde aard als schoensmeer en dergelijke en zijn in te delen onder onderverdeling 3212 90 00 (voor zover zij, zoals in het algemeen het geval is, worden aangeboden in vormen of verpakkingen voor de verkoop in het klein). Schoenwitsel is eveneens van deze onderverdeling uitgezonderd en wordt ingedeeld onder onderverdeling 3210 00 90. Schoenvet wordt in het algemeen ingedeeld onder onderverdeling 3403 11 00 of 3403 91 00.

34052000 **boenwas en dergelijke preparaten voor het onderhoud van houten meubelen, houten vloeren en ander houtwerk**

De producten die worden gebruikt voor het onderhoud van hout (parket, meubelen, lambrisering), hebben een reinigende werking en laten op het oppervlak een beschermende film achter, die deze artikelen, na opdrogen en eventueel opwrijven, een fris en glanzend uiterlijk verleent. Dergelijke producten worden in het algemeen in dozen, blikken, flessen, kussentjes of spuitbussen in de handel gebracht. Voor hun vervaardiging worden dikwijls naast was, oplosmiddelen, kleurstoffen en de speciale bestanddelen die aan schoensmeer worden toegevoegd, ook enige van de volgende producten gebruikt: vetzuren, plantaardige oliën (palmolie, lijnolie, enz.), minerale oliën, zepen of andere tensioactieve stoffen, harsen (kopal, colofonium, enz.), siliconen, reukmiddelen (dennennaaldolie, roosmarijnolie, enz.), insecticiden, enz., echter geen schuur-, slijp- en polijstmiddelen.

34053000 **poetsmiddelen en dergelijke preparaten voor carrosserieën, andere dan poetsmiddelen voor metalen**

Onderhoudsmiddelen voor carrosserieën bestaan in het algemeen uit een washoudende emulsie of oplossing en bevatten siliconen, oliën, emulgeermiddelen en eventueel zoete (zachte) schuur- of polijstmiddelen.

34054000 **schuurpasta's, schuurpoeders en andere schuurmiddelen**

Schuurpoeders voor gootstenen, badkuipen, wastafels, tegels, enz., zijn samengesteld uit mengsels van zeer fijn verdeelde schuurmiddelen (puimsteen, gres, enz.), en poedervormige reinigingsmiddelen (anionactieve tensioactieve stoffen, zeeppoeder, natriumfosfaat, watervrij natriumcarbonaat, enz.). Zij zijn in het algemeen verpakt in blikken, dozen of zakjes. Schuur-, slijp- of polijstpasta's zijn een soort schuurmiddelen die worden vervaardigd door schuurpoeders te binden, bijvoorbeeld met een oplossing van was.

Niet-officiële geconsolideerde versie augustus 2026

34059010 **poetsmiddelen voor metalen**

Poetsmiddelen voor metalen zijn bestemd om, door reiniging van de oppervlakte, aan geoxideerd, vervuild of gepatineerd metaal het oorspronkelijke uiterlijk terug te geven. Dit resultaat wordt verkregen door het schuren, slijpen of polijsten (mechanisch polijstende werking van een schuur-, slijp- of polijstmiddel) en door de chemische of reinigende werking van zuren of alkaliën op de oxiden, sulfiden en andere verontreinigingen.

De voor het vervaardigen van poetsmiddelen voor metalen gebruikte grondstoffen zijn zeer fijn verdeelde schuur-, slijp- of polijstmiddelen (puimsteen, krijt, kiezelgoer, tripelaarde, bentoniet, kiezelaarde, enz.), zuren (oxaalzuur, oliezuur, zwavelzuur, fosforzuur, enz.), vluchtige oplosmiddelen (whitespirit, trichloorethyleen, gedenatureerde alcohol, enz.), alkaliën (ammoniak, soda, enz.), tensioactieve stoffen, bijvoorbeeld gesulfoneerde vetalcoholen, alsmede vetten, zepen en eventueel kleurstoffen en synthetische reukstoffen.

Poetsmiddelen voor metalen worden verkocht in de vorm van poeder, pasta's, blokjes, crème of pommade, vloeistof, enz. Al naargelang van het geval worden zij in de handel gebracht in flessen, metalen bussen, tubes, dozen, zakjes of in de vorm van blokjes, kegels, staafjes, enz.

34059090 **andere**

Tot deze onderverdeling behoren in het bijzonder:

1. poetsmiddelen voor glas, die in het algemeen bestaan uit water, alcoholen, een geringe hoeveelheid ammoniak of zuren (oxaalzuur, wijnsteenzuur, enz.) en een zacht schuurmiddel;

2. producten voor het poetsen, glanzend maken of polijsten van andere stoffen.

Niet-officiële geconsolideerde versie augustus 2026

HOOFDSTUK 35

EIWITSTOFFEN; GEWIJZIGD ZETMEEL; LIJM; ENZYMEN

3501 **Caseïne, caseïnaten en andere derivaten van caseïne; lijm van caseïne**

3501 10 10 t/m 3501 10 90 **caseïne**

Deze onderverdelingen omvatten caseïne als bedoeld bij letter A, punt 1, van de GS-toelichting op post 3501. Caseïne dient — onafhankelijk van het procédé dat voor het neerslaan is gevolgd — onder deze onderverdelingen te worden ingedeeld wanneer zij niet meer dan 15 gewichtspercenten water bevat. Caseïne met meer dan 15 gewichtspercenten water moet (als wrongel) onder post 0406 worden ingedeeld.

Onder deze onderverdelingen vallen niet de producten van de soort „cagliata" zoals omschreven in de toelichting op de onderverdelingen 0406 10 30 t/m 0406 10 80, derde alinea.

3501 10 90 **andere**

Onder deze onderverdeling valt caseïne die voornamelijk wordt gebruikt voor de bereiding van producten voor dieetvoeding (biscuits, dieetbrood); zij kan ook worden gebruikt voor de bereiding van voedsel voor dieren.

3501 90 10 **lijm van caseïne**

Lijm van caseïne, ook „koudlijm" genoemd, is een bereiding op basis van caseïne en kalk, waaraan andere producten, zoals geringe hoeveelheden natuurlijke borax en natuurlijk ammoniumchloride, zijn toegevoegd. Er mogen eveneens vulstoffen zijn toegevoegd, bijvoorbeeld veldspaat of krijt.

Hoewel als lijm te gebruiken, wordt calciumcaseïnaat waaraan geen andere stoffen zijn toegevoegd, ingedeeld onder onderverdeling 3501 90 90.

3501 90 90 **andere**

Tot deze onderverdeling behoren de caseïnaten en andere derivaten van caseïne, bedoeld bij letter A, respectievelijk de punten 2 en 3, van de GS-toelichting op post 3501.

Caseïnaten komen voor als een wit of lichtgeel, bijna reukloos poeder.

3504 00 **Peptonen en derivaten daarvan; andere proteïnestoffen en derivaten daarvan, elders genoemd noch elders onder begrepen; poeder van huiden, ook indien behandeld met chroom**

3504 00 10 **melkproteïneconcentraten, bedoeld bij aanvullende aantekening 1 op dit hoofdstuk**

Melkproteïneconcentraten worden in het algemeen gewonnen uit afgeroomde melk, door een gedeeltelijke verwijdering van de lactose en de minerale zouten, bijvoorbeeld volgens het ultrafiltratieprocédé. Zij bestaan hoofdzakelijk uit caseïne en uit weiproteïnen (lactoglobulinen, lactoalbuminen, enz.), in een verhouding van ongeveer 4 op 1. Het proteïnegehalte wordt berekend door het stikstofgehalte te vermenigvuldigen met de factor 6,38.

Melkproteïneconcentraten met een proteïnegehalte van 85 gewichtspercenten of minder, berekend op de droge stof, vallen onder onderverdeling 0404 90.

Onder deze onderverdeling vallen niet de producten van de soort „cagliata" zoals omschreven in de toelichting op de onderverdelingen 0406 10 30 t/m 0406 10 80, derde alinea.

3504 00 90 **andere**

Deze onderverdeling omvat producten op plantaardige basis met een hoog eiwitgehalte van meer dan 85 % gewichtspercenten, berekend op de droge stof. Producten die hier niet onder vallen, worden in het algemeen ingedeeld onder de posten 2106 of 2309.

3506 **Lijm en andere bereide kleefmiddelen, elders genoemd noch elders onder begrepen; als lijm of als kleefmiddel te gebruiken producten, opgemaakt voor de verkoop in het klein als lijm of als kleefmiddel, in een opmaak met een nettogewicht van niet meer dan 1 kg**

3506 10 00 **als lijm of als kleefmiddel te gebruiken producten, opgemaakt voor de verkoop in het klein als lijm of als kleefmiddel, in een opmaak met een nettogewicht van niet meer dan 1 kg**

Zie voor de opmaak van deze producten de eerste alinea, letter A, van de GS-toelichting op post 3506.

Tot deze onderverdeling behoort bijvoorbeeld methylcelluloselijm, dat voorkomt in vlokken of klontjes die eenvoudig in water kunnen worden opgelost en dan een kleefmiddel vormen dat vooral gebruikt wordt bij het behangen.

Niet-officiële geconsolideerde versie augustus 2026

3506 99 00 **andere**

Naast de producten bedoeld in de eerste alinea, letter B, de punten 1 t/m 3, van de GS-toelichting op post 3506 omvat deze onderverdeling bijvoorbeeld lijm bereid uit korstmos, lijm bereid uit meel (stijfsel) en lijm bereid uit agar-agar.

3507 Enzymen; bereidingen van enzymen, elders genoemd noch elders onder begrepen

3507 90 90 **andere**

Naast de in de GS-toelichting op post 3507 genoemde producten met uitzondering van leb en concentraten daarvan, lipoproteïnelifase en aspergillus alkaline protease behoren tot deze onderverdeling ook penicillinase, asparaginase en kallidinogenase (INN) (kallikreïne).

Niet-officiële geconsolideerde versie augustus 2026

HOOFDSTUK 36

KRUIT EN SPRINGSTOFFEN; PYROTECHNISCHE ARTIKELEN; LUCIFERS; VONKENDE LEGERINGEN; ONTVLAMBARE STOFFEN

3603 00 **Lonten; slagkoorden; slaghoedjes en percussiedopjes; ontstekers; elektrische ontstekingspatronen**

3603 00 20 **lonten**

Deze onderverdeling omvat uitsluitend de producten die zijn omschreven in de tweede alinea, letter A, van de GS-toelichting op post 3603.

3603 00 30 **slagkoorden**

Deze onderverdeling omvat uitsluitend de producten die zijn omschreven in de tweede alinea, letter B, van de GS-toelichting op post 3603.

3604 **Vuurwerk, lichtkogels en vuurpijlen, antihagelraketten en dergelijke, voetzoekers, knalsignalen en andere pyrotechnische artikelen**

3604 10 00 **vuurwerk**

Zie de eerste alinea, punt 1, onder a), van de GS-toelichting op post 3604.

3604 90 00 **andere**

Naast de producten bedoeld in de eerste alinea, punt 1, onder b), en punt 2, en de tweede alinea van de GS-toelichting op post 3604 omvat deze onderverdeling amorcebanden of -rollen voor veiligheidslampen van het type met vlam, die worden gebruikt om de aanwezigheid van mijngas in mijngangen aan te tonen. Deze amorces zijn aangebracht op smalle bandjes van textielstof (circa 4 mm breed) met een lengte van omstreeks 35 cm. De bandjes bevatten doorgaans een dertigtal amorces en worden meestal opgerold aangeboden.

Niet-officiële geconsolideerde versie augustus 2026

HOOFDSTUK 37

PRODUCTEN VOOR FOTOGRAFIE EN CINEMATOGRAFIE

3702 **Fotografische film, lichtgevoelig, onbelicht, op rollen, van andere stoffen dan papier, karton of textiel; film voor „direct-klaar”-fotografie, op rollen, lichtgevoelig, onbelicht**

3702 32 10 **microfilm; film voor grafische doeleinden**

Microfilms van deze onderverdeling, die over het algemeen niet verschillen van cinematografische films, worden gebruikt voor de reproductie, beeld voor beeld, van documenten. Ze worden ook gebruikt voor de reproductie van computeruitdraaien en zijn in dit geval herkenbaar aan de beginletters COM. Microfilms komen gewoonlijk voor in breedten van 8, 16 en 35 mm en op lengten van ongeveer 30, 61, 122 en 305 m.

Films voor grafische doeleinden worden gebruikt in drukkerijen voor fotomechanische reproductie van beelden of teksten (bijvoorbeeld fotolithografie, heliogravure, fotochromotypografie, fotokopie).

3702 96 10 **microfilm; film voor grafische doeleinden**

Zie de toelichting op onderverdeling 3702 32 10.

3702 97 10 **microfilm; film voor grafische doeleinden**

Zie de toelichting op onderverdeling 3702 32 10.

3705 **Fotografische platen en film, belicht en ontwikkeld, andere dan cinematografische film**

3705 00 90 **andere**

Tot deze onderverdeling behoren microfilms en langs fotografische weg verkregen reproducties, op verkleinde schaal, van documenten (zakenpapieren, archiefstukken, technische tekeningen, enz.).

Een microfilm is een film die bestaat uit een reeks „microbeelden” (microfiches). Deze „microbeelden” blijven onder deze onderverdeling ingedeeld, ook indien zij zijn ingelijst.

Daarentegen behoren microreproducties op fotografisch papier, belicht en ontwikkeld (in de vorm van „microkaarten”, boeken, enz.) tot onderverdeling 4911 91 00.

3706 **Cinematografische film, belicht en ontwikkeld, waarop al dan niet geluid is vastgelegd of waarop uitsluitend geluid is vastgelegd**

Onder deze post worden alleen de geluidsfilms ingedeeld, waarop zowel beelden als klanken op eenzelfde filmband zijn vastgelegd. Van geluidsfilms waarvan beelden en klanken op afzonderlijke banden zijn vastgelegd, wordt elke band — ook indien ze tezamen worden aangeboden — naar eigen aard ingedeeld, dat wil zeggen, de band waarop alleen klanken zijn vastgelegd onder de onderverdeling 3706 10 20 of 3706 90 52 naargelang van het geval, en de band waarop de beelden zijn vastgelegd onder de onderhavige onderverdelingen of een der onderverdeling 3706 90 91 of 3706 90 99 (toepassing van aanvullende aantekening (GN) 1 op dit hoofdstuk).

Niet-officiële geconsolideerde versie augustus 2026

3706 10 20 **waarop uitsluitend geluid is vastgelegd; negatieve; positieve werkkopieën voor filmlaboratoria (duplicaatpositieven of masterprints)**

Deze onderverdeling omvat:

1. originele negatieve films;

2. positieve werkkopieën voor filmlaboratoria, die zijn afgedrukt van de originele negatieven; in het zwart-wit-procédé worden zij „concretype positifs", „positifs marron", „lavendel(mauve) positif", „master positives", „masterprints", „finegrain masterprints", „lavendel" of „duplicate positives" genoemd, en in het kleurenprocédé „contre-type positifs", „interpositifs" of „intermediate positives"; zij hebben een licht lavendelkleurige of licht kastanjebruine, maar soms ook een kleurloze drager. Deze films worden normaal niet voor vertoning gebruikt, maar zij dienen uitsluitend voor het maken van duplicaten van de originele negatieven. In uitzonderingsgevallen kunnen deze positieve werkkopieën ook worden gebruikt voor het bekijken, monteren of nasynchroniseren van een film.

   Als positieve werkkopieën worden eveneens ingedeeld de drie zwart-wit positieven (de zogenaamde „separation positives") die met behulp van filters (blauw, groen en rood) van het gekleurde originele negatief worden verkregen. Van deze zwart-wit positieven wordt door middel van soortgelijke filters een gekleurde negatieve werkkopie (tussennegatief) gemaakt, waarmee de voor vertoning bestemde positieve kopieën worden vervaardigd;

3. duplicaatnegatieven, gemaakt van de positieve werkkopieën en bestemd voor het afdrukken van positieve kopieën voor vertoningen; in het zwart-wit procédé worden zij „duplicaat-negatieven" of „duplicate negatives" en in het kleurenprocédé „internegatief" genoemd (1);

4. omkeerinternegatieven die, in het kleurenprocédé, rechtstreeks van het originele negatief volgens het omkeerprocédé worden vervaardigd. Van deze negatieven worden de kopieën voor vertoning gemaakt;

5. „matrixfilms" (rood, groen, blauw), die in een kleurenprocédé van negatieven worden vervaardigd en waarvan de kopieën voor vertoning worden gemaakt.

Met uitzondering van de „matrixfilms" bezitten al deze films, voorzover zij een breedte van 35 mm of meer hebben, gewoonlijk de „negatieve ("tonvormige„) perforatie".

Hierdoor kunnen onder andere de positieve werkkopieën met kleurloze drager worden onderscheiden van de voor vertoning bestemde, van een „positieve perforatie" voorziene positieffilms.

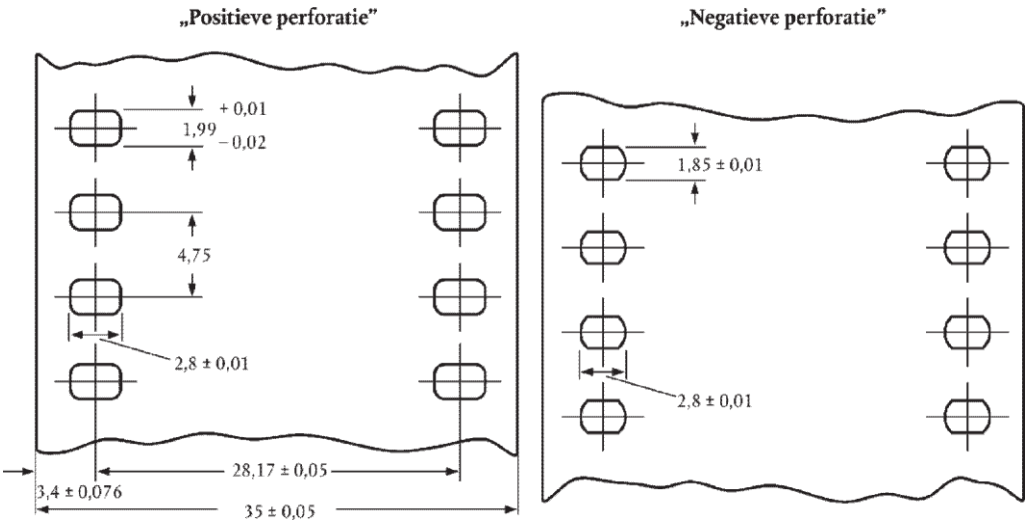

Films uit bepaalde landen (in het bijzonder de voormalige Sovjetunie) bezitten echter een eenvormige perforatie (Dubray-Howell) die veel gelijkenis vertoont met de gewone „positieve perforatie" en die bij originele negatieven, positieve werkkopieën, negatieve werkkopieën en ook bij de voor vertoning bestemde positieve kopieën voorkomt.

„Matrixfilms" hebben de „positieve perforatie"; men kan deze echter aan hun dikte (bijna tweemaal zo dik als die van positieven), aan hun overwegend kastanjebruine kleur en aan een zeker reliëf van de beelden herkennen.

(1) Benamingen die synoniem zijn: — duplicaat-negatief: contretype négatif (Frans) — dupe negative (Engels) — controtipi negativi (Italiaans) — Dup-Negativ (Duits); — internegatief: internégatif (Frans) — intermediate negative (Engels) — internegativi (Italiaans) — Zwischennegativ (Duits).

Niet-officiële geconsolideerde versie augustus 2026

3706 10 99 **andere positieve**

Tot deze onderverdeling behoren de voor vertoning bestemde films.

Positieve films met twee of meer beeldbanden naast elkaar, moeten worden ingedeeld naar de breedte en lengte van de versneden films, zoals hij zal worden gebruikt bij de vertoning.

Zo moet bijvoorbeeld een film met een breedte van 35 mm (vier beeldbanden van 8 mm en afvalstroken) en een lengte van 100 m worden aangemerkt als een 8 mm-film met een lengte van 400 m.

Filmstroken met verschillende beeldbanden naast elkaar

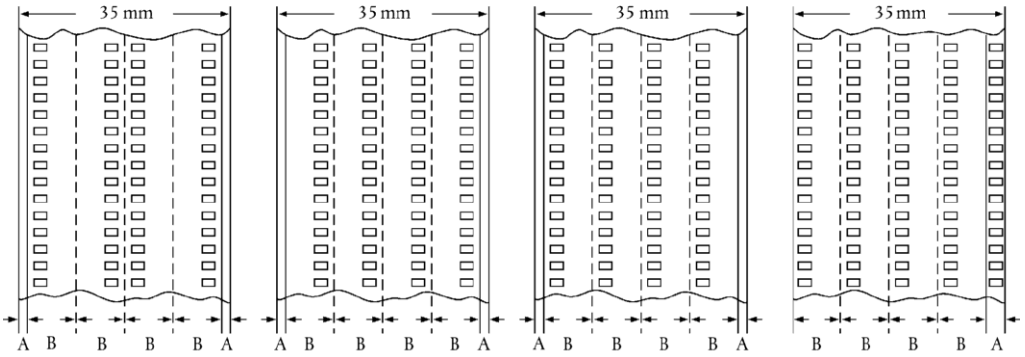

A = Afvalstroken.
B = 8 mm-films na het versnijden.

3706 90 52 **waarop uitsluitend geluid is vastgelegd; negatieve; positieve werkkopieën voor filmlaboratoria (duplicaatpositieven of masterprints); filmjournaals**

Zie de toelichting op onderverdeling 3706 10 20.

Het begrip „filmjournaal” is gedefinieerd in aanvullende aantekening (GN) 2 op dit hoofdstuk.

3706 90 91 en 3706 90 99 **andere, met een breedte**

Zie de toelichting op onderverdeling 3706 10 99.

Niet-officiële geconsolideerde versie augustus 2026

HOOFDSTUK 38

DIVERSE PRODUCTEN VAN DE CHEMISCHE INDUSTRIE

3801 **Kunstmatig grafiet; colloïdaal en semi-colloïdaal grafiet; preparaten op basis van grafiet of van andere koolstof, in de vorm van pasta's, van blokken, van platen of van andere halffabricaten**

38011000 **kunstmatig grafiet**

Zie punt 1 van de GS-toelichting op post 3801.

38012010 en 38012090 **colloïdaal en semi-colloïdaal grafiet**

Zie punt 2 van de GS-toelichting op post 3801.

38012090 **ander**

Deze onderverdeling omvat in water of in andere stoffen dan olie gesuspendeerd colloïdaal grafiet.

38013000 **koolstofpasta's voor elektroden en dergelijke pasta's voor de inwendige bekleding van ovens**

Zie punt 3, onder b), van de GS-toelichting op post 3801.

3802 **Actieve kool; geactiveerde natuurlijke minerale producten; dierlijk zwartsel, afgewerkt dierlijk zwartsel daaronder begrepen**

38021000 **actieve kool**

Actieve kool van deze onderverdeling heeft een joodgetal, bepaald volgens de methode ASTM D 4607-86, van meer dan 300 (mg jood geabsorbeerd door 1 g koolstof).

38029000 **andere**

Geactiveerde diatomeeënaarde van deze onderverdeling, gebrand onder toevoeging van sinteringsmiddelen, bijvoorbeeld natriumchloride of natriumcarbonaat (zie letter A, derde alinea, onder b), punt 1, van de GS-toelichting op post 3802), vertoont gewoonlijk de volgende kenmerken:

— een wit poedervormig product, dat bij opnieuw branden niet verkleurt,

— de pH-waarde van een waterige suspensie van 10 % ligt tussen 7,5 en 10,5,

— het verbrandingsverlies bij 900 °C is minder dan 0,5 %,

— het natriumgehalte, berekend als Na_2O, is hoger dan 1,5 %.

Onder deze onderverdeling valt geactiveerd bentoniet, beantwoordend aan de beschrijving van geactiveerde aarde (zie letter A, derde alinea, onder b), punt 3, van de GS-toelichting op post 3802). De geactiveerde soorten bentoniet van de onderhavige onderverdeling verschillen van de natuurlijke soorten bentoniet van onderverdeling 2508 10 00 door een pH die gewoonlijk lager is dan 6 (zuur bentoniet) of hoger is dan 9,5 (voor een 5 %-waterige oplossing en gemeten na een uur stabilisatie) met een gehalte aan natriumcarbonaat van meer dan 2 % of een gecumuleerd gehalte aan verwisselbaar natrium en calcium van meer dan 80 meq per 100 g (geactiveerd natriumbentoniet).

Organofiel gemaakt bentoniet verkregen door toevoeging van bijvoorbeeld stearylamine wordt gewoonlijk ingedeeld onder onderverdeling 3824 99 96.

Natuurlijk bentoniet gemengd met kleine hoeveelheden natriumcarbonaat wordt ingedeeld onder onderverde- ling 3824 99 96.

380300 **Tallolie, ook indien geraffineerd**

38030010 **ruwe**

Zie de eerste twee alinea's van de GS-toelichting op post 3803.

38040000 **Residulogen, ontstaan bij de vervaardiging van houtcellulose, ook indien geconcentreerd, ontsuikerd of chemisch behandeld, ligninesulfonaten daaronder begrepen, doch met uitzondering van de bij post 3803 bedoelde tallolie**

Deze post omvat onder andere sulfietlogen.

Sulfietlogen worden verkregen door vergaande concentratie van residulogen, ontstaan bij de vervaardiging van houtcellulose door middel van het sulfietprocédé. Eventueel worden de residulogen vooraf chemisch behandeld om hun zuurgraad, hun alkaliteit, hun asgehalte, hun kleur of hun colloïdale eigenschappen te wijzigen.

Niet-officiële geconsolideerde versie augustus 2026

3805 **Terpentijnolie, houtterpentijnolie, sulfaatterpentijnolie en andere terpeenhoudende olie, verkregen door distillatie of door andere behandelingen van naaldhout; ruw dipenteen; sulfietterpentijnolie en ander ruw paracymeen; voornamelijk uit α-terpineol bestaande pijnolie**

38051010 **terpentijnolie**

Tot deze onderverdeling behoort slechts het product dat uitsluitend en rechtstreeks wordt verkregen door stoomdistillatie van de balsems die zijn afgetapt van levende naaldbomen, en in het bijzonder van dennen.

38051030 **houtterpentijnolie**

Deze onderverdeling omvat het product omschreven in de tweede alinea, punt 2, onder a), van de GS-toelichting op post 3805.

38051090 **sulfaatterpentijnolie**

Deze onderverdeling omvat het product dat wordt omschreven in de tweede alinea, punt 2, onder b), van de GS-toelichting op post 3805.

38059010 **pijnolie**

Deze onderverdeling omvat het product dat wordt omschreven in de tweede alinea, punt 5, van de GS-toelichting op post 3805.

38059090 **andere**

Deze onderverdeling omvat onder andere terpentijnolie waarvan (door gefractioneerde distillatie en het daarna vermengen van de andere fracties) het bèta-pineen bijna geheel is verwijderd. Dit product wordt onder de benaming „gereconstitueerde terpentijnolie" in de handel gebracht.

3806 **Colofonium en harszuren, alsmede derivaten daarvan; essence en olie van colofonium; gesmolten harsen**

38061000 **colofonium en harszuren**

Zie letter A van de GS-toelichting op post 3806.

38062000 **zouten van colofonium, van harszuren of van derivaten van colofonium of van harszuren, andere dan zouten van colofoniumadditieproducten**

Zie letter B van de GS-toelichting op post 3806.

38063000 **gomesters**

Zie letter C van de GS-toelichting op post 3806.

38069000 **andere**

Deze onderverdeling omvat:

1. de bij letter D, punt I, van de GS-toelichting op post 3806 vermelde derivaten van colofonium en van harszuren, alsmede gedisproportioneerde (gedismuteerde) colofonium, waarvan de harszuren ten dele zijn gedehydrogeneerd en ten dele gehydrogeneerd, technische harsaminen (bijvoorbeeld dehydroabiëthylamine) en technische harsnitrillen;
2. essence en olie van colofonium, bedoeld bij letter D, punt II, van de GS-toelichting op post 3806;
3. gesmolten harsen, bedoeld bij letter D, punt III, van de GS-toelichting op post 3806.

380700 **Houtteer; houtteerolie; creosootolie van hout; ruwe houtgeest; plantaardig pek; brouwerspek en dergelijke preparaten op basis van colofonium, van harszuren of van plantaardig pek**

38070010 **houtteer**

Zie de tweede alinea, letter A, punt 1, van de GS-toelichting op post 3807.

38070090 **andere**

Deze onderverdeling omvat de producten bedoeld in de tweede alinea, letter A, de punten 2 en 3, en de letters B, C en D, van de GS-toelichting op post 3807.

Niet-officiële geconsolideerde versie augustus 2026

3808 **Insectendodende middelen, rattenbestrijdingsmiddelen, schimmelwerende middelen, onkruidbestrijdingsmiddelen, middelen om het kiemen tegen te gaan, middelen om de plantengroei te regelen, desinfecteermiddelen en dergelijke producten, opgemaakt in vormen of verpakkingen voor de verkoop in het klein, dan wel voorkomend als bereidingen of in de vorm van artikelen zoals zwavelbanden, zwavellonten, zwavelkaarsen en vliegenvangers**

Zie aantekening 1 a), punt 2, op hoofdstuk 38 en de GS-toelichting op post 3808, vierde alinea, punt 1, betreffende het begrip "opgemaakt in verpakkingen voor de verkoop in het klein". Voor de toepassing van deze post kunnen chemisch welbepaalde elementen of verbindingen worden aangemerkt als "producten opgemaakt in verpakkingen voor de verkoop in het klein", voor zover zij zijn opgemaakt in een verpakking die gereed is voor rechtstreekse verkoop aan de eindgebruiker (particulier, handelaar, bedrijf, enz.), zonder verdere be- of verwerking en zonder opnieuw te worden verpakt. Deze verpakkingen moeten leesbare, zichtbare en onuitwisbare instructies (bijvoorbeeld veiligheids-, gebruiks- of behandelingsinstructies) voor het beoogde gebruik door de eindgebruiker bevatten. Het is niet voldoende om deze informatie alleen op de begeleidende documenten te vermelden. Bereidingen worden ook ingedeeld onder deze post als zij niet opgemaakt zijn voor de verkoop in het klein.

[14] Update oktober 2023

3808 91 10 t/m 3808 91 90 **insectendodende middelen**

Zie de eerste alinea, punt I, na de eerste sterretjes, van de GS-toelichting op post 3808.

3808 92 10 t/m 3808 92 90 **schimmelwerende middelen**

Zie de eerste alinea, punt II, na de eerste sterretjes, van de GS-toelichting op post 3808.

3808 92 10 **preparaten op basis van koperverbindingen**

Tot deze onderverdeling behoren bijvoorbeeld:

1. „Bordeauxse pap" (koperkalkloog) op basis van kopersulfaat en gebluste kalk, in de landbouw als schimmelwerend middel gebruikt;
2. preparaten op basis van basisch koperchloride en basisch kopersulfaat, koperoxychloride, kopersilicaat, koperacetoarseniet, koperoxide, koperhydroxide of kopercarbonaat, voor hetzelfde doel;
3. preparaten op basis van kopernaftenaat of koperfosfaat, die dienen om textiel en houtachtige materialen tegen schimmelaantasting te beschermen;
4. chelaten van organische koperzouten met metaalzepen.

Deze preparaten kunnen voorkomen in de vorm van poeders, oplossingen of pastilles, los of opgemaakt voor de verkoop in het klein. Zij mogen naast koperverbindingen andere aanvullende werkzame substanties bevatten zoals zink- of kwikverbindingen.

3808 93 90 **middelen om de plantengroei te regelen**

Middelen om de plantengroei te regelen zijn stoffen die de fysiologische processen in planten opzettelijk wijzigen. Zij worden toegepast op de planten zelf of op bepaalde delen daarvan, dan wel op de grond.

De werking ervan kan bijvoorbeeld van invloed zijn op:

a) de groei in het algemeen;

b) de grootte (verminderen of vergroten van de hoogte);

c) de omvang of de vorm van de knollen;

d) de lengte van de internodiën (betere weerstand tegen wind);

e) het aantal vruchten en de grootte ervan;

f) het gehalte aan reservestoffen (koolhydraten, proteïnen, vetstoffen);

g) de bloeiperiode of de periode waarin de vruchten rijpen;

h) de onvruchtbaarheid van de planten;

ij) het aantal vrouwelijke bloemen.

De middelen om de plantengroei te regelen kunnen in vier grote groepen worden onderverdeeld:

1. auxinen. Zij beïnvloeden de wortelvorming, de stengelgroeien de vruchtontwikkeling. De belangrijkste stof is indol-3-ylazijnzuur;
2. gibberellinen. Zij beïnvloeden onder andere de groei van de knoppen en de bloei. Zij zijn alle afgeleid van gibberellinezuur;
3. cytokininen. Zij beïnvloeden onder andere de celdeling en gaan de veroudering van de plant tegen. De bekendste zijn

Niet-officiële geconsolideerde versie augustus 2026

hier kinetine (6-furfurylaminopurine) en zeatine;

4. groeivertragende stoffen.

Tot deze onderverdeling behoren niet:

a) meststoffen;

b) grondverbeteraars;

c) al dan niet selectieve onkruidbestrijdingsmiddelen (onderverdelingen 3808 93 11 t/m 3808 93 27);

d) middelen om het kiemen tegen te gaan (onderverdeling 3808 93 30).

Niet-officiële geconsolideerde versie augustus 2026

3808 94 10 t/m 3808 94 90 **desinfecteermiddelen**

Zie de eerste drie alinea's, punt IV, na de sterretjes, van de GS-toelichting op post 3808.

3809 **Appreteermiddelen, middelen voor het versnellen van het verfproces of van het fixeren van kleurstoffen, alsmede andere producten en preparaten (bijvoorbeeld preparaten voor het beitsen), van de soort gebruikt in de textielindustrie, in de papierindustrie, in de lederindustrie of in dergelijke industrieën, elders genoemd noch elders onder begrepen**

3809 10 10 **op basis van zetmeel of van zetmeelhoudende stoffen**

t/m 38091090

Naast de producten en preparaten op basis van zetmeel of van zetmeelhoudende stoffen die zijn omschreven in de derde alinea, letter A, de punten 1 en 11, en letter B, de punten 1 en 2, van de GS-toelichting op post 3809, behoren tot deze onderverdelingen de producten en preparaten die bestaan uit mengels van zetmeel met borax of met carboxymethylcellulose (overhemdenstijfsel), alsmede uit mengels van oplosbaar zetmeel en kaoline, bestemd voor gebruik in de papierindustrie.

38099100 t/m 38099300 **andere**

Tot deze onderverdelingen behoren de in de derde alinea, de letters A, B en C, van de GS-toelichting op post 3809 genoemde producten en preparaten, doch alleen indien zij niet op basis van zetmeel of van zetmeelhoudende stoffen zijn. Met name behoren hiertoe:

1. een reeks van appreteermiddelen die in de textielindustrie worden gebruikt om weefsels kreukvrij of krimpvrij te maken. Hiertoe behoren bijvoorbeeld voorcondensaten van ureumformaldehyde, melamineformaldehyde en glyoxaaldiureumformaldehyde, voorzover zij niet de kenmerken vertonen van polycondensatieproducten in de zin van hoofdstuk 39, en evenmin van chemisch welbepaalde verbindingen (hoofdstuk 29). Evenwel behoren tot deze onderverdelingen de waterige oplossingen van dergelijke chemisch welbepaalde verbindingen (bijvoorbeeld dimethylolureum, trimethylolmelamine), voorzover daaraan een reukstof is toegevoegd om de formaldehydegeur, afkomstig van de gedeeltelijke ontleding van het product, te verbergen;
2. de appreteermiddelen, die de weefsels niet alleen een doeltreffende waterafstotende impregnering geven en ze bestendig maken tegen olie en vuil, maar ze tevens luchtdoorlatend laten;
3. antistatische appreteermiddelen, dat wil zeggen preparaten, geschikt om het opeenhopen van statische elektriciteit op textielvezels en op weefsels tegen te gaan. In het algemeen gaat het om preparaten, gevormd door in water oplosbare voorgecondenseerde polyelektrolyten, die in staat zijn, na een korte behandeling bij matige temperatuur, tot het vormen van in water onoplosbare driedimensionale netvormige polycondensaten op de vezel, die tegen herhaalde malen wassen en chemisch reinigen bestand zijn. Tot deze groep behoren producten, gevormd door een lineair, in water oplosbaar basisch polyamide, bereid uit een dicarbonzuur (adipine-, barnsteen-, tereftaalzuur, enz.) en polyaminen die een of meer secundaire aminogroepen (bijvoorbeeld diëthyleentriamine, triëthyleentetramine) bevatten, en voorts uit een alkyleermiddel (dat netvormend werkt en dus het polyamide door een geschikte warmtebehandeling onoplosbaar kan maken), bijvoorbeeld bestaande uit bepaalde dihalogeenverbindingen (polyethyleenglycoldijodide met betrekkelijk laag moleculairgewicht, epichloorhydrine, enz.);
4. brandvertragende middelen, die de brandbaarheid van bijvoorbeeld textiel of leder verminderen. Dit zijn in het algemeen preparaten op basis van ammoniumzouten, boorzuur, chloorparaffinen, antimoonoxide, zinkoxide, andere metaaloxiden en bepaalde organische stikstof- en fosforverbindingen.

3811 **Dopes (antiklopmiddelen, oxidatievertragers, peptisatiemiddelen, middelen ter verbetering van de viscositeit, corrosievertragers en dergelijke preparaten), voor minerale olie (benzine daaronder begrepen) of voor andere vloeistoffen die voor dezelfde doeleinden worden gebruikt als minerale olie**

3811 11 10 **antiklopmiddelen op basis van tetraëthyllood**

Tot deze onderverdeling behoren preparaten waarvan het tetraëthyllood het enige actieve antiklopbestanddeel is.

38111190 **andere**

Tot deze onderverdeling behoren preparaten, waarvan het tetramethyllood, het ethylmethyllood of een mengsel van tetraethyl- en tetramethyllood het enige of het voornaamste actieve antiklopbestanddeel is.

Niet-officiële geconsolideerde versie augustus 2026

3815 **Reactie-initiatoren, reactieversnellers en katalytische preparaten, elders genoemd noch elders onder begrepen**

38151100 t/m 38151990 **katalysatoren op een drager**

Katalysatoren op een drager zijn katalysatoren van het gangbare type, die in de regel door impregnering, gezamenlijke precipitatie of menging op een drager zijn gefixeerd. Zij bestaan in het algemeen uit één of meer op een drager gefixeerde actieve stoffen, of uit mengsels op basis van actieve stoffen. Meestal bestaan deze actieve stoffen uit zeer fijne metaalpoeders, uit oxiden daarvan of uit andere verbindingen. De meest gebruikte metalen zijn die van groep VIII van het periodieke systeem (vooral kobalt, nikkel, palladium en platina), molybdeen, chroom, koper en zink. De drager bestaat in het algemeen uit aluminiumoxide, silicagel, kiezelaarde (deze stoffen kunnen ook geactiveerd zijn), keramische stoffen, enz.

Deze preparaten worden gebruikt in tal van industriële procédés voor de productie van organische of anorganische verbindingen alsmede bij de aardolieraffinage (bijvoorbeeld bij de synthese van ammoniak, het harden van vetten en het hydrogeneren van olefinen).

Tot deze katalysatoren behoren verder:

1. bepaalde preparaten op basis van verbindingen van overgangsmetalen die tot taak hebben tijdens het verbrandingsproces tot kooldioxide koolafzettingen (bijvoorbeeld bij stookketels en branders) door oxidatie te verwijderen;
2. katalysatoren voor naverbranding gebruikt in de uitlaatpijpen van motorvoertuigen om koolmonoxide te oxideren tot kooldioxide en om andere schadelijke (heterocyclische) verbrandingsproducten om te zetten, waardoor de luchtverontreiniging door uitlaatgassen wordt verminderd.

38159010 en 38159090 **andere**

Tot deze onderverdelingen behoren de mengsels van verbindingen, waarvan de kwalitatieve en kwantitatieve samenstelling van de te katalyseren reactie afhangt. Zij worden over het algemeen bij de fabricage van kunststoffen toegepast en veelal initiatoren, overdrachtsagentia, terminatoren of telomeren en netvormers genoemd.

Van deze producten kunnen in het bijzonder worden vermeld:

1. *de radicaalvormende katalysatoren*

   Dit zijn preparaten op basis van organische stoffen, die onder de reactie-omstandigheden langzaam uiteenvallen, waarbij fragmenten ontstaan die vrije elektronen bevatten die, door botsing met het uitgangsmonomeer, de totstandkoming van een binding bevorderen en zodoende nieuwe vrije radicalen vormen, die in staat zijn dit proces te herhalen en de ketenvorming voort te zetten.

   Hiertoe behoren:

   a) preparaten op basis van organische peroxiden R-O-O-R′ (organische oplossingen van peroxiden, bijvoorbeeld van acetylperoxide en van dibenzoylperoxide). Tijdens de reactie vormen zich de radicalen RO· en R′O· die een activerende functie uitoefenen;

   b) preparaten op basis van azoverbindingen (bijvoorbeeld azo-bis-isobutyronitril), die tijdens de reactie onder stikstofontwikkeling uiteenvallen en daarbij vrije radicalen vormen;

   c) redox-preparaten (bijvoorbeeld kaliumperoxide vermengd met dodecylmercaptaan), waarbij de activerende radicalen door een redox-reactie worden gevormd;

2. *de ionische katalysatoren*

   Dit zijn in het algemeen oplossingen in organische oplosmiddelen van ionenvormende stoffen die in staat zijn zich aan dubbele bindingen te hechten en in het daaruit voortkomende product actieve zones te vormen.

   Hiertoe behoren bijvoorbeeld:

   a) katalysatoren van het Ziegler-type voor de vervaardiging van polyolefinen (bijvoorbeeld mengsels van titaantetrachloride met triëthylaluminium);

   b) katalysatoren van het Ziegler-natta-type (stereokatalysatoren, oriënteringskatalysatoren), zoals mengsels van titaantrichloride en trialkylaluminium voor de bereiding van isotactisch polypropyleen en van ethyleen-olefine-blokcopolymeren;

   c) katalysatoren voor de bereiding van polyurethanen (bijvoorbeeld mengsels van triëthyleendiamine met tinverbindingen);

   d) katalysatoren voor de bereiding van aminoplasten (bijvoorbeeld fosforzuur in organische oplosmiddelen);

3. *de katalysatoren voor polycondensatiereacties*

   Dit zijn bereidingen op basis van verschillende verbindingen (zoals mengsels van calciumacetaat met antimoontrioxide, titaanalcoholaten, enz.).

Niet-officiële geconsolideerde versie augustus 2026

38210000 **Bereide voedingsbodems voor het cultiveren of in stand houden van micro-organismen (met inbegrip van virussen en dergelijke organismen) of van planten-, menselijke of dierlijke cellen**

Eieren, ook indien bevrucht, afkomstig van gegarandeerd kiemvrije pluimveebedrijven, die niet zijn bereid voor het cultiveren van micro-organismen, zijn van deze post uitgezonderd (post 0407 of 0408).

3823 Industriële eenwaardige vetzuren; bij raffinage verkregen acid-oils; industriële vetalcoholen

38231100 **stearinezuur**

Onder stearinezuren in de zin van deze onderverdeling worden verstaan mengsels van industriële vetzuren die bij normale temperatuur vast zijn en die, berekend op het watervrije product, 30 of meer, doch minder dan 90 gewichtspercenten zuiver stearinezuur bevatten.

Soortgelijke producten met een gehalte aan stearinezuur van 90 of meer gewichtspercenten vallen onder onderverdeling 2915 70 50.

38231200 **oliezuur**

Onder oliezuren in de zin van deze onderverdeling worden verstaan mengsels van industriële vetzuren die bij normale temperatuur vloeibaar zijn en die, berekend op het watervrije product, 70 of meer, doch minder dan 85 gewichtspercenten zuiver oliezuur bevatten.

Soortgelijke producten met een gehalte aan oliezuur van 85 of meer gewichtspercenten vallen onder onderverdeling 2916 15 00.

38231300 **tallvetzuren**

Zie letter A, tweede alinea, punt 3, van de GS-toelichting op post 3823.

Soortgelijke producten met een gehalte aan vetzuren van minder dan 90 gewichtspercenten behoren tot post 380300.

38237000 **industriële vetalcoholen**

Zie letter B van de GS-toelichting op post 3823.

Tot deze onderverdeling behoren uitsluitend industriële vetalcoholen (mengsels van acyclische alcoholen) waarin geen enkele van de aanwezige alcoholen voorkomt in een verhouding, berekend op het watervrije product, van 90 of meer gewichtspercenten.

Soortgelijke producten die 90 of meer gewichtspercenten van een bepaalde alcohol bevatten, behoren in de regel tot post 2905.

3824 Bereide bindmiddelen voor gietvormen of voor gietkernen; chemische producten en preparaten van de chemische of van aanverwante industrieën (mengsels van natuurlijke producten daaronder begrepen), elders genoemd noch elders onder begrepen

38241000 **bereide bindmiddelen voor gietvormen of voor gietkernen**

Zie letter A van de GS-toelichting op post 3824.

38243000 **niet-gesinterde metaalcarbiden, onderling vermengd of vermengd met bindmiddelen van metaal**

Onder deze onderverdeling behoren tot gebruik gerede poeders voor de omzetting, door sinteren, in hardmetalen. Zij bestaan uit een mengsel van metaalcarbiden (wolfraam-, titaan-, tantaal-, niobiumcarbide, enz.), al dan niet met een bindmiddel van metaal (kobalt- of nikkelpoeder) en bevatten dikwijls kleine hoeveelheden paraffine (ongeveer 0,5 gewichtspercent). Ook het eenvoudige mengsel van een van de voornoemde carbiden met een bindmiddel van metaal (bijvoorbeeld kobalt en nikkel) behoort tot deze onderverdeling, terwijl de carbiden als zodanig tot post 2849 behoren.

38244000 **bereide toevoegingsmiddelen voor cement, voor mortel of voor beton**

Zie letter B, zevende alinea, punt 3, van de GS-toelichting op post 3824.

38245010 **stortklaar beton**

Tot deze onderverdeling behoort reeds met water aangemengd beton, dat in de regel wordt vervoerd met automobielen met een menginstallatie voor beton.

Niet-officiële geconsolideerde versie augustus 2026

3824 50 90 **andere**

Tot deze onderverdeling behoren:

1. beton dat nog niet met water is aangemengd;
2. mortel.

3824 60 11 t/m 3824 60 99 **sorbitol, andere dan die bedoeld bij onderverdeling 2905 44**

Tot deze onderverdelingen behoren de kristallisatievaste („NC") sorbitolsoorten (D-glucitolsoorten) die in het algemeen verkregen worden door het onder hoge druk hydrogeneren van glucosestropen die nog een bepaalde hoeveelheid oligosachariden bevatten. Het sorbitolgehalte (D-glucitolgehalte) hiervan bedraagt, berekend op de droge stof, 60 tot 80 %. De overige bestanddelen zijn hoofdzakelijk andere meerwaardige alcoholen en gedeeltelijk gehydrogeneerde oligosachariden. Hierdoor vertoont de sorbitol (D-glucitol) een aanmerkelijk geringe neiging tot kristallisatie (om welke reden deze dan ook „kristallisatievast" genoemd wordt).

Sorbitol dat voldoet aan de bepalingen van aantekening 1 op hoofdstuk 29 wordt onder een der onderverdelingen 2905 44 11 t/m 2905 44 99 ingedeeld.

3824 71 00 t/m 3824 79 00 **mengsels bevattende halogeenderivaten van methaan, van ethaan of van propaan**

Zie de aanvullende GS-toelichting op de onderverdelingen 3824 71 t/m 3824 79.

3824 99 10 **petroleumsulfonaten, met uitzondering van petroleumsulfonaten van alkalimetalen, ammonium of ethanolaminen; thiofeenhoudende sulfonzuren van oliën uit bitumineuze mineralen, alsmede zouten daarvan**

Tot deze onderverdeling behoren bijvoorbeeld:

1. de petroleumsulfonaten van calcium of barium, die in het algemeen 55 tot 70 gewichtspercenten minerale oliën bevatten. Zij worden veel gebruikt voor de bereiding van dopes voor minerale oliën;
2. thiofeenhoudende sulfonzuren van olie uit bitumineuze mineralen (verkregen door droge distillatie van bitumineuze leisteen gevolgd door een behandeling met zwavelzuur), bestemd voor farmaceutische doeleinden en gewoonlijk met een totaal zwavelgehalte van meer dan 9 gewichtspercenten, alsmede de zouten daarvan, vooral van calcium.

3824 99 15 **ionenwisselaars**

Zie letter B, zevende alinea, punt 14, van de GS-toelichting op post 3824.

Deze onderverdeling omvat de ionenwisselaars op basis van gesulfoneerde kool en bepaalde kleisoorten, voorzover deze bijzondere behandelingen hebben ondergaan, die ze voor het gebruik als ionenwisselaars (in hoofdzaak kationen) geschikt maken; in het bijzonder dient glauconiet in de vorm van aluminosilicaatgel te worden genoemd, die uit een natuurlijke, zanderige, uit zee afkomstige mergel gewonnen wordt. Het wordt in hoofdzaak gebruikt om water te ontharden. Andere producten op basis van montmorilloniet, kaoliniet, enz., worden voor dezelfde doeleinden gebruikt.

Verder behoren tot deze onderverdeling synthetische ionenwisselaars, zoals kunstmatige zeolieten, alsmede ionenwisselaars op basis van aluminiumoxide of van silicagel.

Van deze onderverdeling zijn uitgezonderd:

a) zuiver silicagel (onderverdeling 2811 22 00);

b) zuiver aluminiumoxide, ook indien geactiveerd (onderverdeling 2818 20 00 of 2818 30 00);

c) kunstmatige zeolieten zonder bindmiddelen (onderverdeling 2842 10 00), in overeenstemming met letter B, zevende alinea, punt 14, van de GS-toelichting op post 3824;

d) geactiveerde klei (onderverdeling 3802 90 00).

3824 99 20 **gasbinders (getters) voor elektrische lampen en buizen**

Hiertoe behoren de zogenaamde „getters". Men onderscheidt „flash getters" en „bulk getters".

De eerstgenoemde worden in de lampen of buizen tijdens de vervaardiging vervluchtigd. Hiertoe behoren bijvoorbeeld producten die enerzijds uit barium en anderzijds uit aluminium, magnesium, tantaal, thorium, enz., bestaan, en die voorkomen in de vorm van draden of pastilles; eveneens kunnen worden genoemd mengsels van barium- en strontiumcarbonaat, alsmede bariumberyllaat, die op tantaaldraad zijn aangebracht.

De „bulk getters" worden slechts verhit, maar niet vervluchtigd en zij oefenen slechts een contactabsorptiewerking uit. Zij bestaan in het algemeen uit zuivere metalen (tantaal, wolfraam, zirkoon, niobium, thorium) in de vorm van draden, plaatjes, enz. en kunnen daarom niet onder deze onderverdeling worden ingedeeld.

Niet-officiële geconsolideerde versie augustus 2026

3824 99 30 **nafteenzuren, niet in water oplosbare zouten van nafteenzuren en esters van nafteenzuren**

Nafteenzuren zijn mengsels van alicyclische monocarbonzuren, die bij raffinage van aardolie van bepaalde herkomst (bijvoorbeeld uit de voormalige Sovjetunie) verkregen worden.

Tot deze onderverdeling behoren ook de niet in water oplosbare zouten van nafteenzuren (bijvoorbeeld van aluminium, barium, lood, chroom, calcium, kobalt, mangaan, zink) en de esters van nafteenzuren.

3824 99 45 **preparaten voor ketelsteenbestrijding en dergelijke**

Tot deze onderverdeling behoren de bij letter B, zevende alinea, punt 15, van de GS-toelichting op post 3824 genoemde producten, alsmede middelen waarmee bestaande kalkafzettingen worden opgelost.

3824 99 50 **preparaten voor de galvanotechniek**

Tot deze onderverdeling behoren onder meer speciaal samengestelde metalliseerbaden, glansbaden, polijstzouten en etsmiddelen voor het galvanisch etsen.

3824 99 55 **mengsels van mono-, di- en trivetzure esters van glycerol (emulgeermiddelen voor vetstoffen)**

Zie letter B, zevende alinea, punt 11, van de GS-toelichting op post 3824.

3824 99 65 **hulpmiddelen van de soorten die worden gebruikt in de gieterij (andere dan die bedoeld bij onderverdeling 3824 10 00)**

Behalve de in letter B, zevende alinea, punten 6 en 43, van de GS-toelichting op post 3824, genoemde hulpmiddelen, behoren tot deze onderverdeling ook:

1. preparaten voor de bestrooiing van kerndozen en modelplaten voor de gieterij, op basis van calciumcarbonaat, was en een kleurmiddel;
2. preparaten op basis van dextrine en natriumcarbonaat, die na emulgeren zijn bestemd om er gietvormen mee te bestrijken;
3. zand dat met een dunne laag kunsthars is bekleed, voor de vervaardiging van gietkernen (vormzand);
4. producten voor het ontgassen van staal;
5. middelen voor het insmeren van gietvormen (met uitzondering van producten bedoeld bij post 3403).

3824 99 70 **vlamwerende, waterwerende en andere preparaten, gebruikt voor de bescherming van bouwwerken**

Tot deze onderverdeling behoren bijvoorbeeld:

1. vlamwerende preparaten, bijvoorbeeld op basis van ammoniumverbindingen, die onder invloed van hitte zwellen en zo een isolerende laag voor de ermee bestreken delen van het bouwwerk vormen;
2. producten, doorgaans op basis van silicaten, om de buitenmuren van gebouwen te impregneren en aldus het pleisterwerk tegen de inwerking van water te beschermen;
3. toevoegsels op beton om tegen grondwater af te dichten.

3824 99 92 en 3824 99 93 **chemische producten of preparaten voornamelijk samengesteld uit organische verbindingen, elders genoemd noch elders onder begrepen**

Voor de indeling van chemische producten of preparaten van deze onderverdelingen wordt de hoeveelheid water niet in aanmerking genomen.

Het begrip „organische verbindingen” is van toepassing op alle organische producten, ongeacht waar deze zijn ingedeeld.

Tot deze onderverdelingen behoren oxo-oliën en de fracties daarvan die zijn onderworpen aan gedeeltelijke of volledige verestering, alkoxylering, condensatie of hydrolyse. Het betreft HOF-bijproducten („Heavy Oxo Fraction”) van oxoprocessen (met inbegrip van oxosynthese), waaronder de bijproducten van hydroformylering (Fischer Tropsch-reactie van alkenen naar aldehyden) en de destillatieresiduen van de vervaardiging van oxo-alcoholen. Deze bevatten voornamelijk aldehyden, ethers, etheralcoholen, alcoholen, esters en carbonzuren met mogelijk enkele kleine hoeveelheden andere stoffen (bijvoorbeeld olefinen en paraffinen).

Onder deze onderverdelingen vallen geen LOF-bijproducten („Light Oxo Fraction”) van oxoprocessen die voornamelijk bestaan uit olefinen en paraffinen (post 2710).

Niet-officiële geconsolideerde versie augustus 2026

AFDELING VII

KUNSTSTOF EN WERKEN DAARVAN; RUBBER EN WERKEN DAARVAN

HOOFDSTUK 39

KUNSTSTOF EN WERKEN DAARVAN

Algemene opmerkingen

De GS-toelichting op hoofdstuk 39, Algemene opmerkingen, "Kunststof verbonden met andere stoffen dan textielstof", onder d), is van overeenkomstige toepassing op koolstofvezel verbonden met kunststof. [6]

[6] Update september 2020

Aantekening 6

De in deze aantekening en in aantekening 4 op hoofdstuk 32 voorkomende aanduiding „oplossing" omvat geen colloïde oplossingen.

Aantekening 4

Berekening van de massaverhoudingen van monomeereenheden in copolymeren:

De massaverhoudingen van de respectieve monomeereenheden in copolymeerketens worden berekend op basis van de moleculaire structuur van het copolymeer (niet de uitgangsmaterialen), waarbij rekening wordt gehouden met de vormingsreactie van het polymeer. In voorkomend geval wordt het atoom dat twee aangrenzende monomeereenheden verbindt, toegewezen aan de monomeereenheid waaruit het atoom afkomstig is.

De volgende voorbeelden illustreren de berekening van het gehalte aan monomeereenheden in copolymeren:

— In poly(ethyleentereftalaat), een polyester bestaande uit tereftaalzuur en ethyleenglycol, worden beide alcoholische zuurstofatomen toegewezen aan de glycolmonomeereenheid. Bijgevolg wordt ethyleenglycol berekend als $C_2H_4O_2$ en tereftaalzuur als $C_8H_4O_2$.

— In polyamide-6,6, een polyamide bestaande uit hexamethyleendiamine en adipinezuur, worden beide stikstofatomen toegewezen aan de diaminemonomeereenheid. Bijgevolg wordt hexamethyleendiamine berekend als $C_6H_{14}N_2$ en adipinezuur als $C_6H_8O_2$.

Update november 2025

I. PRIMAIRE VORMEN

Zie voor de interpretatie van het begrip „primaire vormen" aantekening 6 op dit hoofdstuk, alsmede de algemene opmerkingen, deel „primaire vormen", van de GS-toelichting op dit hoofdstuk.

3901 **Polymeren van ethyleen, in primaire vormen**

3901 10 10 **polyethyleen met een relatieve dichtheid van minder dan 0,94**

en
3901 10 90

Tot deze onderverdelingen behoren uitsluitend homopolymeren van ethyleen, dat wil zeggen polymeren waarin ethyleen 95 of meer gewichtspercenten van het totale gehalte aan polymeren uitmaakt.

De relatieve dichtheid van het polyethyleen moet worden vastgesteld aan de hand van een polymeer zonder additief.

Vloeibaar polyethyleen behoort uitsluitend tot deze onderverdelingen indien het voldoet aan de voorwaarden genoemd in aantekening 3, onder a), op dit hoofdstuk. Zo niet, dan behoort het tot de onderverdelingen 2710 12 11 t/m 2710 19 99.

Polyethyleenwas wordt onder post 3404 ingedeeld.

3901 20 10 **polyethyleen met een relatieve dichtheid van 0,94 of meer**
en
3901 20 90

Zie de toelichting op de onderverdelingen 3901 10 10 en 3901 10 90.

3901 90 30 **andere**
en
3901 90 80

Overeenkomstig aantekening 4 en aanvullende aantekening 1 op dit hoofdstuk omvatten deze onderverdelingen:

1. copolymeren van ethyleen en van andere monomeren dan vinylacetaat (bijvoorbeeld copolymeren van ethyleen en van propyleen), alsmede mengsels van polymeren van analoge samenstelling waarin het ethyleencomonomeer overheerst;

Niet-officiële geconsolideerde versie augustus 2026

emisch gewijzigd polyethyleen in de zin van aantekening 5 op dit hoofdstuk (bijvoorbeeld poly(ethyleenchloride) en met chloorsulfonzuur gewijzigd polyethyleen).

3902 **Polymeren van propyleen of van andere olefinen, in primaire vormen**

3902 10 00 **polypropyleen**

De eerste alinea van de toelichting op de onderverdelingen 3901 10 10 en 3901 10 90 is van overeenkomstige toepassing.

Deze onderverdeling omvat geen vloeibaar polypropyleen dat niet beantwoordt aan de bepalingen van aantekening 3, onder a), op dit hoofdstuk (bijvoorbeeld tri- en tetrapropyleen) (onderverdelingen 2710 12 11 t/m 2710 19 99).

3902 20 00 **polyisobutyleen**

Deze onderverdeling omvat het product bedoeld in de derde en de vierde alinea van de GS-toelichting op post 3902.

Deze onderverdeling omvat geen vloeibaar polyisobutyleen dat niet beantwoordt aan de bepalingen van aantekening 3, onder a), op dit hoofdstuk (bijvoorbeeld tri-isobutyleen) (onderverdelingen 2710 12 11 t/m 2710 19 99).

Niet-officiële geconsolideerde versie augustus 2026

3902 30 00 **copolymeren van propyleen**

Deze onderverdeling omvat onder andere een copolymeer of een mengsel van polymeren dat bestaat uit 45 gewichtspercenten ethyleen, 35 gewichtspercenten propyleen en 20 gewichtspercenten isobutyleen, aangezien het propyleen en het isobutyleen, waarvan de polymeren tot post 3902 behoren, 55 % van het copolymeer vormen en ze gezamenlijk overheersen op het ethyleen; verder overheerst het monomeer van propyleen, waarvan de copolymeren hier uitdrukkelijk worden vermeld, het isobutyleen (toepassing van aantekening 4 en aanvullende aantekening 1 op dit hoofdstuk).

Indien in het gegeven voorbeeld de percentages propyleen en isobutyleen omgekeerd zijn, behoort het copolymeer niet tot deze onderverdeling, maar tot de onderverdelingen 3902 90 10 t/m 3902 90 90.

3902 90 10 t/m 3902 90 90 **andere**

Deze onderverdelingen omvatten onder meer de in de handel poly(alfa)olefinen genoemde producten, in het algemeen verkregen door milde polymerisatie van dec-1-een gevolgd door hydrogenering van het gevormde product en scheiding door distillering van de fracties die rijk zijn aan C_{20}-, C_{30}-, C_{40}- en C_{50}-koolwaterstoffen. Deze fracties worden met elkaar vermengd teneinde de verschillende handelskwaliteiten poly(alfa)olefinen te vormen.

Het betreft vloeistoffen die niet noodzakelijkerwijs overeenkomen met het criterium dat in aantekening 3, onder c), van dit hoofdstuk is vermeld, doch wel met de bepalingen van aantekening 3, onder a), van dit hoofdstuk. Zij worden gebruikt als vervangers van minerale oliën bij de samenstelling van synthetische en halfsynthetische smeeroliën, waarbij zij aan genoemde producten een hogere viscositeitsindex, een lager vloeipunt, een grotere thermische stabiliteit, een hoger ontvlammingspunt en een geringere vluchtigheid verlenen.

3903 Polymeren van styreen, in primaire vormen

Deze post omvat geen styreenbevattende polyesters (post 3907).

3903 11 00 en 3903 19 00 **polystyreen**

De eerste alinea van de toelichting op de onderverdelingen 3901 10 10 en 3901 10 90 is van overeenkomstige toepassing.

3904 Polymeren van vinylchloride of van andere halogeenolefinen, in primaire vormen

Een vinylpolymeer is een polymeer waarvan het monomeer de formule:

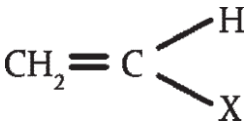

heeft, waarbij de C-X-binding geen C-C- of C-H-binding is.

3904 10 00 **poly(vinylchloride), niet gemengd met andere zelfstandigheden**

De eerste alinea van de toelichting op de onderverdelingen 3901 10 10 en 3901 10 90 is van overeenkomstige toepassing.

3904 21 00 en 3904 22 00 **andere poly(vinylchloride)**

De eerste alinea van de toelichting op de onderverdelingen 3901 10 10 en 3901 10 90 is van overeenkomstige toepassing.

3904 30 00 **copolymeren van vinylchloride en vinylacetaat**

Deze onderverdeling omvat uitsluitend:

1. copolymeren van vinylchloride en vinylacetaat waarin vinylchloride het overheersende comonomeer is;
2. mengsels van poly(vinylchloride) en poly(vinylacetaat) waarin het vinylchloridemonomeer overheerst.

3904 40 00 **andere copolymeren van vinylchloride**

Deze onderverdeling omvat onder andere copolymeren van vinylchloride en van ethyleen waarin vinylchloride het overheersende comonomeer is.

Niet-officiële geconsolideerde versie augustus 2026

3904 61 00 **polytetrafluorethyleen**

De eerste alinea van de toelichting op de onderverdelingen 3901 10 10 en 3901 10 90 is van overeenkomstige toepassing.

3904 69 80 **andere**

Deze onderverdeling omvat met name poly(chlorotrifluorethyleen) en poly(vinylideenfluoride).

3906 **Acrylpolymeren in primaire vormen**

3906 10 00 **poly(methylmethacrylaat)**

De eerste alinea van de toelichting op de onderverdelingen 3901 10 10 en 3901 10 90 is van overeenkomstige toepassing.

3906 90 90 **andere**

Deze onderverdeling omvat polyacrylonitril en polyacrylaat elastomeren (ACM), in primaire vormen (niet-gevulkaniseerd).

Deze onderverdeling omvat geen:

a) acrylpolymeren die ionenwisselaar zijn (post 3914 00 00);

b) copolymeren van acrylonitril die voldoen aan de bepalingen van aantekening 4 op hoofdstuk 40 (hoofdstuk 40).

3907 **Polyacetalen, andere polyethers en epoxyharsen, in primaire vormen; polycarbonaten, alkydharsen, polyallylesters en andere polyesters, in primaire vormen**

Zie voor de interpretatie van het voorvoegsel „poly” in de zin van deze post de aanvullende aantekening 1, onder a), punt 1, op dit hoofdstuk.

3907 20 11 t/m 3907 20 99 **andere polyethers**

Tot deze onderverdelingen behoren eveneens gewijzigde polyethers (andere dan de polyacetalen) (zie punt 2 van de GS-toelichting op post 3907).

3907 40 00 **polycarbonaten**

Tot deze onderverdeling behoren ook copolymeren bestaande uit polycarbonaat en poly(ethyleentereftalaat) indien het polycarbonaat overheerst (zie letter B, punt 1, zesde alinea, van de aanvullende GS-toelichting op aanvullende aantekening 1 van dit hoofdstuk).

3907 61 00 en 3907 69 00 **poly(ethyleentereftalaat)**

Update juni 2026

Tot deze onderverdelingen behoren ook copolymeren bestaande uit polycarbonaat en poly(ethyleentereftalaat) indien poly (ethyleentereftalaat) overheerst (zie letter B, punt 1, zesde alinea, van de aanvullende GS-toelichting op aanvullende aantekening 1 van dit hoofdstuk).

Tot deze onderverdelingen behoren ook copolymeren van tereftaalzuur, ethyleenglycol en een of meer andere diolen, zoals cyclohexaandimethanol of neopentylglycol, mits de monomeereenheden van polyethyleentereftalaat in het copolymeer het grootste gewicht uitmaken.

Polyesterproducten waarin monomeereenheden van polyethyleentereftalaat in het copolymeer niet het grootste gewicht uitmaken, worden ingedeeld als andere polyesters (onderverdeling 3907 99).

Update november 2025

3907 61 00 **met een viscositeitsgetal van 78 ml/g of meer**

Poly(ethyleentereftalaat) met een viscositeitsgetal van 78 ml/g of meer wordt over het algemeen gebruikt voor de vervaardiging van flessen.

Het viscositeitsgetal wordt berekend volgens de norm ISO 1628-5 met behulp van dichloorazijnzuur als oplosmiddel.

Niet-officiële geconsolideerde versie augustus 2026

3908 **Polyamiden in primaire vormen**

3908 10 00 **polyamide-6, -11, -12, -6,6, -6,9, -6,10 of -6,12**

De eerste alinea van de toelichting op de onderverdelingen 3901 10 10 en 3901 10 90 is van overeenkomstige toepassing.

3909 **Aminoharsen, fenolharsen en polyurethanen, in primaire vormen**

Zie voor de indeling van copolymeren bestaande uit monomeren van de in de omschrijving van deze post genoemde harsen en voor de indeling van mengsels daarvan aantekening 4 op dit hoofdstuk.

Niet-officiële geconsolideerde versie augustus 2026

3911 **Petroleumharsen, cumaronindeenharsen, polyterpenen, polysulfiden, polysulfonen en andere producten, genoemd in aantekening 3 op dit hoofdstuk, elders genoemd noch elders onder begrepen, in primaire vormen**

3911 10 00 **petroleumharsen, cumaronharsen, indeenharsen of cumaronindeenharsen en polyterpenen**

De term „polyterpenen" in de zin van deze onderverdeling duidt op polymeren en mengsels van polymeren waarin een of meer terpeenhoudende monomeren 95 of meer gewichtspercenten van het totale gehalte aan polymeren uitmaken.

3911 90 11 t/m 3911 90 19 **polymerisatieproducten verkregen door herschikking of condensatie, ook indien chemisch gewijzigd**

Tot deze onderverdelingen behoren de producten genoemd in de eerste alinea, de punten 2 t/m 5, van de GS-toelichting op post 3911.

3912 **Cellulose en chemische derivaten daarvan, elders genoemd noch elders onder begrepen, in primaire vormen**

3912 11 00 **celluloseacetaten**

en 3912 12 00

Zie letter B, tweede alinea, punt 1, van de GS-toelichting op post 3912.

3912 20 11 t/m 3912 20 90 **cellulosenitraten (collodion daaronder begrepen)**

Zie letter B, tweede alinea, punt 2, van de GS-toelichting op post 3912.

3912 20 11 **collodion en celloïdine**

Collodion is een oplossing van nitrocellulose met 12 gewichtspercenten stikstof in een mengsel van ether en alcohol. Bij het drogen laat deze oplossing een elastische laag nitrocellulose achter waarvan de flexibiliteit door toevoeging van ricinusolie kan worden vergroot. Collodion kan ook worden verkregen door nitrocellulose op te lossen in aceton. Collodion wordt gebruikt voor de bereiding van fotografische emulsies en in de geneeskunde.

Celloïdine wordt verkregen door gedeeltelijke verdamping van de oplosmiddelen uit collodion; het is een vast product.

3912 20 19 **andere**

Deze onderverdeling omvat cellulosenitraten (nitrocelluloses), niet-geplastificeerd, andere dan collodion en celloïdine, ook indien het product om veiligheidsredenen is aangevocht — meestal met ethylalcohol of butylalcohol — of op een andere wijze onschadelijk is gemaakt.

3912 31 00 t/m 3912 39 85 **cellulose-ethers**

Zie letter B, tweede alinea, punt 4, van de GS-toelichting op post 3912.

3912 31 00 **carboxymethylcellulose en zouten daarvan**

Carboxymethylcellulose wordt verkregen door de inwerking van monochloorazijnzuur op natroncellulose en wordt vooral gebruikt als verdikkingsmiddel of als beschermende colloïde.

3912 39 85 **andere**

Deze onderverdeling omvat bijvoorbeeld methylcellulose, ethylcellulose, benzylcellulose en hydroxyethylcellulose.

3912 90 10 **cellulose-esters**

Deze onderverdeling omvat bijvoorbeeld cellulosepropionaat en cellulosebutyraat.

3912 90 90 **andere**

Tot deze onderverdeling behoort cellulose, elders genoemd noch elders onder begrepen, in primaire vormen.

Wegens de wijze waarop het gewoonlijk in de handel wordt aangeboden, wordt geregenereerde cellulose hier in de regel niet ingedeeld. In de vorm van doorzichtige folie behoort het tot post 3920 of 3921 en in de vorm van textielfilamenten tot hoofdstuk 54 of 55.

Deze onderverdeling omvat ook mengsels van cellulose-esters en -ethers (zie aanvullende aantekening 1 op dit hoofdstuk).

Niet-officiële geconsolideerde versie augustus 2026

3913 **Natuurlijke polymeren (bijvoorbeeld alginezuur) en gewijzigde natuurlijke polymeren (bijvoorbeeld geharde proteïnen, chemische derivaten van natuurlijke rubber), elders genoemd noch elders onder begrepen, in primaire vormen**

3913 10 00 **alginezuur, alsmede zouten en esters daarvan**

Zie de eerste alinea, punt 1, van de GS-toelichting op post 3913.

3913 90 00 **andere**

Zie de eerste alinea, de punten 2 t/m 4, van de GS-toelichting op post 3913.

II. RESTEN EN AFVAL; HALFFABRICATEN; WERKEN

3915 **Resten en afval, van kunststof**

Het begrip „kunststof" is omschreven in aantekening 1 op dit hoofdstuk.

Deze post omvat onder meer:

1. resten en afval van een enkele thermohardende stof, reeds gehard, die zijn verwerkt tot primaire vormen;
2. resten en afval van gemengde kunststoffen (thermoplastische stoffen onder elkaar, thermohardende stoffen, reeds gehard, onder elkaar, thermoplastische stoffen en thermohardende stoffen, reeds gehard), verwerkt tot primaire vormen.

3916 **Monofilament waarvan de grootste afmeting van de dwarsdoorsnede meer bedraagt dan 1 mm, alsmede staven en profielen, van kunststof, ook indien aan het oppervlak bewerkt, doch die geen andere bewerking hebben ondergaan**

3916 90 10 **van polymerisatieproducten verkregen door herschikking of condensatie, ook indien chemisch gewijzigd**

Deze onderverdeling omvat onder meer monofilament, alsmede staven en profielen van polyesters, van polyamiden of van polyurethanen.

3916 90 50 **van polymerisatieproducten verkregen door additie**

Zie voor de interpretatie van het begrip „polymerisatieproducten verkregen door additie" het onderdeel „polymeren", de tweede alinea, punt 1, van de algemene opmerkingen van de GS-toelichting op dit hoofdstuk.

Deze onderverdeling omvat onder meer monofilament, alsmede staven en profielen van propyleenpolymeren, van styreenpolymeren en van acrylpolymeren.

3917 **Buizen, slangen en hulpstukken daarvoor (bijvoorbeeld verbindingsstukken, moffen, ellebogen, flenzen), van kunststof**

Zie voor de interpretatie van de begrippen „buizen" en „slangen" aantekening 8 op dit hoofdstuk.

3917 29 00 **van andere kunststof**

Tot deze onderverdeling behoren buizen en slangen, vervaardigd uit polymerisatieproducten verkregen door herschikking of condensatie, ook indien chemisch gewijzigd, bijvoorbeeld fenoplasten, aminoplasten, alkyden en andere polyesters, polyamiden, polyurethanen en siliconen.

Tot deze onderverdeling behoren onder meer producten vervaardigd uit polymerisatieproducten verkregen door additie bijvoorbeeld van polytetrahaloëthyleen, van polyisobutyleen, van polymeren van styreen, van vinylideenchloride, van vinylacetaat of van andere vinylesters alsmede van acrylpolymeren.

3918 **Vloerbedekking van kunststof, ook indien zelfklevend, op rollen of in tegels; wand- en plafondbekleding van kunststof, als bedoeld bij aantekening 9 op dit hoofdstuk**

Deze post omvat ook niet-geperforeerde vellen kunststof die worden aangeboden op rollen of in tegels en die onder meer worden gebruikt voor tennisbanen of terrassen.

Niet-officiële geconsolideerde versie augustus 2026

3919 **Platen, vellen, foliën, stroken, strippen en andere platte producten, van kunststof, zelfklevend, ook indien op rollen**

Zie voor de strekking van het begrip „zelfklevend" de eerste alinea van de GS-toelichting op post 3919. Van deze post zijn uitgezonderd platte, zelfklevende producten van kunststof, die zich uitsluitend vasthechten op gladde oppervlakken zoals glas.

De producten van deze post zijn vaak voorzien van een beschermband of -folie van papier of van kunststof. De aanwezigheid van zo'n band of folie is niet van invloed op de indeling.

3919 10 12 t/m 3919 10 80 **op rollen met een breedte van niet meer dan 20 cm**

Deze onderverdelingen omvatten ook plakband, voorzien van een lipje, op een rolhouder die voornamelijk bestemd is voor de opmaak voor de kleinhandel en die in het algemeen na verbruik van de band niet opnieuw kan worden gebruikt.

3919 10 12 t/m 3919 10 19 **band waarvan het kleefmiddel bestaat uit niet-gevulkaniseerde natuurlijke of synthetische rubber**

Tot deze onderverdelingen behoort uitsluitend zelfklevend plakband, dat wil zeggen band waarvan herkenbaar is dat het uitsluitend of hoofdzakelijk als bevestigingsmiddel dient. In het algemeen wordt dit band gebruikt voor de verpakking van goederen en dergelijk gebruik.

3920 **Andere platen, vellen, foliën, stroken en strippen, van kunststof zonder celstructuur, niet versterkt, gelaagd of op dergelijke wijze gecombineerd met andere stoffen, niet op een drager**

Zie aantekening 10 op dit hoofdstuk.

Niet tot deze post behoren strippen met een schijnbare breedte van 5 mm of minder (hoofdstuk 54).

Deze post omvat „steenpapier" bestaande uit steenpoeder (ongeveer 80 gewichtspercenten calciumcarbonaat) en kunststof (ongeveer 20 gewichtspercenten kunsthars) waarbij de kunststof het product zijn wezenlijk karakter verleent vanwege de flexibiliteit, terwijl het steenpoeder slechts als vulmateriaal dient. Steenpapier is een papierachtig materiaal dat kan worden bewerkt zoals papier (d.w.z. bedrukt, gevouwen, versneden en verkleefd), omdat de dichtheid ervan vergelijkbaar is met de dichtheid van uit cellulose vervaardigd papier. Het is onder meer geschikt voor briefpapier, zakken, verpakkingen, kleefmiddelen, vetvrij papier, pakpapier en houders.

3920 20 80 **met een dikte van meer dan 0,10 mm**

Tot deze onderverdeling behoren sierstroken van de soort gebruikt voor verpakkingsdoeleinden, gekleurd, met een zijdeachtig voorkomen, die worden vervaardigd door extrusie van polymeren van propyleen.

Door de moleculaire oriëntatie van de polymeren van propyleen vervezelt de strook wanneer deze met de hand in de lengterichting wordt gesplitst, waardoor ten onrechte de indruk kan ontstaan dat het een op basis van vezels vervaardigd product betreft.

Deze stroken zijn ongeveer 0,13 mm dik. Zij mogen bedrukt zijn en kunnen worden gekruld. Doorgaans worden zij opgerold op spoelen of hulzen onder de naam „plastic bolduc" in de handel gebracht. Zij worden voor dezelfde doeleinden gebruikt als bolduclint van post 5806. De sierstroken worden bij het verpakken meestal geknoopt.

Tot deze onderverdeling behoren andere stroken van de soort gebruikt voor verpakkingsdoeleinden, kleurloos of in de massa geverfd, die door extrusie van de polymeren van propyleen worden vervaardigd.

Anders dan de voornoemde stroken hebben deze stroken geen zijdeachtig voorkomen. Zij zijn dikker en stugger en kunnen niet worden gekruld. De oppervlakte mag verhogingen en verdiepingen vertonen en mag zijn bedrukt.

Deze stroken worden om het te verpakken goed gespannen, waarna de uiteinden hetzij door thermisch lassen hetzij door middel van een klem van metaal of kunststof met elkaar worden verbonden.

Tot deze onderverdeling behoren niet sierstroken met een schijnbare breedte van 5 mm of minder (onderverdeling 5404 90 10).

3920 43 10 en 3920 43 90 **bevattende 6 gewichtspercenten of meer weekmakers**

Zie aanvullende aantekening 2 op dit hoofdstuk, alsmede de aanvullende GS-toelichting op de onderverdelingen 3920 43 en 3920 49.

3920 49 10 en 3920 49 90 **andere**

Zie de aanvullende GS-toelichting op de onderverdelingen 3920 43 en 3920 49.

Niet-officiële geconsolideerde versie augustus 2026

3920 73 10 **films op rollen of in stroken, voor de cinematografie of voor de fotografie**

Tot deze onderverdeling behoren foliën die in de cinematografie of in de fotografie kunnen dienen als drager voor lichtgevoelige lagen.

3921 Andere platen, vellen, foliën, stroken en strippen, van kunststof

Zie de toelichting op post 3920.

Zie de toelichting op onderverdeling 8507 90 31.

Update november 2025

3921 90 41 **onder hoge druk, met een decoratieve laag op een of op beide zijden**

Tot deze onderverdeling behoren platen die zijn vervaardigd door met thermohardende stoffen geïmpregneerde vezelhoudende lagen (bijvoorbeeld papier) te verhitten en onder een druk van 5 MPa of meer samen te persen. De buitenste laag of lagen zijn gekleurd of van een decoratie voorzien (bijvoorbeeld imitatiehout).

Platen met een decoratieve laag aan beide zijden worden bijvoorbeeld als tussenwand in etalages gebruikt. Platen met slechts één decoratieve zijde worden voornamelijk als deklaag voor spaanplaat gebruikt.

3923 Artikelen voor vervoer of voor verpakking, van kunststof; stoppen, deksels, capsules en andere sluitingen, van kunststof

3923 90 00 **andere**

De tot deze onderverdeling behorende netten, verkregen door extrusie, in buisvorm, hebben een onbepaalde lengte en dienen in de regel voor het vervaardigen van zakken, die tijdens het verpakken van bepaalde soorten groenten en fruit (bijvoorbeeld appelen, sinaasappelen, aardappelen en uien) op de gewenste lengte worden gesneden.

3924 Tafelgerei, keukengerei, andere huishoudelijke artikelen en hygiënische en toiletartikelen, van kunststof

3924 90 00 **andere**

Deze onderverdeling omvat zowel sponsen van geregenereerde cellulose, anders dan rechthoekig of vierkant versneden, alsook sponsen die rechthoekig of vierkant versneden zijn, doch afgeronde kanten hebben of op andere wijze verder bewerkt zijn.

Tot deze onderverdeling behoren niet:

a) natuurlijke sponsen (onderverdelingen 0511 99 31 en 0511 99 39;

b) enkel rechthoekig of vierkant versneden sponsen (post 3921).

Tot deze onderverdeling behoren ook producten gemaakt van combinaties van papiermateriaal zoals papierpulp, papier, cellulosewatten of vliezen van cellulosevezels met een superabsorberend polymeer (SAP) (bijvoorbeeld onderleggers voor incontinentiepatiënten of om honden zindelijk te maken). De voornaamste functie van dergelijke producten is het absorberen van waterige oplossingen. Het SAP houdt de waterige oplossing vast in de kern van de producten en verleent de producten dus hun wezenlijke karakter. Het papiermateriaal vergemakkelijkt met name de initiële absorptie en het transport van de waterige oplossing naar het SAP.
Overeenkomstig aantekening 2, punt z), op hoofdstuk 39 zijn producten van post 9619uitgesloten van deze onderverdeling (zie ook aanvullende aantekening (GN) 1 op hoofdstuk 96).

3925 Uitrustingsstukken voor gebouwen, van kunststof, elders genoemd noch elders onder begrepen

Zie aantekening 11 op dit hoofdstuk.

3925 20 00 **deuren en ramen, alsmede kozijnen daarvoor en drempels voor deuren**

Zie de aanvullende GS-toelichting op onderverdeling 3925 20.

3925 90 10 **garnituren en beslag, om blijvend te worden bevestigd in of op deuren, vensters, trappen, muren of andere delen van gebouwen**

Zie aantekening 11, onder ij), op dit hoofdstuk.

3926 40 00 **beeldjes en andere versieringsvoorwerpen**

Deze onderverdeling omvat versieringsvoorwerpen voor huis en tuin bestaande uit steenpoeder (ongeveer 59 gewichtspercenten calciumcarbonaat), kunststof (ongeveer 39 gewichtspercenten onverzadigde polyester) en een kleine fractie andere toevoegingsmiddelen waarbij de kunststof de voorwerpen hun wezenlijke karakter verleent. Het steenpoeder is in dit geval een vulmateriaal.

Niet-officiële geconsolideerde versie augustus 2026

3926 90 97 **andere**

Deze onderverdeling omvat met koolstofvezel versterkte zijpanelen van kunststof voor middenconsoles van personenauto's. Deze panelen zijn vervaardigd uit een composietmateriaal dat hoofdzakelijk bestaat uit door epoxyhars omgeven koolstofvezel. Zij zijn stijf van structuur. Deze panelen zijn aan de onderzijde voorzien van diverse kliksluitingen en montagegaten. Zij worden aan de middenconsole van een personenauto vastgemaakt en hebben met name een decoratieve functie.[6]

[6] Update september 2020

Niet-officiële geconsolideerde versie augustus 2026

HOOFDSTUK 40

RUBBER EN WERKEN DAARVAN

Algemene opmerkingen

Voor de toepassing van aantekening 4, onder a), op dit hoofdstuk worden onder „niet-thermoplastische producten" verstaan producten die niet herhaaldelijk week kunnen worden gemaakt door warmtebehandeling en zo door gieten in vorm kunnen worden gebracht of kunnen worden geëxtrudeerd.

4001 **Natuurlijke rubber, balata, gutta-percha, guayule, chicle en dergelijke natuurlijke gommen, in primaire vormen of in platen, vellen of strippen**

40012100 **gerookte vellen („smoked sheets")**

Zie letter B, punt 1, eerste alinea, van de GS-toelichting op post 4001.

40012900 **andere**

Zie letter B, punt 1, tweede en vierde alinea, van de GS-toelichting op post 4001.

Deze onderverdeling omvat bijvoorbeeld lichte crêperubber („pale crêpe"), bruine crêperubber, geribde „air-dried sheets" (luchtgedroogde vellen), gereagglomereerde korrels en natuurlijk rubber in de vorm van niet-geagglomereerde poeders en kruimels („free-flowing powders").

4002 **Synthetische rubber en uit olie vervaardigde factis, in primaire vormen of in platen, vellen of strippen; mengsels van producten bedoeld bij post 4001 met producten bedoeld bij deze post, in primaire vormen of in platen, vellen of strippen**

40029910 **producten gewijzigd door vermenging met kunststof**

Deze onderverdeling omvat rubber als bedoeld in aantekening 4, onder c), op dit hoofdstuk, met uitzondering van gedepolymeriseerde natuurlijke rubber, die onder onderverdeling 4002 99 90 valt.

40029990 **andere**

Deze onderverdeling omvat onder andere acrylonitrilbutadieenrubber gemodificeerd door carboxylgroepen (XNBR), acrylonitrilisopreenrubber (NIR), alsmede uit olie vervaardigde factis.

4005 **Bereide rubber, niet gevulkaniseerd, in primaire vormen of in platen, vellen of strippen**

40052000 **oplossingen; dispersies andere dan die bedoeld bij onderverdeling 4005 10**

Zie vierde alinea, letter B en vijfde alinea, punt 2, van de GS-toelichting op post 4005.

40059100 **platen, vellen of strippen**

Zie vierde alinea, letter B en vijfde alinea, de punten 3 en 4, van de GS-toelichting op post 4005.

Hieronder vallen mede platen, vellen en strippen, niet versneden of enkel vierkant of rechthoekig gesneden, van niet-gevulkaniseerde rubber, die aan één zijde zijn voorzien van een laag kleefstof. Het aanbrengen van de kleefstof moet worden aangemerkt als een eenvoudige bewerking aan het oppervlak in de zin van aantekening 9 op dit hoofdstuk. Deze indeling wordt niet beïnvloed door het aanbrengen van een vel of strook papier, textiel of andere stof, ter bescherming van de kleeflaag.

40059900 **andere**

Zie vierde alinea, letter B en vijfde alinea, punt 5, van de GS-toelichting op post 4005.

4009 **Buizen en slangen, van niet-geharde gevulkaniseerde rubber, ook indien voorzien van hulpstukken (bijvoorbeeld verbindingsstukken, moffen, ellebogen, flenzen)**

40091200 **met hulpstukken**

Buizen en slangen van deze onderverdeling kunnen voorzien zijn van hulpstukken van elk materiaal.

Niet-officiële geconsolideerde versie augustus 2026

4009 22 00 **met hulpstukken**

Zie de toelichting op onderverdeling 4009 12 00.

4009 32 00 **met hulpstukken**

Zie de toelichting op onderverdeling 4009 12 00.

4009 42 00 **met hulpstukken**

Zie de toelichting op onderverdeling 4009 12 00.

4011 Nieuwe luchtbanden van rubber

4011 20 10 **met een belastingsindex van niet meer dan 121**

De belastingsindex wordt altijd op de banden aangegeven. Zie voor de definitie Verordening (EG) Nr. 661/2009 van het Europees Parlement en de Raad van 13 juli 2009 betreffende typegoedkeuringsvoorschriften voor de algemene veiligheid van motorvoertuigen, aanhangwagens daarvan en daarvoor bestemde systemen, onderdelen en technische eenheden (PB L 200 van 31.7.2009, blz. 8).

4011 20 90 **met een belastingsindex van meer dan 121**

Zie de toelichting op onderverdeling 4011 20 10.

4011 80 00 **van de soort gebruikt voor voertuigen of machines voor de mijn-, weg- en waterbouw of voor industriële goederenbehandeling**

Zie de aanvullende GS-toelichting op onderverdeling 4011 80.

4015 Kleding en kledingtoebehoren (handschoenen (met of zonder vingers) en wanten daaronder begrepen), van niet-geharde gevulkaniseerde rubber, ongeacht het gebruik daarvan

4015 11 00 **voor chirurgisch gebruik**

Zie de aanvullende GS-toelichting op onderverdeling 4015 11.

Deze onderverdeling is niet beperkt tot steriel verpakte handschoenen voor chirurgisch gebruik. Zij omvat eveneens handschoenen die voldoen aan de normen EN 455-1 en EN 455-2 of aan gelijkwaardige normen.

4015 19 00 **andere**

Tot deze onderverdeling behoren bijvoorbeeld:

1. wanten en handschoenen voorzien van een kap, voor industrieel gebruik;
2. handschoenen voor röntgenologen, die door een deklaag op basis van loodcarbonaat geen röntgenstralen doorlaten.

4015 90 00 **andere**

Naast de artikelen genoemd in de GS-toelichting op post 4015 (met uitzondering van de handschoenen (met of zonder vingers) en wanten) omvat deze onderverdeling ook kleding voor bescherming tegen straling of tegen luchtdruk (bijvoorbeeld drukpakken voor vliegeniers), een en ander voorzover deze pakken niet zijn voorzien van ademhalingstoestellen. Indien dergelijke pakken zijn uitgerust met ademhalingstoestellen, vindt indeling plaats onder post 9020 00 00.

4016 Andere artikelen van niet-geharde gevulkaniseerde rubber

4016 91 00 **vloerbedekking en matten**

Zie de tweede alinea, punt 2, van de GS-toelichting op post 4016.

4016 99 52 t/m 4016 99 97 **andere**

Behalve de artikelen bedoeld in de tweede alinea, de punten 7 t/m 14, van de GS-toelichting op post 4016 omvatten deze onderverdelingen ook schuurblokken die dienen om, na met (verwisselbaar) schuurpapier te zijn overtrokken, bepaalde werkstukken met de hand te schuren.

Niet-officiële geconsolideerde versie augustus 2026

AFDELING VIII

HUIDEN, VELLEN, LEDER EN PELTERIJEN, LEDERWAREN EN BONTWERK; ZADEL- EN TUIGMAKERSWERK; REISARTIKELEN, HANDTASSEN EN DERGELIJKE BERGINGSMIDDELEN; WERKEN VAN DARMEN

HOOFDSTUK 41

HUIDEN EN VELLEN (ANDERE DAN PELTERIJEN), ALSMEDE LEDER

4101 **Huiden en vellen van runderen (buffels daaronder begrepen), van paarden of van paardachtigen, ongelooid (vers, gezouten, gedroogd, gekalkt, gepekeld („pickled") of anderszins geconserveerd, doch niet gelooid, niet tot perkament verwerkt of verder bewerkt), ook indien onthaard of gesplit**

4101 20 10 t/m 4101 20 80 **gehele huiden en vellen, niet gesplit, wegende per stuk, indien enkel gedroogd niet meer dan 8 kg, indien droog gezouten niet meer dan 10 kg of indien vers, nat gezouten of op andere wijze geconserveerd niet meer dan 16 kg**

De huiden en vellen van deze onderverdelingen worden ook nog als gehele huiden en vellen beschouwd indien ze zijn ontdaan van de kop en de poten; ze mogen daarentegen niet zijn gesplit, dat wil zeggen de huid of het vel mag niet in twee of meer lagen zijn verdeeld.

4101 20 10 **vers**

Tot deze onderverdeling behoren huiden en vellen in de toestand waarin zij zich bevinden onmiddellijk nadat de dieren zijn gestroopt. Tot deze onderverdeling behoren ook gekoelde huiden en vellen.

4101 20 30 **nat gezouten**

Tot deze onderverdeling behoren huiden en vellen die door eenvoudig zouten zijn geconserveerd.

4101 20 50 **gedroogd of droog gezouten**

Tot deze onderverdeling behoren gedroogde huiden en vellen (geconserveerd door enkel drogen, met of zonder toevoeging van antiseptica) en droog gezouten huiden en vellen.

4101 20 80 **andere**

Tot deze onderverdeling behoren gekalkte huiden en vellen (door ze onder te dompelen in kalkmelk of door ze in te wrijven met een kalkpasta), gepekelde huiden en vellen (door ze onder te dompelen in sterk verdunde oplossingen van zoutzuur, zwavelzuur of andere chemicaliën, samen met zout) en anderszins geconserveerde huiden en vellen.

4101 50 10 t/m 4101 50 90 **gehele huiden en vellen, wegende per stuk meer dan 16 kg**

Zie de toelichtingen op de onderverdelingen 4101 20 10 t/m 4101 20 80.

4101 50 10 **vers**

Zie de toelichting op onderverdeling 4101 20 10.

4101 50 30 **nat gezouten**

Zie de toelichting op onderverdeling 4101 20 30.

4101 50 50 **gedroogd of droog gezouten**

Zie de toelichting op onderverdeling 4101 20 50.

4101 50 90 **andere**

Zie de toelichting op onderverdeling 4101 20 80.

Niet-officiële geconsolideerde versie augustus 2026

4101 90 00 **andere, croupons, halve croupons en flanken daaronder begrepen**

De croupon bedekt de rug en de achterhand; het is het dikste en sterkste deel van de huid of het vel en dus ook het kostbaarst.

Een halve croupon wordt verkregen door de croupon overlangs in helften te delen.

4102 **Huiden en vellen van schapen, ongelooid (vers, gezouten, gedroogd, gekalkt, gepekeld („pickled”) of anderszins geconserveerd, doch niet gelooid, niet tot perkament verwerkt of verder bewerkt), ook indien onthaard of gesplit, andere dan die bij aantekening 1, onder c), op dit hoofdstuk zijn uitgezonderd**

4102 10 10 **van lammeren**

Deze onderverdeling omvat huiden en vellen met een oppervlakte van niet meer dan 0,75 m^2.

4102 10 90 **andere**

Deze onderverdeling omvat huiden en vellen met een oppervlakte van meer dan 0,75 m^2.

4102 21 00 **gepekeld („pickled”)**

Zie voor gepekelde huiden en vellen de toelichting op onderverdeling 4101 20 80.

4103 **Andere huiden en vellen, ongelooid (vers, gezouten, gedroogd, gekalkt, gepekeld („pickled”) of anderszins geconserveerd, doch niet gelooid, niet tot perkament verwerkt of verder bewerkt), ook indien onthaard of gesplit, andere dan die bij aantekening 1, onder b) en c), op dit hoofdstuk zijn uitgezonderd**

4103 20 00 **van reptielen**

Deze onderverdeling omvat onder meer huiden en vellen van pythons, boa's, alligators, kaaimannen, leguanen, gavialen en hagedissen.

4104 **Gelooide onthaarde huiden en vellen en niet-afgewerkt leder („crust”) van runderen (buffels daaronder begrepen), van paarden of van paardachtigen, ook indien gesplit, maar niet verder bewerkt**

Zie aantekening 2, letters A en B, op dit hoofdstuk.

4104 11 10 t/m 4104 19 90 **in vochtige staat („wet-blue” daaronder begrepen)**

Voorgelooide en enkel gelooide huiden en vellen zijn vooral herkenbaar aan hun vleeskant, waarop in meerdere of mindere mate en vooral langs de randen onderhuidse vezeltjes te zien zijn. Daardoor vertoont deze zijde een vezelig en oneffen oppervlak. Voorgelooide huiden en vellen worden met enkel gelooide huiden en vellen gelijkgesteld.

Bewerkingen die ten doel hebben de eigenlijke looiing te voltooien en waarbij de huiden en vellen van de nog aanwezige looimiddelen en water worden ontdaan, zoals wassen, wringen, uitpersen, drogen en uitrekken, hebben geen wijziging in de indeling van die huiden en vellen tot gevolg. Dit geldt eveneens voor het enkel splitten van de voorgelooide of enkel gelooide huiden en vellen.

4104 11 10 t/m 4104 11 90 **met natuurlijke nerf, niet gesplit; gesplit, met de nerfkant**

Deze onderverdelingen omvatten leder met de oorspronkelijke nerfstructuur zoals deze zichtbaar wordt na het verwijderen van de epidermis (opperhuid) zonder dat een deel van het oppervlak is verwijdert, bijvoorbeeld door polijsten of glad strijken.

Tot deze onderverdelingen behoren uitsluitend leder, huiden en vellen die de buitenzijde (de haarzijde) van het leer laten zien.

4104 41 11 t/m 4104 49 90 **in droge staat („crust”)**

Zie aantekening 2, letter B, op dit hoofdstuk, alsmede de derde alinea, onder II, van de algemene opmerkingen van de GS-toelichting op dit hoofdstuk.

4104 41 11 t/m 4104 41 90 **met natuurlijke nerf, niet gesplit; gesplit, met de nerfkant**

Zie de toelichting op de onderverdelingen 4104 11 10 t/m 4104 11 90.

Niet-officiële geconsolideerde versie augustus 2026

4104 41 11 **kips van Indische runderen, in gehele staat (ook indien zonder kop en zonder poten), wegende per stuk niet meer dan 4,5 kg, enkel met plantaardige stoffen voorgelooid of gelooid, ook indien verder bewerkt, maar niet als zodanig bruikbaar voor het vervaardigen van werken van leder**

De in deze onderverdeling bedoelde huiden en vellen zijn met plantaardige stoffen voorgelooid of gelooid. Zij mogen, om ze geschikt te maken voor vervoer over lange afstanden, nog verdere bewerkingen hebben ondergaan, zoals een behandeling met een plantaardige olie.

Kenmerkend voor deze huiden en vellen is hun stevige en weinig poreuze structuur en hun door de plantaardige looiing verkregen lichte kleur. Aan de nerfzijde vertonen zij een effen, zelfs glanzend oppervlak, terwijl de vleeszijde meestal goed is ontvleesd. Alvorens voor het vervaardigen van werken van leder te kunnen worden gebruikt, moeten deze huiden en vellen een geheel nieuwe bewerking ondergaan (als het ware ontlooid worden), zodat zij eigenlijk als half gelooide huiden en vellen kunnen worden aangemerkt.

Deze huiden en vellen, de zogenaamde Madras-vellen, worden voornamelijk uit India en Pakistan ingevoerd. Zij worden per zes stuks verpakt, in geperste balen die zijn omgeven door stromatten en grof juteweefsel.

4104 49 11 **kips van Indische runderen, in gehele staat (ook indien zonder kop en zonder poten), wegende per stuk niet meer dan 4,5 kg, enkel met plantaardige stoffen voorgelooid of gelooid, ook indien verder bewerkt, maar niet als zodanig bruikbaar voor het vervaardigen van werken van leder**

Zie de toelichting op onderverdeling 4104 41 11.

4105 **Gelooide onthaarde huiden en vellen en niet-afgewerkt leder („crust”) van schapen, ook indien gesplit, maar niet verder bewerkt**

Zie aantekening 2, letters A en B, op dit hoofdstuk.

4105 10 00 **in vochtige staat („wet-blue” daaronder begrepen)**

Zie de toelichting op de onderverdelingen 4104 11 10 t/m 4104 19 90.

4105 30 10 en 4105 30 90 **in droge staat („crust”)**

Zie aantekening 2, letter B, op dit hoofdstuk, alsmede de derde alinea, onder II, van de algemene opmerkingen van de GS-toelichting op dit hoofdstuk.

4105 30 10 **van Indische bastaards, voorgelooid met plantaardige stoffen, ook indien verder bewerkt, maar niet als zodanig bruikbaar voor het vervaardigen van werken van leder**

Tot deze onderverdeling behoren met plantaardige stoffen voorgelooide huiden en vellen, die voor het touwen nog een looiproces moeten ondergaan.

Huiden en vellen zijn met plantaardige stoffen voorgelooid of gelooid. Zij mogen, om ze geschikt te maken voor vervoer over lange afstanden, nog verdere bewerkingen hebben ondergaan, zoals een behandeling met een plantaardige olie.

Kenmerkend voor deze huiden en vellen is hun stevige en weinig poreuze structuur en hun door de plantaardige looiing verkregen lichte kleur.

Deze huiden en vellen, de zogenaamde Madras-vellen, worden voornamelijk uit India en Pakistan ingevoerd. Zij worden per zes stuks verpakt, in geperste balen die zijn omgeven door stromatten en grof juteweefsel.

4105 30 90 **andere**

Deze onderverdelingen omvatten onder meer glacégelooid leder, van schapen; dit is leder dat is gelooid met behulp van een mengsel van zout, aluin, eigeel en meel. Glacégelooid leder wordt vooral gebruikt voor de vervaardiging van handschoenen en fijne schoenen.

4106 **Gelooide onthaarde huiden en vellen en niet-afgewerkt leder („crust”) van andere dieren, alsmede gelooide huiden en vellen en niet-afgewerkt leder („crust”) van niet-behaarde dieren, ook indien gesplit, maar niet verder bewerkt**

Zie aantekening 2, letters A en B, op dit hoofdstuk.

4106 21 00 **in vochtige staat („wet-blue” daaronder begrepen)**

Zie de toelichting op de onderverdelingen 4104 11 10 t/m 4104 19 90.

4106 22 10 en 4106 22 90 **in droge staat („crust”)**

Zie aantekening 2, letter B, op dit hoofdstuk, alsmede de derde alinea, onder II, van de algemene opmerkingen van de GS-toelichting op dit hoofdstuk.

Niet-officiële geconsolideerde versie augustus 2026

4106 22 10 **van Indische geiten, voorgelooid met plantaardige stoffen, ook indien verder bewerkt, maar niet als zodanig bruikbaar voor het vervaardigen van werken van leder**

De toelichting op onderverdeling 4105 30 10 is van overeenkomstige toepassing.

4106 31 00 **in vochtige staat („wet-blue" daaronder begrepen)**

Zie de toelichting op de onderverdelingen 4104 11 10 t/m 4104 19 90.

4106 32 00 **in droge staat („crust")**

Zie aantekening 2, letter B, op dit hoofdstuk, alsmede de derde alinea, onder II, van de algemene opmerkingen van de GS-toelichting op dit hoofdstuk.

4106 40 10 **met plantaardige stoffen voorgelooid**

Tot deze onderverdeling behoren met plantaardige stoffen voorgelooide huiden en vellen, die voor het touwen nog een looiproces moeten ondergaan.

Kenmerkend voor deze huiden en vellen is hun stevige en weinig poreuze structuur en hun door de plantaardige looiing verkregen lichte kleur.

4106 91 00 **in vochtige staat („wet-blue" daaronder begrepen)**

Zie de toelichting op de onderverdelingen 4104 11 10 t/m 4104 19 90.

4106 92 00 **in droge staat („crust")**

Zie aantekening 2, letter B, op dit hoofdstuk, alsmede de derde alinea, onder II, van de algemene opmerkingen van de GS-toelichting op dit hoofdstuk.

4107 **Leder dat na het looien of het drogen verder is bewerkt, alsmede tot perkament verwerkte huiden en vellen, van runderen (buffels daaronder begrepen), van paarden of van paardachtigen, onthaard, ook indien gesplit, andere dan de producten bedoeld bij post 4114**

Leder en huiden en vellen van deze post kunnen hetzij na het looien bewerkt zijn (getouwd, geverfd, gegreineerd, gegaufreerd, bewerkt om het leder een fluweelachtig oppervlak te geven, bedrukt, uitgezet of geglansd, enz.), hetzij tot perkament verwerkt zijn (zie punt III, van de algemene opmerkingen van de GS-toelichting op dit hoofdstuk).

4107 11 11 t/m 4107 11 90 **met natuurlijke nerf, niet gesplit**

Leder en huiden en vellen van deze onderverdelingen zijn niet in twee of meer lagen verdeeld, ook al zijn ze effen en glad gemaakt door het verwijderen van ruwe plekken en uitwassen aan de vleeszijde.

4107 11 11 **boxcalf**

„Boxcalf", waarmee chroomgelooid of soms gemengd gelooid, geverfd en geglansd kalfsleder wordt bedoeld dat wordt gebruikt als bovenleder voor schoeisel of voor marokijnwerk (dameshandtassen, aktentassen, enz.). Boxcalf is zeer soepel.

4107 12 11 **boxcalf**

Zie de toelichting op onderverdeling 4107 11 11.

4107 91 10 en 4107 91 90 **met natuurlijke nerf, niet gesplit**

Zie de toelichting op de onderverdelingen 4107 11 11 t/m 4107 11 90.

4107 91 10 **zoolleder**

Omdat zoolleder zeer stevig en slijtvast moet zijn, wordt het niet ingevet. Het touwen van dit leder wordt „watertouwen" genoemd in tegenstelling tot het „vettouwen" dat bij ingevet leder wordt toegepast. De bewerking van zoolleder beperkt zich voornamelijk tot het reinigen van het leder, blootstellen aan de lucht, kloppen en walsen onder druk.

Zie voorts de derde alinea van de GS-toelichting op post 4107.

Niet-officiële geconsolideerde versie augustus 2026

4112 00 00 **Leder dat na het looien of het drogen verder is bewerkt, alsmede tot perkament verwerkte huiden en vellen, van schapen, onthaard, ook indien gesplit, andere dan de producten bedoeld bij post 4114**

De toelichting op post 4107 is van overeenkomstige toepassing.

4113 **Leder dat na het looien of het drogen verder is bewerkt, alsmede tot perkament verwerkte huiden en vellen, van andere dieren, en leder dat na het looien of het drogen verder is bewerkt, alsmede tot perkament verwerkte huiden en vellen, van niet-behaarde dieren, ook indien gesplit, andere dan de producten bedoeld bij post 4114**

De toelichting op post 4107 is van overeenkomstige toepassing.

4115 **Kunstleder op basis van leder of van ledervezels, in platen, bladen, vellen of strippen, ook indien op rollen; snippers en ander afval van leder of van kunstleder, niet bruikbaar voor de vervaardiging van lederwaren; stof en poeder van leder, alsmede ledermeel**

Kunstleder kent als bestanddelen leder en ledervezels. Voor het bereiken van bepaalde eigenschappen wordt voor een gedeelte ook gebruik gemaakt van verviltbare stoffen zoals cellulose-, synthese- of katoenvezels. Het percentage van dergelijke vezels dient echter ruim onder de 50 % te liggen om de goederen als platen, bladen, vellen of strippen, ook indien op rollen, van post 4115 te kunnen indelen. De ledervezels bestaan uit felsrandschilfers van chroom, plantaardige blancheerschilfers of snijafval van leder. Als bindmiddel wordt vooral natuurlijke latex gebruikt.

Het belangrijkste afzetgebied voor kunstleder is de schoenenindustrie, ten behoeve van contreforts en stijve toppen, binnenzolen, middenzolen en buitenzolen voor huisschoeisel. Voorts wordt het gebruikt in de lederwarenindustrie (bijvoorbeeld voor de versteviging van koffers en boekentassen, als tussenschotten voor aktetassen of portefeuilles) en op technisch gebied voor manchetten, afdichtingsmaterialen, enz.

Niet-officiële geconsolideerde versie augustus 2026

HOOFDSTUK 42

LEDERWAREN; ZADEL- EN TUIGMAKERSWERK; REISARTIKELEN, HANDTASSEN EN DERGELIJKE BERGINGSMIDDELEN; WERKEN VAN DARMEN

4202 **Reiskoffers en valiezen, koffers voor toiletbenodigdheden, documentenkoffertjes, aktetassen, school- en boekentassen, etuis, foedralen en kokers voor kijkers, voor camera's, voor wapens, voor muziekinstrumenten of voor brillen, alsmede dergelijke bergingsmiddelen; reiszakken, isothermische zakken voor voedsel of voor dranken, toiletzakken, rugzakken, handtassen, boodschappentassen, portefeuilles, portemonnees, kaartentassen, sigarettenkokers, tabakszakken, gereedschapstassen en -zakken, tassen, etuis, foedralen en kokers voor sportartikelen, etuis, foedralen en kokers voor flacons, juwelendoosjes, poederdozen, etuis, foedralen en kokers voor messenmakerswerk, alsmede dergelijke bergingsmiddelen, van leder, van kunstleder, van kunststof in vellen, van textiel, van vulkanfiber of van karton, of geheel of voor het grootste deel bekleed met deze stoffen of met papier**

Zie voor de interpretatie van het begrip „buitenkant" de aanvullende aantekening (GN) 1 op dit hoofdstuk, alsmede de aanvullende GS-toelichting op de onderverdelingen 4202 11, 4202 21, 4202 31 en 4202 91.

Deze post omvat onder meer foedralen voor rackets, die het volledige racket omhullen, al dan niet voorzien van een handvat of een schouderriem.

Hoezen voor de koppen van tennisrackets, badmintonrackets, golfstokken, enz., vervaardigd van weefsel van textiel (gewoonlijk met een deklaag van kunststof), al dan niet voorzien van een bergvak voor ballen, zijn daarentegen uitgezonderd (post 6307).

Deze post omvat ook kleine zakken en tassen van kunststof in vellen, met een sluiting (bijvoorbeeld een rits), bestemd voor langdurig gebruik. Zij hebben gewoonlijk versterkte randen (bijvoorbeeld van kunststof of van textiel) of gestikte naden. Ze kunnen worden gebruikt als bijvoorbeeld toiletzak, pennenetui of documentenmap en kunnen voorzien zijn van een handvat of een hanglus.

Voorbeelden van dergelijke zakken en tassen zijn:





Deze post omvat niet kleine, simpele zakken en tassen van kunststof in vellen, met een sluiting, niet bestemd voor langdurig gebruik. Dergelijke zakken en tassen zijn louter gesloten aan de randen, zonder versterkingen (ze hebben bijvoorbeeld geen versterkte randen van textiel of kunststof, en geen gestikte naden). Ze kunnen een vouw hebben aan de onderkant en/of aan de zijkanten en hebben gewoonlijk een eenvoudige kunststof "zip-lock"-sluiting met een schuivertje. Ze kunnen voorzien zijn van een handvat of een hanglus. Ze moeten worden ingedeeld naar het materiaal waaruit ze zijn vervaardigd (indeling onder hoofdstuk 39).

Voorbeelden van dergelijke zakken en tassen zijn:









[7]

[7] Update januari 2021

Niet-officiële geconsolideerde versie augustus 2026

4202 11 10 en 4202 11 90

met een buitenkant van leder of van kunstleder

Zie voor de interpretatie van het begrip „kunstleder” de GS-toelichting op post 4115, punt I.

4202 12 11 en 4202 12 19

van kunststof in vellen

Bestaat het buitenmateriaal van een product uit een samengestelde stof, waarvan de met het blote oog zichtbare buitenzijde uit een vel kunststof bestaat (bijvoorbeeld van een vel kunststof verbonden met weefsel), dan is het voor de indeling onder deze onderverdelingen niet van belang of het vel kunststof reeds voor de productie van de samengestelde stof werd vervaardigd of dat de kunststoflaag is verkregen door de stof (bijvoorbeeld van vezels vervaardigd weefsel) met kunststof te bestrijken of te overtrekken. Dit op voorwaarde dat de met het blote oog zichtbare buitenzijde er uit ziet als een vooraf vervaardigd vel van kunststof.

4202 22 10

van kunststof in vellen

Zie de toelichting op de onderverdelingen 4202 12 11 en 4202 12 19.

4202 31 00 t/m 4202 39 00

artikelen van de soort die in de zak of in de handtas worden meegedragen

Zie de aanvullende GS-toelichting op de onderverdelingen 4202 31, 4202 32 en 4202 39.

Deze onderverdelingen omvatten eveneens hoezen voor mobiele telefoons die, naar aard en ontwerp, normaal in de zak of in de handtas worden meegedragen.

Hoezen voor mobiele telefoons van deze onderverdelingen vallen onder het eerste gedeelte van de tekst van de post en kunnen bijgevolg uit elk materiaal zijn vervaardigd.

Zij kunnen ontworpen zijn voor een specifieke mobiele telefoon of voor verschillende modellen mobiele telefoons die dezelfde afmetingen hebben.

Zij kunnen eventueel voorzien zijn van een sluitmechanisme. Zij bedekken de achterkant, de zijkanten en de voorkant van de mobiele telefoon om deze te beschermen. Eenvoudige hoezen die alleen de achterkant en de zijkanten van de mobiele telefoon bedekken, zijn evenwel uitgesloten omdat zij niet de kenmerken hebben van post 4202, en zij worden ingedeeld naar het materiaal waaruit zij zijn vervaardigd.

Tot deze onderverdelingen behoren evenwel niet hoezen, ook indien met een standaard, voor tabletcomputers, minitabletcomputers of e-boeken, omdat deze vanwege hun omvang niet worden beschouwd als artikelen van de soort die in de zak of in de handtas worden meegedragen (indeling onder onderverdelingen 4202 91 80 tot en met 4202 99 00 naar het materiaal waaruit zij zijn vervaardigd). Deze hoezen vallen onder het eerste gedeelte van de tekst van de post en kunnen uit elk materiaal bestaan.

Tot deze onderverdelingen behoren evenmin artikelen die worden gebruikt als beschermhoezen voor oplaadetuis voor draadloze koptelefoons. De hoezen zijn zodanig vormgegeven dat ze het draadloze oplaadetui tegen beschadiging van buitenaf beschermen, en worden in veel verschillende uitvoeringen verkocht (in één stuk of in twee stukken, in verschillende materialen en kleuren, met patronen, afbeeldingen of tekst, in combinatie met een klemhaak enz.). Deze beschermhoezen voor oplaadetuis voor draadloze koptelefoons moeten worden ingedeeld naar het materiaal waaruit zij zijn vervaardigd.[12]

[12] Update september 2022

Niet-officiële geconsolideerde versie augustus 2026

4202 32 10 **van kunststof in vellen**

Zie de toelichting op de onderverdelingen 4202 12 11 en 4202 12 19.

4202 91 t/m 4202 99 **andere**

Deze onderverdelingen omvatten zogeheten „correspondentiemappen” (zie ook de GS-toelichtingen op post 4202, vierde alinea, waarin „correspondentiemappen” worden genoemd als voorbeeld van „dergelijke bergingsmiddelen” die onder het tweede gedeelte van post 4202 vallen).

Correspondentiemappen zijn gewoonlijk verstevigd en geschikt voor herhaald gebruik. Zij hebben doorgaans een of meer vakken en lussen voor een notitieblok, papier, pennen en/of potloden, schrijfbenodigdheden enz.

Correspondentiemappen kunnen worden gesloten met een ritssluiting rondom of door middel van een elastiek, een gesp of een flap met een drukknoop. De aanwezigheid van een sluiting en het type daarvan is echter niet beslissend voor de indeling van correspondentiemappen onder post 4202.
Correspondentiemappen zonder sluiting dienen ook onder deze post te worden ingedeeld.

Voorbeelden van correspondentiemappen van de onderverdelingen 4202 91 t/m 4202 99 zijn hieronder afgebeeld: [1]

Figuur 1



Figuur 2



Figuur 3



[1] update juni 2019

4202 91 80 en 4202 92 19 en 4202 92 98 en 4202 99 00 **andere**

Deze onderverdelingen omvatten zogenoemde “kledinghoezen” die bestemd zijn om kleding te vervoeren. Deze hoezen zijn vervaardigd uit duurzaam materiaal en geschikt voor langdurig gebruik. Zij zijn voorzien van een of meerdere handvatten. Om het transport te vergemakkelijken, kunnen de hoezen gewoonlijk worden samengevouwen en de twee helften aan elkaar worden vastgeknoopt, -gehaakt of -geritst. Meestal hebben zij ook, behalve een rits aan de voorzijde, extra sluitingen, compartimenten, zakken enzovoort.

Eenvoudige “kledingzakken” die worden gebruikt om kleding te bewaren en/of te beschermen en/of kort te vervoeren (bv. nadat deze is gestoomd), zijn daarentegen uitgesloten (indeling naar het materiaal waaruit zij zijn vervaardigd, doorgaans post 3926 of post 6307). Zie ook de GS-toelichting op post 6307, punt 6). Deze zakken zijn veelal niet voorzien van een handvat en hebben gewoonlijk alleen een rits aan de voorzijde om de kleding erin te kunnen opbergen, en een opening voor een kleerhanger. [2]

[2] Update oktober 2019

4202 92 11 t/m 4202 92 19 **van kunststof in vellen**

Zie de toelichting op de onderverdelingen 4202 12 11 en 4202 12 19.

4203 Kleding en kledingtoebehoren, van leder of van kunstleder

4203 10 00 **kleding**

Deze onderverdeling omvat kleding, met inbegrip van werkkleding, van leder of van kunstleder, zoals mantels, jassen, vesten, broeken, voorschoten en schorten. Zij omvat voorts leder en samengevoegde stukken leder die, hoewel niet-complete of niet-afgewerkte artikelen zijnde, niettemin als kleding zijn te onderkennen.

4203 21 00 t/m 4203 29 90 **handschoenen (met of zonder vingers) en wanten**

Tot deze onderverdelingen behoren eveneens de enkel in vorm gesneden delen van handschoenen (met of zonder vingers) en wanten.

In een bepaalde vorm gesneden stroken van leder of van kunstleder, bestemd voor de vervaardiging van handschoenen, waarin echter nog duimen en vingers moeten worden geknipt, vallen onder onderverdeling 4205 00 90.

4203 21 00 **speciaal ontworpen voor sportbeoefening**

Zie de aanvullende GS-toelichting op onderverdeling 4203 21.

Deze onderverdeling omvat ook schermhandschoenen, crickethandschoenen, honkbalhandschoenen en handschoenen met open rugzijde voor wielrenners.

Niet-officiële geconsolideerde versie augustus 2026

42032910 **voor bescherming, ongeacht voor welk ambacht of voor welk bedrijf**

De in deze onderverdeling bedoelde handschoenen en –wanten voor bescherming zijn in het algemeen bestemd om de handen tijdens het werk te beschermen. In vele gevallen zijn zij daarom, anders dan gewone handschoenen, vervaardigd van vrij zwaar en stug leder, dat gewoonlijk na het looien geen verdere bewerking heeft ondergaan. Handschoenen voor bescherming hebben vaak aan één zijde een ruw oppervlak en zijn dikwijls voorzien van kappen of manchetten ter bescherming van pols en onderarm.

Onder deze onderverdeling blijven ingedeeld de handschoenen en -wanten voor bescherming, waarvan enkel de onderzijde (palm) uit leder bestaat.

42032990 **andere**

Deze onderverdeling omvat ook handschoenen (met of zonder vingers) en wanten die, hoewel ze bij de uitoefening van een sport worden gebruikt, niet de functionele kenmerken vertonen van speciaal voor sportbeoefening ontworpen handschoenen zoals genoemd in de aanvullende GS-toelichting op onderverdeling 4203 21.

Tot deze onderverdeling behoren eveneens handschoenen, waarvan de onderzijde (palm) en het gedeelte tussen de vingers uit leder bestaan, terwijl de bovenzijde (rug) van andere stof is vervaardigd.

42033000 **gordels, koppelriemen en draagriemen**

Tot deze onderverdeling behoren ook geldriemen en soortgelijke gordels, bestaande uit artikelen van leder, voorzien van verscheidene zakjes met ritssluiting.

42034000 **ander kledingtoebehoren**

Deze onderverdeling omvat onder meer bretels, polsgewrichtbanden, stropdassen, tuigjes voor zogenaamde Tirolerbroeken, enz.

Lederen schoenveters worden daarentegen niet als kledingtoebehoren aangemerkt en worden onder onderverdeling 4205 00 90 ingedeeld. Evenmin behoren tot deze onderverdeling armbanden die tot de fancybijouterieën behoren (post 7117) en horlogebandjes (post 9113).

420500 **Andere werken van leder of van kunstleder**

42050011 **drijfriemen, drijfsnaren en transportbanden**

Tot deze onderverdeling behoren onder meer de producten bedoeld in de tweede alinea, punt 1 van de GS-toelichting op post 4205, met uitzondering van emmers voor transporteurs.

42050019 **andere**

Tot deze onderverdeling behoren onder meer emmers voor transporteurs en de producten bedoeld in de tweede alinea, punt 2 van de GS-toelichting op post 4205.

42050090 **andere**

Zie de derde alinea van de GS-toelichting op post 4205.

Niet-officiële geconsolideerde versie augustus 2026

HOOFDSTUK 43

PELTERIJEN EN BONTWERK; NAMAAKBONT

4301 **Pelterijen (koppen, staarten, poten en andere delen, geschikt voor bontwerk, daaronder begrepen), niet gelooid noch anderszins bereid, andere dan de ongelooide huiden en vellen bedoeld bij de posten 4101, 4102 en 4103**

Zie voor de interpretatie van het begrip „niet gelooid noch anderszins bereid" de voorlaatste alinea van de GS-toelichting op post 4301.

4301 80 00 **andere pelterijen, in gehele vellen, ook indien ontdaan van kop, staart of poten**

Tot deze onderverdeling behoren pelterijen van zeehonden of van oorrobben (bijvoorbeeld van zadelrobjongen („whitecoats") of van klapmutsjongen („bluebacks")), van zeeotters en van nutria's.

Huiden en vellen van zadelrobjongen („whitecoats") zijn volkomen wit.

Huiden en vellen van klapmutsjongen („blue-backs") zijn wit met een blauwgrijze band op de rug, lopend van de kop tot de staart.

Pelterijen van oorrobben worden aangeduid onder de oneigenlijke naam „zeeotter". Oorrobben hebben een mooie, zijdeachtige en dichte pels, effen glanzend zwart, die goudkleurig, op de borst en het onderlijf naar roodbruin of oranje neigend wolhaar bedekt.

De pels van de zeeotter is bruinzwart met vage witte vlekken; het wolhaar is uiterst fijn, maar tevens zeer duurzaam.

Daar de tepels van de nutria zich op de rug bevinden, wordt praktisch alleen het vel van de buik voor bontwerk gebruikt; daarom wordt voor de bereiding van de pels en voor het stropen van het dier een insnijding over de rug van het dier gemaakt. De pels, die aan de buikzijde zwartachtig bruin en op de rug en aan de flanken lichter is, heeft veel dun stekelhaar en fijn en dicht wolhaar.

Hier zijn het jachtluipaard, de jaguar, de lynx, de panter (of luipaard) en de poema bedoeld.

4301 90 00 **koppen, staarten, poten en andere voor bontwerk geschikte delen**

Deze onderverdeling omvat niet alleen delen die tot de afvallen behoren (koppen, staarten, poten), maar ook snippers en resten van alle soorten. Deze artikelen worden samengevoegd tot banen en stroken die voor de vervaardiging van bont van mindere kwaliteit worden gebruikt.

4302 **Pelterijen (koppen, staarten, poten en andere delen daaronder begrepen, alsmede afvallen), gelooid of anderszins bereid, ook indien samengevoegd (zonder toevoeging van andere materialen), andere dan die bedoeld bij post 4303**

4302 11 00 t/m 4302 19 99 **in gehele vellen, ook indien zonder kop, staart of poten, niet samengevoegd**

Tot deze onderverdelingen behoren onder meer dierenvellen (bijvoorbeeld schapenvellen), enkel ontdaan van kop, poten of staart, ook indien aan de randen ruw bijgewerkt, die niet zijn bijgesneden en ook niet op een andere wijze in een bepaalde vorm zijn gebracht, enkel gelooid en geverfd, en die voornamelijk worden gebruikt als vloerkleedjes.

4302 19 41 **van zadelrobjongen („whitecoats") of van klapmutsjongen („bluebacks")**

Zie de toelichting op onderverdeling 4301 80 00.

4302 20 00 **koppen, staarten, poten en andere delen, alsmede afvallen, niet samengevoegd**

De „afvallen" van deze onderverdeling bestaan uit snippers en andere afvallen die ontstaan bij de vervaardiging van bontwerk of bij het samenstellen van bontwerk of delen daarvan in de vorm van vierkanten, rechthoeken, trapeziums of kruisen.

4302 30 10 **uitgelaten vellen**

Zie de tweede alinea, eerste paragraaf van de GS-toelichting op post 4302.

Uitgelaten vellen kunnen ook:

— diagonaal in smallere reepjes zijn gesneden en vervolgens in hun oorspronkelijke volgorde aaneengenaaid;

— trapvormig zijn gesneden en weer samengenaaid.

Niet-officiële geconsolideerde versie augustus 2026

4302 30 25 t/m 4302 30 99 **andere**

Deze onderverdelingen omvatten bijvoorbeeld mits geen andere materialen zijn toegevoegd:

1. samenvoegingen in de vorm van banen, zakken, vierkanten, kruisen en dergelijke vormen, van delen en afvallen bedoeld bij onderverdeling 4302 20 00 of van gehele vellen;
2. zogenaamde „bodies" voor de vervaardiging van bontmantels of bontjassen, gewoonlijk bestaande uit drie afzonderlijke samenvoegingen van bontvellen: een in de vorm van een gelijkbenig trapezium met een lange gebogen basis waaruit de rug wordt gesneden, en de beide andere in de vorm van een rechthoek, waaruit de voorzijde en de mouwen worden gesneden.

4302 30 51 **van zadelrobjongen („whitecoats") of van klapmutsjongen („bluebacks")**

Zie de toelichting op onderverdeling 4301 80 00.

4303 Kleding, kledingtoebehoren en andere artikelen, van bont

4303 10 10 **kleding en kledingtoebehoren**

en 4303 10 90

Zie aantekening 4 op dit hoofdstuk.

4303 10 10 **van pelterijen van zadelrobjongen („whitecoats") of van klapmutsjongen („bluebacks")**

Tot deze onderverdeling behoren kleding en kledingtoebehoren van huiden en vellen bedoeld bij onderverdeling 4302 19 41 of 4302 30 51.

4303 90 00 **andere**

Zie de derde en de vierde alinea van de GS-toelichting op post 4303.

Niet-officiële geconsolideerde versie augustus 2026

AFDELING IX

HOUT, HOUTSKOOL EN HOUTWAREN; KURK EN KURKWAREN; VLECHTWERK EN MANDENMAKERSWERK

HOOFDSTUK 44

HOUT, HOUTSKOOL EN HOUTWAREN

4401 **Brandhout, in de vorm van ronde of andere blokken, rijshout, takkenbossen en dergelijke; hout in plakjes, spanen of kleine stukjes; zaagsel, resten en afval, van hout, ook indien geperst tot blokken, briketten, pellets of dergelijke vormen**

4401 11 00 **brandhout, in de vorm van ronde en andere blokken, rijshout, takkenbossen en dergelijke**

en
4401 12 00

Aan de afmetingen van ronde blokken die als brandhout moeten worden beschouwd, zijn geen grenzen gesteld. Alleen de toestand waarin het hout zich bevindt en zijn presentatie onderscheidt het van hout van post 4403 (zie uitzondering b) van de GS-toelichting op post 4401).

Onder deze onderverdelingen vallen niet zaagsel, resten en afval van hout, ook indien dit duidelijk bestemd is voor verwarmingsdoeleinden (onderverdeling 4401 31 00, 4401 39 00, 4401 40 10 of 4401 40 90).

4401 21 00
en
4401 22 00

hout in plakjes, spanen of kleine stukjes

Zie aantekening 1, onder a) en c), op dit hoofdstuk, alsmede de eerste alinea, letter B, van de GS-toelichting op post 4401.

4401 31 00
en
4401 39 00

zaagsel, resten en afval, van hout, geperst tot blokken, briketten, pellets of dergelijke vormen

Zie aantekening 1, onder a) en c), op dit hoofdstuk.

Deze onderverdelingen omvatten geen houtmeel, als omschreven in de aanvullende aantekening (GN) 1 op dit hoofdstuk (post 4405 00 00).

4401 40 10
en
4401 40 90

zaagsel, resten en afval, van hout, niet geperst

Zie de toelichting op de onderverdelingen 4401 31 00 en 4401 39 00.

4401 49 10 **Schors en afval van productie, afval, uitschot en residuen**

Tot deze onderverdeling behoren bijproducten van de industriële verwerking van rondhout en van de vervaardiging van houtproducten, die niet als hout kunnen worden gebruikt.

Bijvoorbeeld uitschot van een zagerij of een schaverij (platen, randen, afsnijdsels, enz.); ander productieafval (kernresten van fineerklossen, afval van fineer enz.); gebroken planken; schors en krullen; andere resten en afval van schrijn- en timmerwerk, vrij van verontreiniging (bijvoorbeeld van schroeven, nagels, verf).

Gebruikt verfhout en looihout vallen ook onder deze onderverdeling.





4401 49 90 **Andere**

Tot deze onderverdeling behoren resten en afval na consumptie, zoals oude kisten en pallets die als zodanig niet bruikbaar zijn, resten en afval van bouw- en sloopafval (al dan niet mechanisch of chemisch verontreinigd) die niet als hout kunnen worden gebruikt.

Update februari 2025

4403 Hout, onbewerkt, ook indien ontschorst, ontdaan van het spint of enkel vierkant behakt of vierkant bezaagd

4403 11 00 en 4403 12 00 **behandeld met verf, met creosoot of met andere conserveringsmiddelen**

Zie de aanvullende GS-toelichting op de onderverdelingen 4403 11 en 4403 12.

Het injecteren en het impregneren van hout zijn in feite varianten van eenzelfde behandeling die hoofdzakelijk bedoeld is te zorgen voor een betere conservering van het hout (duurzaamheid) of het hout bepaalde speciale eigenschappen te geven (bijvoorbeeld vuurvast maken of beschermen tegen de gevolgen van krimpen). De injectie of de impregnering heeft hoofdzakelijk de langdurige conservering tot doel van bijvoorbeeld palen van naaldhout.

De behandeling kan worden uitgevoerd door langdurige onderdompeling van de palen in een open kuip met hete vloeistof, waarbij de palen in de vloeistof blijven totdat de vloeistof is afgekoeld, of onder druk in een autoclaaf.

Tot de belangrijkste gebruikte producten behoren organische producten als creosootolie, dinitrofenolen en dinitrocresolen.

Dergelijke palen blijven tevens onder deze onderverdeling indien zij zijn geverfd of gelakt.

4403 21 10 **zaaghout en hout bestemd om te worden gesneden of geschild**

Zaaghout en hout bestemd om te worden gesneden of geschild, hebben onder meer de volgende fysieke eigenschappen:

— cylindrisch en rechtdradig zonder sterke kromming,

— een diameter van niet minder dan 15 cm.

Het wordt meestal overlangs gezaagd of afgestoken voor de productie van gezaagd hout, dwarsliggers en wisselhouten of (voornamelijk gesneden of gesschild) gebruikt voor de productie van fineerplaten.

Niet-officiële geconsolideerde versie augustus 2026

4403 23 10 **zaaghout en hout bestemd om te worden gesneden of geschild**

Zie de toelichting op onderverdeling 4403 21 10.

4403 25 10 **zaaghout en hout bestemd om te worden gesneden of geschild**

Zie de toelichting op onderverdeling 4403 21 10.

4403 41 00 **ander, van tropisch hout**

t/m 4403 49 85

Zie eveneens de aanvullende GS-toelichting op dit hoofdstuk betreffende de benamingen van bepaalde tropische houtsoorten. Zie ook het aanhangsel bij de GS-toelichting op dit hoofdstuk.

4403 49 35 **Okoumé en sipo**

Bijna alle okoumé komt uit de wouden van Gabon. Het hout is zacht en zalmkleurig, heeft een vezelige textuur en is tegen de draad in onregelmatig. Het doet wat denken aan acajou, maar is veel bleker. De boom levert goed gevormde cilindrische blokken die zich uitstekend lenen voor snijden en schillen, zodat het voornamelijk wordt gebruikt voor de vervaardiging van fineer.

4403 95 10 **zaaghout en hout bestemd om te worden gesneden of geschild**

Zie de toelichting op onderverdeling 4403 21 10.

4403 97 00 **populieren- en espenhout (*Populus* spp.)**

Deze onderverdeling omvat alle soorten van het geslacht Populus.

Populierenhout is bleek, licht en zeer zacht. Het wordt gebruikt voor timmerwerk (binnenkant van meubelen, verpakkingskisten) en voor de vervaardiging van triplex- en multiplexhout. Na naaldhout is het de belangrijkste leverancier van cellulose voor houtpulp.

4404 **Hoephout; gekloofde staken; palen en stokken van hout, aangepunt doch niet overlangs gezaagd; hout, ruw bewerkt of afgerond, doch niet gedraaid, noch gebogen, noch op andere wijze bewerkt, voor wandelstokken, voor paraplu's, voor gereedschapsstelen en dergelijke; spaanhout en hout in repen, linten en dergelijke**

Spaanhout en hout in repen, linten en dergelijke verschillen vooral van het fineer van post 4408 door de geringe afmetingen en de aard van het gebruikte hout (in de regel gewoon zacht hout).

4404 20 00 **ander**

Tot deze onderverdeling behoren houtspaanders (gewoonlijk beuken- of hazelaarspaanders) die worden gebruikt bij de azijnbereiding of bij het klaren van vloeistoffen. Zij zien eruit als opgerolde linten en repen.

4405 00 00 **Houtwol; houtmeel**

Zie voor de definitie van houtmeel aanvullende aantekening (GN) 1 op dit hoofdstuk.

4406 **Houten dwarsliggers en wisselhouten**

4406 11 00 en 4406 12 00 **niet geïmpregneerd**

Zie de aanvullende GS-toelichting op de onderverdelingen 4406 11 t/m 4406 92.

4406 91 00 en 4406 92 00 **andere**

Zie de aanvullende GS-toelichting op de onderverdelingen 4406 11 t/m 4406 92.

4407 **Hout, overlangs gezaagd of afgestoken, dan wel gesneden of geschild, ook indien geschaafd, geschuurd of in de lengte verbonden, met een dikte van meer dan 6 mm**

Zie voor de interpretatie van de begrippen „gesneden of geschild" de tweede en de derde alinea van de GS-toelichting op post 4408.

Niet-officiële geconsolideerde versie augustus 2026

44071120 en 44071220

geschaafd

Van deze onderverdelingen zijn uitgezonderd:

a) gezaagd hout waarbij bepaalde oneffenheden door oppervlakkig schaven zijn weggenomen, maar waarbij de zaagsporen zijn gebleven (onderverdelingen 4407 11 90, 4407 12 90 en 4407 19 90);

b) overlangs gezaagd hout dat in verband met de bijzondere aard van het betrokken hout en de ontwikkeling van de technieken om dat hout te bewerken, geen zaagsporen vertoont. Het ontbreken ervan is het gevolg van een ten opzichte van het zagen louter bijkomstige en technisch noodzakelijke bewerking, die niet tot doel heeft de verdere verwerking van het hout te vergemakkelijken door die sporen te doen verdwijnen (onderverdelingen 4407 11 90, 4407 12 90 en 4407 19 90).

44071920

geschaafd

Zie de toelichting op de onderverdelingen 4407 11 20 en 4407 12 20.

44071190 en 44071290

ander

Deze onderverdelingen hebben geen betrekking op complete stellen losse — niet-gemonteerde — plankjes van gezaagd, gesneden of geschild hout, met een dikte van meer dan 6 mm, die bestemd zijn voor het daaruit samenstellen van pakkisten of kratten. Dergelijke stellen plankjes — bekend als kistenhout op maat — worden, zelfs indien enkele bijkomstige elementen, zoals hoeksteunen of pootjes, ontbreken, ingedeeld onder post 4415. Tevens wordt verwezen naar de GS-toelichting op post 4415.

44071990

ander

Zie de toelichting op de onderverdelingen 4407 11 90 en 4407 12 90.

44072110 t/m 44072998

van tropisch hout

Zie eveneens de aanvullende GS-toelichting op dit hoofdstuk betreffende de benamingen van bepaalde tropische houtsoorten. Zie ook het aanhangsel bij de GS-toelichting op dit hoofdstuk.

4408

Fineerplaten (die verkregen door het snijden van gelaagd hout daaronder begrepen), platen voor de vervaardiging van triplex- en multiplexhout of voor op dergelijke wijze gelaagd hout, alsmede ander hout, overlangs gezaagd, dan wel gesneden of geschild, ook indien geschaafd, geschuurd, met verbinding aan de randen of in de lengte verbonden, met een dikte van niet meer dan 6 mm

44083111 t/m 44083995

van tropisch hout

Zie eveneens de aanvullende GS-toelichting op dit hoofdstuk betreffende de benamingen van bepaalde tropische houtsoorten. Zie ook het aanhangsel bij de GS-toelichting op dit hoofdstuk.

4409

Hout (niet-ineengezette plankjes voor parketvloeren daaronder begrepen), waarvan ten minste een zijde of uiteinde over de gehele lengte is geprofileerd (geploegd, van sponningen voorzien, afgerond met V-verbinding of dergelijke), ook indien geschaafd, geschuurd of in de lengte verbonden

44091011

staaflijst van hout, voor lijsten voor schilderijen, voor foto's, voor spiegels en dergelijke

Zie de vijfde alinea, punt 4, van de GS-toelichting op post 4409.

Van deze onderverdeling is staaflijst die is verkregen door een lijst op een stuk hout of op een andere lijst te plaatsen, uitgezonderd (post 4418 of 4421).

44091018

ander

Tot deze onderverdeling behoren onder andere:

1. houtdraad en deuvelhout als beschreven in de vijfde alinea, punt 5, van de GS-toelichting op post 4409;

2. geprofileerde plankjes voor parketvloeren (bijvoorbeeld voorzien van messing en groef).

   Plankjes die enkel zijn geschaafd, geschuurd of in de lengte verbonden (bijvoorbeeld door middel van een vingerglasverbinding), behoren tot post 4407 of 4408. Plankjes van triplex- of multiplexhout of met fineer beklede plankjes vallen onder post 4412.

Niet-officiële geconsolideerde versie augustus 2026

4409 29 10 **staaflijst van hout, voor lijsten voor schilderijen, voor foto's, voor spiegels en dergelijke**

Zie de toelichting op onderverdeling 4409 10 11.

4409 29 91 en 4409 29 99 **ander**

Zie de toelichting op onderverdeling 4409 10 18.

4410 **Spaanplaat, zogenoemde oriented strand board (OSB) en dergelijke plaat (bijvoorbeeld zogenoemde waferboard), van hout of van andere houtachtige stoffen, ook indien samengeperst met harsen of met andere organische bindmiddelen**

4410 11 50 **aan de oppervlakte bedekt met decoratieve platen of vellen van kunststof**

Deze onderverdeling omvat bijvoorbeeld spaanplaat van hout, bekleed met stoffen onder hoge druk als bedoeld bij onderverdeling 3921 90 41.

4410 11 90 **andere**

Tot deze onderverdeling behoren bijvoorbeeld spaanplaten die bekleed zijn met kunststof, verf, papier, textielvezels en -weefsels of met metaal, met uitzondering van de platen bedoeld bij de onderverdelingen 4410 11 30 en 4410 11 50.

4410 90 00 **andere**

Van de hier bedoelde andere houtachtige stoffen dan hout kunnen worden genoemd ampas, bamboe, graanstro, alsmede afvallen van vlas of hennep.

4411 **Vezelplaat van houtvezels of van andere houtachtige vezels, ook indien gebonden met harsen of met andere organische bindmiddelen**

4411 12 10 t/m 4411 14 90 **vezelplaat met gemiddelde dichtheid (MDF)**

Zie de tweede alinea, letter A, eerste subparagraaf, van de GS-toelichting op post 4411.

4411 12 10 **niet mechanisch bewerkt, noch voorzien van een deklaag**

Voor de toepassing van deze onderverdeling, wordt zandstralen niet als een mechanische bewerking beschouwd.

4411 13 10 **niet mechanisch bewerkt, noch voorzien van een deklaag**

Zie de toelichting op onderverdeling 4411 12 10

4411 14 10 **niet mechanisch bewerkt, noch voorzien van een deklaag**

Zie de toelichting op onderverdeling 4411 12 10

4411 92 10 en 4411 92 90 **met een dichtheid van meer dan 0,8 g/cm³**

Zie de tweede alinea, letter B, punt 1, van de GS-toelichting op post 4411.

4411 92 10 **niet mechanisch bewerkt, noch voorzien van een deklaag**

Zie de toelichting op onderverdeling 4411 12 10.

4411 93 10 en 4411 93 90 **met een dichtheid van meer dan 0,5 g/cm³doch niet meer dan 0,8 g/cm³**

Zie de tweede alinea, letter B, punt 2, van de GS-toelichting op post 4411.

4411 93 10 **niet mechanisch bewerkt, noch voorzien van een deklaag**

Zie de toelichting op onderverdeling 4411 12 10.

Niet-officiële geconsolideerde versie augustus 2026

4411 94 10 en 4411 94 90

met een dichtheid van niet meer dan 0,5 g/cm³

Zie de tweede alinea, letter B, de punten 2 en 3, van de GS-toelichting op post 4411.

4411 94 10

niet mechanisch bewerkt, noch voorzien van een deklaag

Zie de toelichting op onderverdeling 4411 12 10.

4412

Triplex- en multiplexhout, met fineer bekleed hout en op dergelijke wijze gelaagd hout

Triplex- en multiplexhout van naaldhout heeft vaak gebreken (bijvoorbeeld gaten) in de buitenlaag die bij het fabricageproces worden opgevuld met materialen zoals stukjes hout, vulstoffen van kunststof, enz.

Het gebruik van dit opvulmateriaal wordt niet aangemerkt als het toevoegen van andere stoffen en leidt er dus niet toe dat het triplex- en multiplexhout onder een andere post moet worden ingedeeld.

Triplex- en multiplexhout van deze post kan ongeschuurd zijn of door middel van schuren verder bewerkt. Onder „ongeschuurd" hout wordt ook „oppervlakkig geschuurd" hout verstaan, wanneer dit oppervlakkige schuren slechts ten doel had de onregelmatigheden weg te werken die bij het opvullen van het hout zijn ontstaan.

Zie ook de aanvullende GS-toelichting op de onderverdelingen 4412 10, 4412 31, 4412 33, 4412 34 en 4412 39.

Platen van triplex- en multiplexhout, met fineer bekleed hout en op dergelijke wijze gelaagd hout, die als vloerpanelen worden gebruikt (zie in het bijzonder de vierde alinea van de GS-toelichting op post 4412) omvatten uitsluitend panelen met een bovenlaag van hout met een dikte van minder dan 2,5 mm (fineer van geringe dikte).

Voorbeeld van een typisch product met drie lagen:

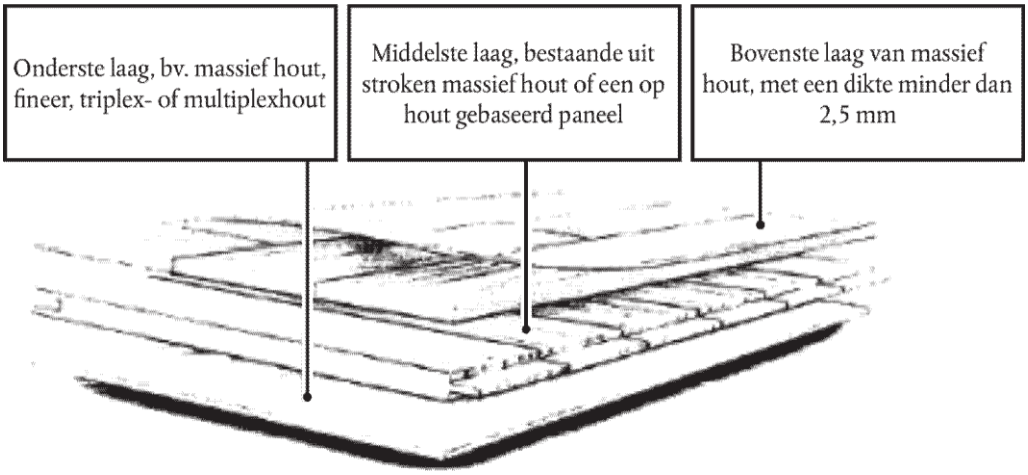

Producten met een bovenlaag van hout met een dikte van 2,5 mm of meer zijn van deze post uitgezonderd (onderverdeling 4418 73 10, 4418 73 90, 4418 74 00 of 4418 75 00).

4412 94 10 en 4412 94 90

met een vulling van plankjes, latten of staafjes

Zie voor de interpretatie van de begrippen „vulling van plankjes", „vulling van latten" of „vulling van staafjes" de eerste alinea, punt 3, eerste streepje, van de GS-toelichting op post 4412.

4413 00 00

Verdicht hout, in blokken, in planken, in stroken of in profielen

De houtsoorten die het meest verdicht behandeld worden, zijn beuk, haagbeuk, valse acacia (Robinia) en populier.

Niet-officiële geconsolideerde versie augustus 2026

4415 **Pakkisten, kratten, trommels en dergelijke verpakkingsmiddelen van hout; kabelhaspels van hout; laadborden, laadkisten en andere laadplateaus van hout; opzetranden voor laadborden, van hout**

4415 10 10 **pakkisten, kratten, trommels en dergelijke verpakkingsmiddelen**

Deze onderverdeling omvat de complete stellen losse — niet-gemonteerde — plankjes van gezaagd, gesneden of geschild hout, bestemd voor de vervaardiging van pakkisten, kratten, enz., voorzover zij in één zending worden aangeboden, ook indien de bodems, zijkanten, deksels en sluitingen elk afzonderlijk gegroepeerd zijn.

Daarentegen worden incomplete stellen als volgt ingedeeld:

1. gemonteerde delen van verpakkingsmiddelen, zoals bodems, deksels, enz., bestaande uit aan elkaar gespijkerde of anderszins aan elkaar bevestigde plankjes van gezaagd, gesneden of geschild hout: onderverdeling 4421 99 99;
2. losse plankjes: indeling naar hun aard (bijvoorbeeld onder post 4407 of 4408).

Zie ook punt I van de GS-toelichting op post 4415.

4415 10 90 **kabelhaspels**

Zie punt II van de GS-toelichting op post 4415.

4415 20 20 en 4415 20 90 **laadborden, laadkisten en andere laadplateaus; opzetranden voor laadborden**

Zie de punten III en IV van de GS-toelichting op post 4415.

4416 00 00 **Vaten, kuipen, tobben en ander kuiperswerk, alsmede delen daarvan, van hout, duighout daaronder begrepen**

Vaten zijn in het midden min of meer buikig en hebben in beginsel twee bodems. Kuipen en tobben hebben in de regel slechts één bodem, maar kunnen zijn voorzien van een afneembaar deksel.

Duighout wordt voornamelijk van kastanje- of beukenhout vervaardigd.

Delen zijn bijvoorbeeld duigen of staven en bodemstukken.

Duigen of staven zijn geschaafde planken met een min of meer gebogen profiel, ten minste aan één zijde dunner of afgeschuind en voorzien van een inkeping, „gergel" of „kroos" genaamd, ten behoeve van de assemblage.

De bodemstukken zijn rondom afgekant en tweezijdig schuin afgesneden zodat ze in de inkeping van de duigen passen.

4417 00 00 **Gereedschap, alsmede monturen en stelen voor gereedschap, borstelhouten, borstel- en bezemstelen, van hout; schoenleesten en schoenspanners, van hout**

Zie aantekening 5 op dit hoofdstuk.

Deze post omvat bijvoorbeeld stelen voor kwasten of scheerkwasten.

4418 **Schrijn- en timmerwerk voor bouwwerken, daaronder begrepen panelen met cellenstructuur, ineengezette panelen voor vloerbedekking en dakspanen („shingles" en „shakes"), van hout**

4418 21 10 t/m 4418 29 80 **deuren en kozijnen daarvoor, alsmede drempels**

Deze onderverdelingen omvatten ook massieve panelen van gelaagd hout met een dikke kern (meubelplaten), kennelijk bestemd om zonder verdere bewerking als deur te worden gebruikt (bijvoorbeeld voorzien van inkepingen en gaten voor hengsels, sloten en scharnieren).

Van deze onderverdelingen zijn uitgezonderd onbewerkte panelen, zogenaamde deuren in voorwerpsvorm, ook indien zij aan de randen zijn gefineerd (post 4412).

De aanvullende GS-toelichting op onderverdeling 3925 20 is van overeenkomstige toepassing.

Update augustus 2026

4418 40 00 **bekistingen voor betonwerken**

De bij deze onderverdeling bedoelde bekistingen zijn constructies die worden gebruikt voor betonwerken van alle soorten (bijvoorbeeld funderingen, muren, vloeren, kolommen, pijlers, betonpalen, tunnelelementen, enz.).

In het algemeen zijn de bekistingen vervaardigd van harshoudende houtsoorten (planken, balken en dergelijke). Van deze onderverdeling zijn echter uitgezonderd platen die zijn vervaardigd van triplex- of multiplexhout (voor het verkrijgen van gladde vlakken), ook indien ze aan een of aan beide zijden zijn bekleed en hun gebruik als bekistingen voor betonwerken

Niet-officiële geconsolideerde versie augustus 2026

niet wordt betwijfeld (post 4412).

Niet-officiële geconsolideerde versie augustus 2026

4418 50 00 **dakspanen („shingles” en „shakes”)**

Zie de zevende en de achtste alinea van de GS-toelichting op post 4418.

4418 73 10 t/m 4418 79 00 **ineengezette panelen voor vloerbedekking**

Zie de zesde alinea van de GS-toelichting op post 4418.

4418 73 10 en 4418 74 00 **mozaïekpanelen**

Deze onderverdelingen omvatten panelen voor vloerbedekking bestaande uit een zogenaamde slijtlaag van balkjes, randelementen, stroken, enz., op een onderlaag van hout, samengeperst hout, papier, kunststof, kurk, enz.

Zie de toelichting op post 4412.

Zie ook de aanvullende GS-toelichting op onderverdeling 4418 74.

4418 75 00 **andere, bestaande uit meerdere lagen**

Zie de toelichting op de onderverdelingen 4418 73 10 en 4418 74 00.

4418 99 10 **van gelamineerd hout**

Zie de vierde alinea van de GS-toelichting op post 4418.

4418 99 90 **andere**

Tot deze onderverdeling behoren bijvoorbeeld panelen met cellenstructuur, van hout, beschreven in de vijfde alinea van de GS-toelichting op post 4418.

4420 **Inlegwerk van hout; koffertjes, kistjes en etuis, voor juwelen of voor goudsmidswerk, alsmede dergelijke artikelen, van hout; beeldjes en andere siervoorwerpen, van hout; meubelmakerswerk van hout, ander dan dat bedoeld bij hoofdstuk 94**

4420 90 10 **inlegwerk van hout**

Hiertoe behoren panelen met inlegwerk van hout.

Het echte inlegwerk bestaat gewoonlijk uit dunne stukjes hout of ander materiaal (onedel metaal, schildpad, ivoor, enz.), die voor decoratieve doeleinden op een drager van hout zijn gelijmd.

4421 **Andere houtwaren**

4421 99 99 **andere**

Tot deze onderverdeling behoren onder meer:

1. gemonteerde, uit planken samengestelde delen van houten pakkisten (deksels, enz.);
2. rekken van hout, ook indien in niet-gemonteerde staat, voorzover zij niet het karakter van meubelen hebben;
3. omheiningen voor tuinen, enz., bestaande uit kruiselings gespijkerd en daarna ineengeschoven latwerk (harmonica-systeem);
4. aangepunte rolladepinnen, vleesstokjes (saté-stokjes), rolmopsprikkers en dergelijke.

Niet-officiële geconsolideerde versie augustus 2026

HOOFDSTUK 45

KURK EN KURKWAREN

4501 Natuurkurk, ruw of eenvoudig bewerkt; kurkafval; gebroken of gemalen kurk

4501 10 00 natuurkurk, ruw of eenvoudig bewerkt

Zie punt 1 van de GS-toelichting op post 4501.

4501 90 00 andere

Zie de punten 2 en 3 van de GS-toelichting op post 4501.

4502 00 00 Natuurkurk, ontdaan van de buitenste laag of enkel kantrecht gemaakt, dan wel in vierkante of rechthoekige blokken, platen, bladen, vellen en strippen (blokjes met scherpe kanten voor het vervaardigen van kurken (stoppen) daaronder begrepen)

Tot deze post behoort onder meer wandbekledingsmaterieel op rollen, bestaande uit natuurkurk van geringe dikte op een drager van papier.

4503 Werken van natuurkurk

4503 10 10 en 4503 10 90 kurken (stoppen)

Zie de aanvullende GS-toelichting op onderverdeling 4503 10.

4504 Geagglomereerde kurk (met of zonder bindmiddel) en werken daarvan

4504 10 11 voor mousserende wijn, die met een ring van natuurlijke kurk daaronder begrepen

Tot deze onderverdeling behoren cilindrische kurken (stoppen) voor flessen mousserende wijn. De diameter van deze kurken is duidelijk groter dan die van de flessenhals, zodat de kurken sterk gecomprimeerd worden wanneer ze in de fles worden gedaan. Na gebruik (dat wil zeggen wanneer de fles ontkurkt is) hebben de kurken de in de toelichting op onderverdelingen 2204 21 06 t/m 2204 21 09 weergegeven vorm.

Vaak bestaat de bovenkant van kurken voor flessen mousserende wijn uit geagglomereerde kurk, en de onderkant (het deel dat met de mousserende wijn in aanraking komt) uit natuurkurk.

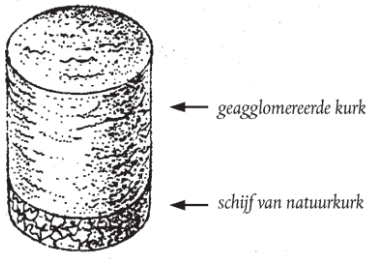

4504 10 19 andere

Tot deze onderverdeling behoren cilindrische kurken (stoppen) van geagglomereerde kurk voor andere flessen dan die voor mousserende wijn.

Van deze onderverdeling zijn uitgezonderd schijven van kurk van geringe dikte die de waterdichtheid van de kroonkurken verzekeren (onderverdelingen 4504 10 91 en 4504 10 99).

4504 10 91 en 4504 10 99 andere

Tot deze onderverdelingen behoren schijven van geagglomereerde kurk voor kroonkurken.

Niet-officiële geconsolideerde versie augustus 2026

45049020 **kurken (stoppen)**

Tot deze onderverdeling behoren niet-cilindrische kurken (stoppen) van geagglomereerde kurk. Zij kunnen bijvoorbeeld een konische vorm of in het midden een gat hebben.



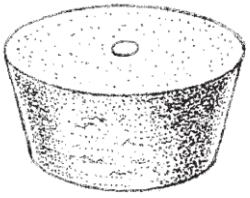

Niet-officiële geconsolideerde versie augustus 2026

HOOFDSTUK 46

VLECHTWERK EN MANDENMAKERSWERK

4601 **Vlechten en dergelijke artikelen van vlechtstoffen, ook indien tot banden samengevoegd; vlechtstoffen, vlechten en dergelijke artikelen van vlechtstoffen, samengebonden of plat geweven, ook indien het afgewerkte artikelen betreft (bijvoorbeeld matten, horden)**

4601 21 10 **matten en horden van plantaardig materiaal**

t/m 4601 29 90

Deze onderverdelingen omvatten:

1. grove matten van samengebonden of vlak geweven stro zoals die welke bijvoorbeeld in de tuinbouw worden gebruikt voor het afdekken van platglas;
2. chinamatten, alsmede matten die op dezelfde wijze zijn vervaardigd en voor dezelfde doeleinden worden gebruikt.

   Chinamatten zijn matten die rechtstreeks uit halmen of repen van een cypergrassoort (Lepironia mucronata) worden vervaardigd; zij kunnen ongebleekt of geverfd zijn (meestal rood). Deze matten worden geweven; de ketting die de halmen of repen samenhoudt, wordt gevormd door ver uiteenliggende touwen of draden. De matten worden gewoonlijk vervaardigd in stukken, van bepaalde afmetingen, die al dan niet omboord zijn met een lint van textiel; zij worden vaak uit het land van oorsprong verzonden in rollen bestaande uit een aantal aaneengenaaide matten;
3. grove matten zoals die welke in de tuinbouw worden gebruikt;
4. horden (bijvoorbeeld van stro of van riet), die voor dezelfde doeleinden als bovengenoemde grove matten worden gebruikt, doch eveneens kunnen worden gebezigd voor het vervaardigen van beschuttingen of bij wegenaanleg.

4602 **Mandenmakerswerk vervaardigd van vlechtstoffen of van artikelen bedoeld bij post 4601; werken van luffa (loofah)**

4602 11 00 **van bamboe**

Tot deze onderverdeling behoren bijvoorbeeld werken van plantaardig materiaal als bedoeld in de eerste alinea, de punten 1 en 2, van de GS-toelichting op post 4602, bijvoorbeeld tapijten die bestaan uit kleine matten van onderverdeling 4601 21 die onderling door middel van banden zijn samengevoegd.

4602 19 10 **strohulzen voor flessen**

Zie de tweede alinea, punt 8, van de GS-toelichting op post 4602.

4602 19 90 **andere**

Tot deze onderverdeling behoren bijvoorbeeld:

1. werken van plantaardig materiaal als bedoeld in de eerste alinea, punt 2, van de GS-toelichting op post 4602, bijvoorbeeld tapijten die bestaan uit kleine matten van onderverdeling 4601 29 die onderling door middel van banden zijn samengevoegd;
2. werken van luffa. Luffa, zouffa of loofah, ook plantaardige spons genoemd, wordt ingedeeld onder onderverdeling 1404 9000 en bestaat uit het celweefsel van de sponskomkommer (Luffa cylindrica).

Niet-officiële geconsolideerde versie augustus 2026

AFDELING X

HOUTPULP EN PULP VAN ANDERE CELLULOSEHOUDENDE VEZELSTOFFEN; PAPIER EN KARTON VOOR HET TERUGWINNEN (RESTEN EN AFVAL); PAPIER EN KARTON, ALSMEDE ARTIKELEN DAARVAN

HOOFDSTUK 47

HOUTPULP EN PULP VAN ANDERE CELLULOSEHOUDENDE VEZELSTOFFEN; PAPIER EN KARTON VOOR HET TERUGWINNEN (RESTEN EN AFVAL)

Algemene opmerkingen

Zie voor de interpretatie van de begrippen „half gebleekt" of „gebleekt" de vierde alinea van de algemene opmerkingen van de GS-toelichting op dit hoofdstuk.

Pulp moet als half gebleekt of gebleekt worden beschouwd indien zij na de vervaardiging een min of meer vergaande behandeling heeft ondergaan met het doel de witheid (de reflectie) te vergroten, met name door het verwijderen of het min of meer sterk wijzigen van de stoffen die de pulp kleuren of gewoon door witmakers toe te voegen.

4701 00 **Houtslijp**

4701 00 10 **thermomechanische houtslijp**

Zie de vierde alinea, laatste streepje, van de GS-toelichting op post 4701.

4701 00 90 **ander**

Zie de vierde alinea, eerste drie streepjes, van de GS-toelichting op post 4701.

4703 **Natron- en sulfaat-houtcellulose, andere dan die bedoeld bij post 4702**

Zie aantekening 1 op dit hoofdstuk.

4703 11 00 **van naaldhout**

Tot deze onderverdeling behoort hoofdzakelijk pulp die afkomstig is van de den, de fijnspar en de zilverspar.

4703 19 00 **andere dan van naaldhout**

De pulp van deze onderverdeling is afkomstig van de populier en de esp, alsmede van hardere houtsoorten zoals de beuk, de kastanje, de eucalyptus en bepaalde tropische houtsoorten. De vezels zijn in de regel korter dan die van pulp van naaldhout.

4703 21 00 **van naaldhout**

Zie de toelichting op onderverdeling 4703 11 00.

4703 29 00 **andere dan van naaldhout**

Zie de toelichting op onderverdeling 4703 19 00.

4704 **Sulfiet-houtcellulose, andere dan die bedoeld bij post 4702**

De toelichting op post 4703 en op de onderverdelingen hiervan is van overeenkomstige toepassing.

4706 **Pulp van vezels verkregen uit teruggewonnen papier of karton (resten en afval) of van vezels van andere cellulosehoudende vezelstoffen**

Zie de derde alinea van de algemene opmerkingen van de GS-toelichting op dit hoofdstuk.

Niet-officiële geconsolideerde versie augustus 2026

4706 10 00 **pulp van katoenlinters**

Pulp uit katoenlinters die gewoonlijk een hoog alfacellulosegehalte (98 tot 99 gewichtspercenten) en een zeer laag asgehalte (ongeveer 0,05 gewichtspercent) heeft, onderscheidt zich van de enkel tot vellen of platen geperste katoenlinters van onderverdeling 1404 20 00 doordat de vezels, door het gedurende enkele uren onder druk koken in natronloog, min of meer beschadigd zijn, terwijl de vezels van de katoenlinters van onderverdeling 1404 20 00, die een dergelijke behandeling niet hebben ondergaan, hun oorspronkelijke vorm en lengte hebben behouden.

4707 Papier en karton voor het terugwinnen (resten en afval)

Onder deze post vallen niet rollen papier waarvan de buitenste lagen door water gedeeltelijk zijn aangetast of op andere wijze zijn beschadigd (hoofdstuk 48).

4707 10 00 **ongebleekt kraftpapier of -karton of gegolfd papier of karton**

Zie de aanvullende GS-toelichting op de onderverdelingen 4707 10, 4707 20 en 4707 30.

4707 20 00 **ander papier of karton, hoofdzakelijk vervaardigd van gebleekte houtcellulose, niet in de massa gekleurd**

Zie de aanvullende GS-toelichting op de onderverdelingen 4707 10, 4707 20 en 4707 30.

Deze onderverdeling omvat enerzijds afvallen (bijvoorbeeld snippers) van de vervaardiging of verwerking van papier of uit drukkerijen en anderzijds gebruikte ponskaarten en -banden. Deze groep voor hergebruik bestemd papier omvat bijna uitsluitend schoon papier.

4707 30 10 en 4707 30 90 **papier of karton, hoofdzakelijk vervaardigd van houtslijp (bijvoorbeeld kranten, periodieken en dergelijk drukwerk)**

Zie de aanvullende GS-toelichting op de onderverdelingen 4707 10, 4707 20 en 4707 30.

Niet-officiële geconsolideerde versie augustus 2026

HOOFDSTUK 48

PAPIER EN KARTON; CELLULOSE-, PAPIER- EN KARTONWAREN

Algemene opmerkingen

Rollen papier waarvan de buitenste lagen door water gedeeltelijk zijn aangetast of op andere wijze zijn beschadigd, blijven ingedeeld onder de betreffende onderverdelingen van de posten 4801 t/m 4811.

48010000 **Courantenpapier, op rollen of in bladen**

Zie aantekening 4 op dit hoofdstuk, alsmede de GS-toelichting op post 4801.

4802 **Papier en karton, niet gestreken en niet voorzien van een deklaag, van de soort gebruikt om te worden beschreven of bedrukt of voor andere grafische doeleinden, papier en karton, niet-geperforeerd, voor ponskaarten of ponsband, op rollen of in vierkante of rechthoekige bladen, ongeacht het formaat, ander dan papier bedoeld bij de posten 4801 of 4803; handgeschept papier en handgeschept karton**

Zie aantekening 5 op dit hoofdstuk.

48021000 **handgeschept papier en handgeschept karton**

Zie letter B van de algemene opmerkingen van de GS-toelichting op dit hoofdstuk, alsmede de tweede en de derde alinea van de GS-toelichting op post 4802.

48024010 en 48024090 **basispapier voor behangselpapier**

Dit is wit of gekleurd papier, gelijmd, machineglad, dik maar soepel en met een ruwe oppervlakte. Dit papier kan aan één zijde gestreken of bedrukt worden, of beide, terwijl de andere zijde geschikt is voor het aanbrengen van lijm of een ander kleefmiddel. Dit basispapier moet geschikt zijn voor de verwerking tot behangselpapier en voor het behangen zelf.

480300 **Papier van de soort gebruikt voor toiletpapier, voor handdoeken, voor servetten en dergelijk papier voor huishoudelijk, hygiënisch of toiletgebruik, cellulosewatten en vliezen van cellulosevezels, ook indien gecrept, geplisseerd, gegaufreerd, gegreineerd, geperforeerd of met gekleurd, versierd of bedrukt oppervlak, op rollen of in bladen**

48030010 **cellulosewatten**

Zie de eerste alinea, punt 2, tweede subalinea, van de GS-toelichting op post 4803.

De open structuur van de vliezen van cellulosevezels is herkenbaar aan de aanwezigheid van gaatjes die bij doorvallend licht zichtbaar zijn.

48030031 en 48030039 **gecrept papier en vliezen van cellulosevezels, zogenaamd „tissue", met een gewicht, per laag, van**

Zie voor de definitie van de term „crêpepapier"de eerste alinea, punt 2, van de GS-toelichting op post 4808.

De gesloten structuur van de vliezen van cellulosevezels impliceert een compactere en homogenere structuur dan die van cellulosewatten.

4804 **Kraftpapier en kraftkarton, niet gestreken en niet voorzien van een deklaag, op rollen of in bladen, ander dan dat bedoeld bij post 4802 of 4803**

Zie voor de begrippen „kraftpapier en kraftkarton" aantekening 6 op dit hoofdstuk.

Kraftpapier en kraftkarton bezitten een grote mechanische weerstand. Gewoonlijk bevatten zij geen vulstoffen en zijn betrekkelijk sterk gelijmd, vrijwel altijd ondoorschijnend, zeer vaak aan één zijde glad gemaakt en in de regel van duidelijk zichtbare waterlijnen voorzien.

Kraftpapier en kraftkarton zijn uitstekend geschikt voor verpakkingsdoeleinden. Zij worden ook gebruikt als kabelwikkelpapier, voor het beplakken van gegolfd karton, voor de vervaardiging van papiergarens en van geteerd, gebitumineerd of geasfalteerd papier en karton.

48041111 t/m 48041990 **kraftliner**

Zie aanvullende aantekening 1 op dit hoofdstuk en de desbetreffende GS-toelichting.

Niet-officiële geconsolideerde versie augustus 2026

4804 21 10 t/m 4804 29 90

kraftpapier voor de vervaardiging van grote zakken

Zie aanvullende aantekening 2 op dit hoofdstuk en de desbetreffende GS-toelichting.

4804 31 51

isolatiekraftpapier voor elektrotechnisch gebruik

Tot deze onderverdeling behoren met name condensatorpapier en kabelpapier.

Condensatorpapier is dun papier dat wordt gebruikt voor de samenstelling van het diëlektricum van elektrische condensatoren. De voor de vervaardiging van dit papier gebruikte vezels worden vergaand geraffineerd om ervoor te zorgen dat de poreusheid van het blad zo klein mogelijk is, terwijl iedere vreemde substantie (vooral metaalhoudende) zorgvuldig wordt verwijderd.

Kabelpapier is bestemd voor de isolatie van elektrische kabels die worden gebruikt voor de samenstelling van transformatorspoelen of als isolatiemateriaal voor ander elektrotechnisch gebruik. Kabelpapier moet zeer goede isolerende eigenschappen hebben en mag derhalve geen metalen deeltjes, zuren of andere stroomgeleidende onzuiverheden bevatten.

4804 41 91

zogenaamd „saturating kraft”

Zogenaamd „saturating kraft” bestaat voornamelijk uit houtvezels. Het gewicht per m^2 bedraagt meer dan 185 doch minder dan 225 g. Het wordt in het algemeen op rollen met een breedte van meer dan 125 doch minder dan 165 cm geleverd. Het poreusheidsindexcijfer, gemeten volgens de TAPPI-norm (Technical Association of the Pulp and Paper Industry) met de Gurley-poreusheidsmeter, bedraagt bij een passage van 100 cm^3 lucht minder dan 13 seconden en bij een passage van 300 cm^3 lucht 40 seconden.

Zogenaamd „saturating kraft” gedraagt zich als vloeipapier. Wanneer met inkt een streep op het papier wordt getrokken, kan men onmiddellijk hierna met een vinger over het papier wrijven zonder dat de inkt vlekt.

Zogenaamd „saturating kraft” wordt hoofdzakelijk gebruikt voor de vervaardiging onder hoge druk van gelaagde platen en wordt daartoe met kunsthars geïmpregneerd.

4805

Ander papier en karton, niet gestreken en niet voorzien van een deklaag, op rollen of in bladen, niet verder bewerkt dan bedoeld bij aantekening 3 op dit hoofdstuk

4805 11 00

halfchemisch papier voor riffels

Zie aanvullende aantekening 3 op dit hoofdstuk.

4805 12 00

stropapier voor riffels

Zie aanvullende aantekening 4 op dit hoofdstuk.

4805 19 10

zogenaamde „wellenstoff”

Zie de aanvullende GS-toelichting op onderverdeling 4805 19.

4805 24 00 en 4805 25 00

zogenaamde „testliner” (herwonnen vezels)

Zie aanvullende aantekening 5 op dit hoofdstuk.

4805 30 00

sulfietpakpapier

Zie aanvullende aantekening 6 op dit hoofdstuk.

4805 40 00

filtreerpapier en -karton

Zie de aanvullende GS-toelichting op onderverdeling 4805 40.

4805 50 00

viltpapier en -karton

Zie de aanvullende GS-toelichting op onderverdeling 4805 50.

Niet-officiële geconsolideerde versie augustus 2026

4806 **Perkamentpapier en perkamentkarton, vetvrij papier („greaseproof"), calqueerpapier, alsmede kristalpapier en ander door kalanderen verkregen doorschijnend of doorzichtig papier, op rollen of in bladen**

4806 10 00 **perkamentpapier en perkamentkarton**

Zie de eerste vier alinea's van de GS-toelichting op post 4806.

4806 20 00 **vetvrij papier („greaseproof")**

Zie de vijfde t/m de achtste alinea van de GS-toelichting op post 4806.

4806 30 00 **calqueerpapier**

Zie de negende alinea van de GS-toelichting op post 4806.

4806 40 10 en 4806 40 90 **kristalpapier en ander door kalanderen verkregen doorschijnend of doorzichtig papier**

Zie de tiende en de elfde alinea van de GS-toelichting op post 4806.

4808 **Papier en karton, gegolfd (ook indien daarop papier of karton in vlakke bladen is gelijmd), gecrept, geplisseerd, gegaufreerd (voorzien van inpersingen), gegreineerd of geperforeerd, op rollen of in bladen, ander dan papier van de soort beschreven in post 4803**

4808 10 00 **gegolfd papier en gegolfd karton, ook indien geperforeerd**

Zie punt 1 van de GS-toelichting op post 4808.

4808 40 00 **kraftpapier, gecrêpt of geplisseerd, ook indien gegaufreerd, gegreineerd of geperforeerd**

Zie de punten 2, 3 en 4 van de GS-toelichting op post 4808.

4808 90 00 **ander**

Zie de punten 2, 3 en 4 van de GS-toelichting op post 4808.

4809 **Carbonpapier, zelfkopiërend papier en ander papier voor het maken van doorslagen en overdrukken (gestreken, van een deklaag voorzien of geïmpregneerd papier, voor stencils of offsetplaten daaronder begrepen), ook indien bedrukt, op rollen of in bladen**

4809 20 00 **zelfkopiërend papier**

Zie letter A, punt 2, van de GS-toelichting op post 4816. De producten van deze onderverdeling moeten echter voldoen aan de voorwaarden die in aantekening 8, op dit hoofdstuk aan de afmetingen zijn gesteld.

4809 90 00 **ander**

Deze onderverdeling omvat producten, die in letter A, punt 1, van de GS-toelichting op post 4816 en ander papier voor het maken van doorslagen en overdrukken, bijvoorbeeld thermisch transferpapier, alsmede gestreken, van een deklaag voorzien of geïmpregneerd papier, voor stencils of offsetplaten. De producten van deze onderverdeling moeten echter voldoen aan de voorwaarden die in aantekening 8, opdit hoofdstuk aan de afmetingen zijn gesteld.

4810 **Papier en karton, aan een of aan beide zijden gestreken met kaolien of met andere anorganische stoffen, ook indien met bindmiddel, doch met uitzondering van elke andere deklaag, ook indien aan het oppervlak gekleurd of versierd, dan wel bedrukt, op rollen of in vierkante of rechthoekige bladen, ongeacht het formaat**

4810 13 00 t/m 4810 19 00 **papier en karton, van de soort gebruikt om te worden beschreven of bedrukt of voor andere grafische doeleinden, bevattende geen of niet meer dan 10 gewichtspercenten langs mechanische of chemisch-mechanische weg verkregen vezels (berekend over de totale vezelmassa)**

Zie de aanvullende GS-toelichting op de onderverdelingen 4810 13, 4810 14, 4810 19, 4810 22 en 4810 29.

Niet-officiële geconsolideerde versie augustus 2026

4810 22 00 t/m 4810 29 80 **papier en karton, van de soort gebruikt om te worden beschreven, bedrukt of voor andere grafische doeleinden, dat voor meer dan 10 gewichtspercenten van de totale vezelmassa uit langs mechanische of chemisch-mechanische weg verkregen vezels bestaat**

Zie de aanvullende GS-toelichting op de onderverdelingen 4810 13, 4810 14, 4810 19, 4810 22 en 4810 29.

4810 22 00 **licht gestreken papier (zogenaamd L.W.C.-papier)**

Zie aanvullende aantekening 7 op dit hoofdstuk.

4810 92 10 t/m 4810 92 90 **multiplexpapier en -karton**

Zie de tweede alinea, punt 2, van de GS-toelichting op post 4805.

4811 **Papier, karton, cellulosewatten en vliezen van cellulosevezels, gestreken, van een deklaag voorzien, geïmpregneerd, bekleed, aan het oppervlak gekleurd of versierd, dan wel bedrukt, op rollen of in vierkante of rechthoekige bladen, ongeacht het formaat, andere dan de producten omschreven in post 4803, 4809 of 4810**

Deze post omvat bijvoorbeeld bepaalde vloerbedekking op een drager van papier of karton, die niet geschikt is voor wandbekleding.

Hiertoe behoren daarentegen niet producten die zowel geschikt zijn voor vloerbedekking als voor wandbekleding (post 4823).

4811 10 00 **papier en karton, geteerd, gebitumineerd of geasfalteerd**

Deze onderverdeling omvat bijvoorbeeld als vochtwerend materiaal te gebruiken bladen, bestaande uit twee vellen gecrept, met asfalt geïmpregneerd papier, met een tussenlaag van aluminiumfolie.

Hiertoe behoren daarentegen niet platen voor dakbedekking, bestaande uit viltkarton dat in asfalt (of een dergelijk product) is ondergedompeld of dat aan beide zijden met een laag van een dergelijke stof is bekleed (post 6807).

4811 51 00 en 4811 59 00 **papier en karton, voorzien van een deklaag van, dan wel geïmpregneerd of bekleed met kunststof (andere dan kleefmiddelen)**

Papier en karton dat voorzien is van een deklaag van of bekleed is met kunststof behoort alleen tot deze onderverdelingen indien de dikte van de kunststof de helft van de totale dikte niet overschrijdt (zie aantekening 2, onder g), op dit hoofdstuk).

4811 60 00 **papier en karton, voorzien van een deklaag van, dan wel geïmpregneerd of bekleed met was, paraffine, stearine, olie of glycerol**

Deze onderverdeling omvat bijvoorbeeld geparaffineerd papier en geparaffineerd karton, bestemd voor de vervaardiging van verpakkingen voor melk, vruchtensappen, enz., of van hoezen voor grammofoonplaten, aan één zijde bedrukt met teksten of illustraties die betrekking hebben op de goederen die zij zullen bevatten.

4811 90 00 **ander papier, karton, cellulosewatten en vliezen van cellulosevezels**

Deze onderverdeling omvat bijvoorbeeld kettingformulieren. Deze formulieren bestaan uit een blad papier, in het algemeen gevouwen, of op rollen, dat op geregelde afstanden overdwars is geperforeerd waardoor een reeks op de perforatie te scheiden formulieren wordt verkregen. Op ieder formulier is een tekst gedrukt die moet worden ingevuld. Bovendien kunnen deze formulieren aan de zijkant(en) zijn voorzien van een perforatie met het oog op hun gebruik in bijvoorbeeld snelwerkende drukmachines of boekhoudmachines.

Van deze onderverdeling zijn uitgezonderd sets kettingformulieren (onderverdeling 4820 40 00).

4816 **Carbonpapier, zelfkopiërend papier en ander papier voor het maken van doorslagen en overdrukken (ander dan dat van post 4809), complete stencils en offsetplaten, van papier, ook indien verpakt in dozen**

4816 20 00 **zelfkopiërend papier**

Zie letter A, punt 2, van de GS-toelichting op post 4816. De producten van deze onderverdeling behoeven niet te beantwoorden aan de voorwaarden die in aantekening 8, op dit hoofdstuk (post 4809) worden genoemd.

4816 90 00 **ander**

Zie de letters A, de punten 1 en 3, en B, punt 1, van de GS-toelichting op post 4816. De producten van deze onderverdeling behoeven niet te beantwoorden aan de voorwaarden die in aantekening 8, op dit hoofdstuk (post 4809) worden genoemd.

Onder deze onderverdeling vallen eveneens offsetplaten (zie letter B, punt 2, tweede alinea, van de GS-toelichting op post 4816). Deze producten behoeven niet te beantwoorden aan de voorwaarden inzake afmetingen.

Niet-officiële geconsolideerde versie augustus 2026

4818 **Papier van de soort gebruikt voor toiletpapier en voor dergelijk papier, cellulosewatten of vliezen van cellulosevezels, van de soort gebruikt voor huishoudelijke of sanitaire doeleinden, op rollen met een breedte van niet meer dan 36 cm of in op maat gesneden bladen; zakdoeken, toiletdoekjes, handdoeken, tafellakens, servetten, beddenlakens en dergelijke artikelen voor toiletgebruik of voor huishoudelijk, hygiënisch of klinisch gebruik, kleding en kledingtoebehoren, van papierstof, van papier, van cellulosewatten of van cellulosevezels**

4818 90 10 en 4818 90 90 **andere**

Deze onderverdelingen omvatten beschermers en onderleggers voor ziekbedden.

Tot deze onderverdelingen behoren geen producten gemaakt van combinaties van papiermateriaal zoals papierpulp, papier, cellulosewatten of vliezen van cellulosevezels met superabsorberend polymeer (SAP), waarbij de voornaamste functie van het product het vasthouden van waterige oplossingen door het SAP is (zie de toelichting op onderverdeling 3924 90 00, derde alinea).

4819 **Dozen, zakken, hoezen en andere verpakkingsmiddelen van papier, van karton, van cellulosewatten of van vliezen van cellulosevezels; kartonnagewerk voor kantoorgebruik, voor winkelgebruik en voor dergelijk gebruik**

4819 20 00 **vouwdozen, andere dan van gegolfd papier of van gegolfd karton**

Zie letter A, tweede alinea, van de GS-toelichting op post 4819.

4819 60 00 **kartonnagewerk voor kantoorgebruik, voor winkelgebruik en voor dergelijk gebruik**

Zie letter B van de GS-toelichting op post 4819.

4820 **Registers, comptabiliteitsboeken, zakboekjes, orderboekjes, kwitantieboekjes, agenda's, blocnotes en dergelijke artikelen, schriften, onderleggers, opbergmappen, mappen en banden (met losse bladen of andere), omslagen voor dossiers en andere schoolartikelen, kantoorartikelen en dergelijke artikelen (sets kettingformulieren en andere sets formulieren, ook indien voorzien van carbonpapier, daaronder begrepen), van papier of van karton; albums voor monstercollecties of voor verzamelingen, alsmede boekomslagen, van papier of van karton**

4820 40 00 **sets kettingformulieren en andere sets formulieren, ook indien voorzien van carbonpapier**

Zie de eerste alinea, de punten 4 en 5, van de GS-toelichting op post 4820.

Zie ook de toelichting op onderverdeling 4811 90 00.

4823 **Ander papier en karton, alsmede andere cellulosewatten en vliezen van cellulosevezels, op maat gesneden; andere werken van papierstof, van papier, van karton, van cellulosewatten of van vliezen van cellulosevezels**

4823 20 00 **filtreerpapier en -karton**

Zie de tweede alinea, punt 1, van de GS-toelichting op post 4823.

4823 90 85 **andere**

Zie de tweede alinea, de punten 3 en 6 t/m 17, van de GS-toelichting op post 4823.

Deze onderverdeling omvat bijvoorbeeld producten, die zowel geschikt zijn voor vloerbedekking als voor wandbekleding.

Deze onderverdeling omvat eveneens condensatorpapier. Condensatorpapier is isolatiepapier dat als diëlektricum in condensatoren wordt gebruikt. Het is zeer dun (in de regel 0,006 tot 0,02 mm), overal even dik en absoluut niet poreus. Het wordt in de regel van natron of sulfaathoutcellulose vervaardigd en soms van pulp van lompen. Condensatorpapier is chemisch neutraal, bevat zelfs geen spoortje metaal en heeft een grote mechanische en diëlektrische sterkte (geen diëlektrische verliezen).

Niet-officiële geconsolideerde versie augustus 2026

HOOFDSTUK 49

ARTIKELEN VAN DE UITGEVERIJ, VAN DE PERS OF VAN EEN ANDERE GRAFISCHE INDUSTRIE; GESCHREVEN OF GETYPTE TEKSTEN EN PLANNEN

4901 **Boeken, brochures en dergelijk drukwerk, ook indien in losse vellen**

4901 99 00 **andere**

Zie aantekening 3 op dit hoofdstuk.

4905 **Gedrukte cartografische werken van alle soorten (atlassen, wandkaarten, plattegronden en globes daaronder begrepen)**

4905 10 00 **globes**

Zie de laatste alinea vóór de uitzonderingen, alsmede uitzondering f), van de GS-toelichting op post 4905.

4905 91 00 **andere**

en
4905 99 00

Van de tot deze onderverdelingen behorende artikelen kunnen worden genoemd: topografisch nauwkeurige cartografische werken die voor reclamedoeleinden worden uitgegeven, ook indien op die werken reclameteksten voorkomen (bijvoorbeeld wegenkaarten uitgegeven door bandenfabrikanten, autofabrikanten, aardoliemaatschappijen, enz.).

490700 **Postzegels, fiscale zegels en dergelijke, ongestempeld, die geldig zijn of zullen worden in het land waar ze een erkende nominale waarde hebben of zullen hebben; gezegeld papier; bankbiljetten; cheques; aandelen, obligaties en dergelijke effecten**

4907 00 10 **postzegels, fiscale zegels en dergelijke**

Zie letter A van de GS-toelichting op post 4907.

4908 **Decalcomanieën van alle soorten**

4908 10 00 **verglaasbare decalcomanieën**

Zie de derde alinea van de GS-toelichting op post 4908.

4911 **Ander drukwerk, prenten, gravures en foto's daaronder begrepen**

4911 10 10
en
4911 10 90

reclamedrukwerk, handelscatalogi en dergelijke

Zie de vijfde alinea, punt 1, van de GS-toelichting op post 4911.

4911 10 10 **handelscatalogi**

Tot deze onderverdeling behoren publicaties waarin goederen, met hun prijs en bestelnummer, beschreven of afgebeeld zijn.

4911 91 00 **prenten, gravures, foto's en andere afbeeldingen**

Tot deze onderverdeling behoren bijvoorbeeld producten van post 3703 die zijn belicht en ontwikkeld.

Deze onderverdeling omvat eveneens kunstzeefdrukken, ook indien zij door de kunstenaar zijn gesigneerd en genummerd.

4911 99 00 **ander**

Van deze onderverdeling is uitgezonderd drukwerk, zoals reisbiljetten en instapkaarten, dat is voorzien van een of meer magneetstrippen (onderverdeling 8523 21 00).

Niet-officiële geconsolideerde versie augustus 2026

AFDELING XI

TEXTIELSTOFFEN EN TEXTIELWAREN

Algemene opmerkingen

1. Zoals uit de GS-toelichting (laatste alinea van de inleiding van de algemene opmerkingen op afdeling XI) blijkt, bestaat deze afdeling in feite uit twee delen:

   a) het eerste deel (hoofdstukken 50 t/m 55), waarin de indeling geschiedt naar de textielstoffen waaruit de producten zijn samengesteld; de indeling van samengestelde artikelen is in aantekening 2 op afdeling XI geregeld;

   b) het tweede deel (hoofdstukken 56 t/m 63), waarin bij de indeling onder de hoofdstukken en de posten, behalve bij de posten 5809 00 00 en 5902, geen onderscheid wordt gemaakt naar de textielstoffen waaruit de producten zijn samengesteld. Verscheidene posten van de hoofdstukken 56 t/m 63 in de gecombineerde nomenclatuur zijn evenwel onderverdeeld naar de samenstellende textielstoffen. In die gevallen moet de indeling binnen deze posten geschieden aan de hand van het bepaalde in aanvullende aantekening 2 op deze afdeling.

2. In aanvullende aantekening 2 op deze afdeling is bepaald welke regels dienen te worden gevolgd voor de indeling binnen de posten van de hoofdstukken 56 t/m 63 ten aanzien van textielwaren die uit twee of meer textielstoffen bestaan. Deze producten moeten worden ingedeeld onder de onderverdeling die betrekking heeft op de textielstof die in de samenstelling met het hoogste gewicht voorkomt, waarbij in voorkomende gevallen rekening dient te worden gehouden met het bepaalde in aantekening 2, letter B, op deze afdeling.

   Bij de toepassing van deze regels moet evenwel het bepaalde onder a) t/m c) van aanvullende aantekening 2, letter B, op deze afdeling in aanmerking worden genomen.

3. Zie voor de toepassing van aantekening 2 op deze afdeling de GS-toelichting (met name punt I, letter A, van de algemene opmerkingen op deze afdeling).

   Voor de toepassing van aantekening 2 wordt geen rekening gehouden met:

   a) draden waaruit zelfkanten zijn samengesteld, voorzover die zelfkanten geen wezenlijk deel van het afgewerkte product uitmaken, zoals het geval is met de zelfkanten van weefsels voor paraplu's of van weefsels voor sjaals;

   b) scheidingsdraden die in de weefsels zijn verwerkt om de plaatsen aan te duiden waar de weefsels kunnen worden doorgesneden;

   c) draden waaruit de eindstukken zijn samengesteld, voorzover deze draden bestaan uit een andere textielstof dan die waaruit het eigenlijke weefsel is samengesteld.

4. Zie voor de uitleg van de begrippen „ongebleekt", „gebleekt", „gekleurd (geverfd of bedrukt)" voor garens en de begrippen „ongebleekt", „gebleekt", „geverfd", „van verschillend gekleurd garen" of „bedrukt" voor weefsels aanvullende aantekening 1, onder a t/m h, op deze afdeling.

5. Zie voor de uitleg van het begrip „binding" de aanvullende GS-toelichting in punt I, letter C, van de algemene opmerkingen van de GS-toelichting op deze afdeling.

HOOFDSTUK 50

ZIJDE

5004 00 **Garens van zijde (andere dan de garens van afval van zijde), niet opgemaakt voor de verkoop in het klein**

5004 00 10 **ongebleekt, ontgomd of gebleekt**

Garens van ongebleekte zijde bestaan uit een of meer gemoulineerde grègedraden. Zij zijn nog niet volledig ontbast of ontgomd en kunnen maximaal nog 30 % sericine (zijdelijm) bevatten. Zij hebben nog hun natuurlijke, doorgaans enigszins geelachtige kleur. Garens van ongebleekte zijde worden meestal verder behandeld, maar kunnen ook onmiddellijk tot weefsels worden verwerkt.

De ongebleekte zijdegarens worden ontgomd om het laagje sericine van de afzonderlijke draden te verwijderen. In de regel gebeurt dit met warm zeepwater of verdunde kaliloog.

Door het bleken worden de nog aanwezige natuurlijke kleurstoffen afgebroken.

Niet-officiële geconsolideerde versie augustus 2026

5005 00 **Garens van afval van zijde, niet opgemaakt voor de verkoop in het klein**

5005 00 10 **ongebleekt, ontgomd of gebleekt**

De toelichting op onderverdeling 5004 00 10 is van overeenkomstige toepassing.

5007 Weefsels van zijde of van afval van zijde

5007 20 11 **andere weefsels, bevattende 85 of meer gewichtspercenten zijde of afval van zijde, andere dan bourrette**

t/m 50072071

Zie de aanvullende GS-toelichting op onderverdeling 5007 20.

50072011 en 50072019 **crêpe**

Onder crêpe wordt in het algemeen verstaan een licht weefsel met een eigenaardig krinkelend oppervlak, dat wordt verkregen door gebruik te maken van crêpegarens — garens met hoge twist (meestal 2 000 à 3 600 toeren per meter) — die van nature de neiging hebben te krinkelen.

Deze garens kunnen voor de ketting of voor de inslag, ofwel voor beide worden gebruikt, alleen of tezamen met minder sterk getwiste garens. Vaak worden afwisselend draden met een „S”-twist en draden met een „Z”-twist gebruikt, zodat de krinkels van de naast elkaar liggende draden tegengesteld gericht zijn waardoor een regelmatig crêpe-effect wordt verkregen.

Tot deze onderverdelingen behoort de echte crêpe, dat wil zeggen een weefsel waarbij ten minste hetzij de ketting hetzij de inslag voor het grootste gedeelte uit crêpegarens bestaat. De meest bekende daarvan zijn: de zogenaamde crêpe de Chine, crêpe marocain, crêpe georgette, crêpe satin, crêpe charmeuse en crêpe chiffon.

Ook wordt als crêpe aangemerkt weefsel waarvan slechts één zijde of een gedeelte van het oppervlak (banden, strepen, dessins) gecrêpt is.

Niet tot deze onderverdelingen behoren weefsels met crêpe-effect dat anders is verkregen dan door het gebruik van crêpegarens, bijvoorbeeld door een gelijktijdig gebruik van speciale bindingen (granietbinding, enz.), en van garens van verschillende dikte en met een verschillende torsie.

50072021 t/m 50072039 **pongée, habutai, honan, shantoeng, corah en dergelijke weefsels uit het Verre Oosten, van zuivere zijde (niet vermengd met vlokzijde, met bourrette of met andere textielstoffen)**

De weefsels vertonen verschillende eigen kenmerken met betrekking tot hun aard, de wijze van weven en de opmaak.

Over het algemeen zijn zij vervaardigd uit zuivere zijde, soms uit een mengsel van zijde en vlokzijde. Deze weefsels worden meestal geweven op inheemse weefgetouwen (voornamelijk handweefgetouwen) volgens eenvoudige bindingen (platbinding, keperbinding, kruiskeperbinding, satijnbinding) van garens van ruwe zijde die niet zijn gemoulineerd en enkel zonder torsie zijn samengevoegd. De zelfkanten van deze weefsels zijn over het algemeen gebrekkig afgewerkt. Het weefsel wordt in vouwen gelegd waarbij de twee uiteinden naar binnen worden geslagen en het resterende stuk er overheen wordt gevouwen. Voor sommige weefsels (met name die uit China) wordt ook wel een andere wijze van vouwen gebruikt waarbij het stuk tussen de boven en beneden liggende uiteinden in vier vouwen per yard (0,91 m) is gevouwen.

Zij kunnen evenwel ook op andere wijze worden opgemaakt, bijvoorbeeld opgerold.

Hiervan kunnen worden genoemd:

1. habutai. Dit zijn Japanse weefsels met linnen- of keperbinding, die zijn geweven van enkel, zonder twist, samengevoegde eendraadsgarens. De benaming „habutai” wordt gewoonlijk alleen gegeven aan weefsels met linnenbinding, terwijl weefsels met keperbinding „twill habutai” worden genoemd.

   In ongebleekte toestand voelen zij ruw aan en hebben zij een grijsachtig witte of vuilwitte tint. Wanneer zij ontgomd zijn, dat wil zeggen ontdaan van de sericine, vertonen deze weefsels een witte of bijna witte kleur en zijn zij direct geschikt voor verdere verwerking.

   Na het bleken (ontgommen) worden deze weefsels meestal behandeld met appreteermiddelen of met vulstoffen, waardoor zij een meer gevuld en glanzender voorkomen hebben en zwaarder worden;

2. pongée. Dit zijn Chinese weefsels die, naar hun provincie van herkomst, shantoeng, honan, assan, antoeng of ninghai worden genoemd. Deze weefsels zijn betrekkelijk dik en zwaarder dan de hiervoor genoemde Japanse weefsels; ongebleekt hebben zij een geelachtige of rossige tinten ontgomd vertonen zij een kleur die gelijkt op die van ongebleekt of enkel gewassen linnen of batist. Deze weefsels kunnen ook een ribbelig uiterlijk hebben, dat wordt verkregen door het weven (linnenbinding) met garens van verschillende dikte;

3. tussah (of tussor). Oorspronkelijk werden hiermee slechts bedoeld de weefsels herkomstig uit een gebied in het noordoosten van India en vervaardigd van zijde afkomstig van een wilde zijderups. De uitdrukking tussah (of tussor) wordt nu ook gebezigd voor weefsels die op overeenkomstige wijze in verscheidene landen in het Verre Oosten worden vervaardigd van zijde, afkomstig van een wilde rups die zich voedt met eikenbladeren;

4. corah, zijnde in de omgeving van Calcutta vervaardigde weefsels, die veel lijken op Japanse habutai, doch waarvan zij zich onderscheiden door hun geringere gelijkmatigheid en het gebruik van grovere garens. Kenmerkend voor deze weefsels is de aanwezigheid van een koordje in de zelfkant.

Niet-officiële geconsolideerde versie augustus 2026

50072041 **doorzichtige weefsels**

Doorzichtige weefsels zijn weefsels waarbij de afstand tussen zowel de afzonderlijke kettingdraden als de afzonderlijke inslagdraden ten minste zo groot is als de diameter van de verwerkte garens.

50072061 **met een breedte van meer dan 57 doch niet meer dan 75 cm**

Deze onderverdeling omvat vooral weefsels die, gezien de breedte, bestemd zijn voor de vervaardiging van dassen.

Niet-officiële geconsolideerde versie augustus 2026

HOOFDSTUK 51

WOL, FIJN HAAR EN GROF HAAR; GARENS EN WEEFSELS VAN PAARDENHAAR (CRIN)

5102 **Fijn haar en grof haar, niet gekaard en niet gekamd**

5102 11 00 **van kasjmiergeiten**

Zie de aanvullende GS-toelichting op onderverdeling 5102 11.

5103 **Afval van wol, van fijn haar of van grof haar, afval van garen daaronder begrepen doch met uitzondering van rafelwol en van rafelingen van haar**

5103 10 10 **niet gecarboniseerd**

Zie voor het begrip „niet gecarboniseerd" de derde alinea, letter B, van de GS-toelichting op post 5101.

5103 10 90 **gecarboniseerd**

Zie voor het begrip „gecarboniseerd" de derde alinea, letter C, van de GS-toelichting op post 5101.

5105 **Wol, fijn haar en grof haar, gekaard of gekamd (gekamd vlies daaronder begrepen)**

5105 21 00 **gekamd vlies**

Zie voor het begrip „gekamd vlies" de zevende alinea van de GS-toelichting op post 5105.

5105 31 00 **van kasjmiergeiten**

Zie de aanvullende GS-toelichting op onderverdeling 5102 11.

5106 **Kaardgaren van wol, niet opgemaakt voor de verkoop in het klein**

5106 10 10 **ongebleekt**

Garens van ongebleekte wol zijn garens die worden vervaardigd van wol die door middel van diverse procedés grondig is gereinigd. Deze garens zijn gebleekt, geverfd noch bedrukt, zodat zij nog de natuurlijke kleur van de wol hebben. Zie ook aanvullende aantekening 1, onder a), op deze afdeling. [5]

[5] Update juli 2020

5106 20 10 **bevattende 85 of meer gewichtspercenten wol en fijn haar**

Deze onderverdeling heeft alleen betrekking op garens bevattende ten minste 85 gewichtspercenten wol vermengd met fijn haar, op voorwaarde dat in deze samenstelling de wol het fijn haar in gewicht overtreft; is dat niet het geval, dan worden de garens ingedeeld onder post 5108.

5106 20 91 **ongebleekt**

De toelichting op onderverdeling 5106 10 10 is van overeenkomstige toepassing.

5107 **Kamgaren van wol, niet opgemaakt voor de verkoop in het klein**

5107 10 10 **ongebleekt**

Zie de toelichting op onderverdeling 5106 10 10.

5107 20 10 **bevattende ten minste 85 gewichtspercenten wol en fijn haar**

en
5107 20 30

Deze onderverdelingen hebben alleen betrekking op garens bevattende ten minste 85 gewichtspercenten wol vermengd met fijn haar, op voorwaarde dat in deze samenstelling de wol het fijn haar in gewicht overtreft. Indien dat niet het geval is, dan worden de garens ingedeeld onder post 5108.

Niet-officiële geconsolideerde versie augustus 2026

5107 20 10 **ongebleekt**

De toelichting op onderverdeling 5106 10 10 is van overeenkomstige toepassing.

5107 20 51 **ongebleekt**

De toelichting op onderverdeling 5106 10 10 is van overeenkomstige toepassing.

5107 20 91 **ongebleekt**

De toelichting op onderverdeling 5106 10 10 is van overeenkomstige toepassing.

5108 **Garens van fijn haar, gekaard of gekamd, niet opgemaakt voor de verkoop in het klein**

5108 10 10 **ongebleekt**

De toelichting op onderverdeling 5106 10 10 is van overeenkomstige toepassing.

5108 20 10 **ongebleekt**

De toelichting op onderverdeling 5106 10 10 is van overeenkomstige toepassing.

Niet-officiële geconsolideerde versie augustus 2026

HOOFDSTUK 52

KATOEN

5201 00 **Katoen, niet gekaard en niet gekamd**

5201 00 10 **hydrofiel of gebleekt**

Hydrofiel gemaakte katoen kan relatief veel vocht opnemen.

Gebleekte katoen is katoen waarbij gekleurde vreemde substanties, die niet op andere wijze kunnen worden verwijderd, door oxidatie of reductie met behulp van diverse chemicaliën worden verwijderd.

5208 **Weefsels van katoen, bevattende 85 of meer gewichtspercenten katoen, met een gewicht van niet meer dan 200 g/m²**

5208 11 10 **verbandgaas**

Onder verbandgaas wordt verstaan een licht en open weefsel met een platbinding die in de regel niet rafelvast is. Het bestaat uit minder dan 28 eendraadsgarens per cm².

5208 21 10 **verbandgaas**

Zie de toelichting op onderverdeling 5208 11 10.

5209 **Weefsels van katoen, bevattende 85 of meer gewichtspercenten katoen, met een gewicht van meer dan 200 g/m²**

5209 42 00 **denim**

Zie aanvullende aantekening 1 op dit hoofdstuk, alsmede de aanvullende GS-toelichting opgenomen onder punt I, letter C, van de algemene opmerkingen op deze afdeling.

5211 **Weefsels van katoen, bevattende minder dan 85 gewichtspercenten katoen, enkel of hoofdzakelijk met synthetische of kunstmatige vezels gemengd, met een gewicht van meer dan 200 g/m²**

5211 42 00 **denim**

Zie aanvullende aantekening 1 op dit hoofdstuk, alsmede de aanvullende GS-toelichting opgenomen onder punt I, letter C, van de algemene opmerkingen op deze afdeling.

5211 49 10 **jacquardweefsels**

Jacquardweefsels zijn weefsels met een patroonbinding, die door het heffen van bepaalde kettingdraden worden verkregen. Op deze wijze worden fijn getekende en gevarieerde grote figuren vervaardigd. Jacquardweefsels worden hoofdzakelijk als meubelstof, matrastijk en gordijnstof gebruikt

Niet-officiële geconsolideerde versie augustus 2026

HOOFDSTUK 53

ANDERE PLANTAARDIGE TEXTIELVEZELS; PAPIERGARENS EN WEEFSELS DAARVAN

5308 **Garens van andere plantaardige textielvezels; papiergarens**

5308 10 00 **kokosgarens**

Deze onderverdeling omvat slechts kokosgarens samengesteld uit een of twee draden. Kokosgarens die zijn samengesteld uit drie of meer draden, behoren, overeenkomstig aantekening 3, letter A, onder d), op deze afdeling, tot post 5607.

Niet-officiële geconsolideerde versie augustus 2026

HOOFDSTUK 54

SYNTHETISCHE OF KUNSTMATIGE FILAMENTEN; STRIPPEN EN ARTIKELEN VAN DERGELIJKE VORM, VAN SYNTHETISCHE OF VAN KUNSTMATIGE TEXTIELSTOFFEN

Algemene opmerkingen

Zie voor de toepassing van het begrip „garens met een hoge sterktegraad" aantekening 6 op deze afdeling.

Elastomeergarens worden omschreven in aantekening 13 op deze afdeling.

5401 **Naaigarens van synthetische of van kunstmatige filamenten, ook indien opgemaakt voor de verkoop in het klein**

5401 10 12 en 5401 10 14 **kerngesponnen garen (zogenaamde „core yarn")**

Kerngesponnen garen (zogenaamde „core yarn") bedoeld bij deze onderverdelingen is een naaigaren samengesteld uit verschillende bij elkaar getwiste draden; elke draad bestaat uit een kern van een synthetisch filament omsponnen met natuurlijke vezels of met synthetische of kunstmatige stapelvezels.

Gezien het gebruik ervan gaat het om harde kerngesponnen garens, dat wil zeggen garens met een niet-elastische kern.

Daar het hier om gemengde garens gaat, behoren deze slechts dan tot deze onderverdelingen indien het bestanddeel „filament" met het hoogste gewicht voorkomt (zie aantekening 2 op deze afdeling). Dit is in het algemeen het geval voor harde kerngesponnen garens.

Tot deze onderverdelingen behoren daarentegen niet soepele kerngesponnen garens, waarvan de kern bestaat uit elastomeergaren dat in de regel niet meer dan 20 % van het totale gewicht uitmaakt (indeling overeenkomstig aantekening 2 op deze afdeling).

Tot deze onderverdelingen behoren evenmin producten die bestaan uit een kern van elastomeergaren waaromheen in spiraalvorm vooraf gesponnen garen is gewikkeld (onderverdeling 5606 00 91).

5401 10 16 **getextureerde garens**

Zie de aanvullende GS-toelichting op de onderverdelingen 5402 31 t/m 5402 39.

5402 **Synthetische filamentgarens (andere dan naaigarens), niet opgemaakt voor de verkoop in het klein, synthetische monofilamenten van minder dan 67 decitex daaronder begrepen**

5402 31 00 t/m 5402 39 00 **getextureerde garens**

Zie de aanvullende GS-toelichting op de onderverdelingen 5402 31 t/m 5402 39.

5402 46 00 **andere, van polyesters, gedeeltelijk verstrekt**

Zie de aanvullende GS-toelichting op onderverdeling 5402 46.

5404 **Synthetische monofilamenten van 67 decitex of meer en waarvan de grootste afmeting van de dwarsdoorsnede niet meer bedraagt dan 1 mm; strippen en artikelen van dergelijke vorm (bijvoorbeeld kunststro), van synthetische textielstoffen, waarvan de schijnbare breedte niet meer bedraagt dan 5 mm**

Zie voor de omschrijving van de monofilamenten en de overige producten van deze post de GS-toelichting op post 5404.

Niet-officiële geconsolideerde versie augustus 2026

5404 11 00 t/m 5404 19 00

monofilamenten

Onder deze onderverdelingen blijven ingedeeld de op bepaalde lengte gesneden monofilamenten, waarvan de uiteinden (in de lengterichting) zijn gespleten (gepluimd) en die zijn bestemd voor de vervaardiging van borstelwerk.

Getwijnde of gekabelde garens, verkregen door het samenvoegen en ineendraaien van monofilamenten bedoeld bij deze onderverdelingen, worden niet hier ingedeeld doch onder post 5401, 5402, 5406 of 5607, naargelang van het geval. Monofilamenten van deze onderverdelingen, dat wil zeggen enkelvoudige massieve draden, worden echter, ongeacht hun dikte, nimmer beschouwd als „bindgaren, touw en kabel" van post 5607.

Hierna volgt een synoptische tabel betreffende de indeling van monofilamenten, strippen en artikelen van dergelijke vorm, op basis van de grootste afmeting van hun dwarsdoorsnede (of op basis van hun breedte):

Monofilamenten waarvan de grootste afmeting van de dwarsdoorsnede bedraagt	— niet meer dan 1 mm, bij een titer van	— minder dan 67 decitex	post 5402
		— 67 decitex of meer	onderverdeling 5404 11 00, 5404 12 00 of 5404 19 00
	— meer dan 1 mm (met uitzondering van de hierna genoemde platte producten)		post 3916
Strippen en artikelen van dergelijke vorm (met inbegrip van in tweeën gevouwen strippen en platgedrukte buizen) waarvan de schijnbare breedte (eventueel in gevouwen toestand of plat gemeten) bedraagt		— niet meer dan 5 mm	onderverdeling 5404 90 10 of 5404 90 90
		— meer dan 5 mm	in de regel post 3920
Strippen met een werkelijke breedte van meer dan 5 mm, licht ineengedraaid en vervolgens samengedrukt zodanig dat de schijnbare breedte niet meer dan 5 mm bedraagt			onderverdeling 5404 90 10 of 5404 90 90

5404 90 10

van polypropyleen

De toelichting op onderverdeling 3920 20 80 is van overeenkomstige toepassing. Sierstrippen van deze onderverdeling hebben een schijnbare breedte van 5 mm of minder.

5405 00 00

Kunstmatige monofilamenten van 67 decitex of meer en waarvan de grootste diameter van de dwarsdoorsnede niet meer bedraagt dan 1 mm; strippen en artikelen van dergelijke vorm (bijvoorbeeld kunststro), van kunstmatige textielstoffen, waarvan de schijnbare breedte niet meer bedraagt dan 5 mm

De toelichting op post 5404 is van overeenkomstige toepassing.

5408

Weefsels van kunstmatige filamentgarens, weefsels vervaardigd van producten bedoeld bij post 5405 daaronder begrepen

5408 22 10

met een breedte van meer dan 135 doch niet meer dan 155 cm, met plat-, keper- of satijnbinding

Zie voor de toepassing van de begrippen „platbinding" en „keperbinding" de aanvullende GS-toelichting na punt I, letter C, van de algemene opmerkingen op deze afdeling.

Niet-officiële geconsolideerde versie augustus 2026

Bij de satijnbinding (atlasbinding) liggen de bindingspunten zodanig verdeeld dat zij elkaar niet raken. Hierdoor wordt een glad, glanzend oppervlak verkregen. Satijn moet met ten minste vijf schachten geweven zijn.

Het weefpatroon van deze binding wordt hierna gegeven:

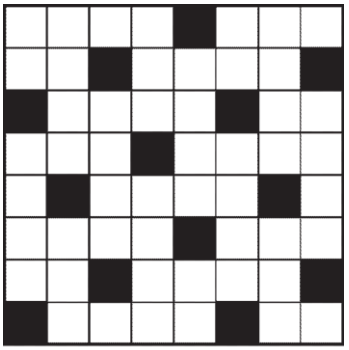

Satijnbinding

Niet-officiële geconsolideerde versie augustus 2026

HOOFDSTUK 55

SYNTHETISCHE OF KUNSTMATIGE STAPELVEZELS

5516 **Weefsels van kunstmatige stapelvezels**

5516 23 10 **jacquardweefsels met een breedte van 140 cm of meer (matrastijk)**

De toelichting op onderverdeling 5211 49 10 is van overeenkomstige toepassing.

Niet-officiële geconsolideerde versie augustus 2026

HOOFDSTUK 56

WATTEN, VILT EN GEBONDEN TEXTIELVLIES; SPECIALE GARENS; BINDGAREN, TOUW EN KABEL, ALSMEDE WERKEN DAARVAN

Algemene opmerkingen

Zie voor de indeling onder de onderverdelingen van de posten van artikelen die uit twee of meer textielstoffen bestaan, de algemene opmerkingen op afdeling XI.

5601 **Watten van textielstof en artikelen daarvan; textielvezels met een lengte van niet meer dan 5 mm (scheerhaar), noppen van textielstof**

5601 21 10 t/m 5601 29 00 **watten van textielstof en artikelen daarvan**

Tot deze onderverdelingen behoren voorts artikelen bestaande uit staafjes van houtdraad, van kunststof of van opgerold papier, met aan de uiteinden propjes al dan niet gesteriliseerde watten, die dienen voor het reinigen van oren, neusgaten, nagels, enz., voor het aanbrengen van antiseptische producten of huidlotions of voor schoonheidsverzorging.

5601 21 10 **hydrofiel**

De toelichting op het begrip „hydrofiel" bij onderverdeling 5201 00 10 is van overeenkomstige toepassing.

5601 30 00 **scheerhaar en noppen van textielstof**

Tot deze onderverdeling behoren de artikelen bedoeld onder de letters B en C van de GS-toelichting op post 5601.

5602 **Vilt, ook indien geïmpregneerd, bekleed, bedekt of met inlagen**

5602 10 11 en 5602 10 19 **naaldgetouwvilt**

Zie de vierde alinea van de GS-toelichting op post 5602.

5602 10 31 en 5602 10 38 **producten doorstikt met een naai-breisteek (stitch-bonding)**

Zie de zevende alinea van de GS-toelichting op post 5602.

5603 **Gebonden textielvlies, ook indien geïmpregneerd, bekleed, bedekt of met inlagen**

Deze post omvat producten waarbij een gebonden vlies (van textielvezels) door middel van spunlacing/hydroverstrengeling met cellulosevezels wordt gecombineerd (zie ook de GS-toelichting op post 5603, II. Binding en III. Afwerking). Aan de ene kant blijft het vlies predominant/zichtbaar en aan de andere kant blijven de cellulosevezels predominant/zichtbaar. Rekening houdende met het productieproces en de kenmerken die de textielvezels aan het product geven (sterkte, weerstand, duurzaamheid, zachtheid op de huid, waterafstotend), wijzigt de aanwezigheid van de cellulosevezels de aard van het product niet.
Ook als de textielvezels niet in alle gevallen predominant zijn, blijft dit soort product onder deze post ingedeeld.

Zie eveneens de toelichting op onderverdeling 6210 10 92.
*februari 2025

5606 00 **Omwoeld garen, alsmede strippen en artikelen van dergelijke vorm bedoeld bij post 5404 of 5405, omwoeld, andere dan die bedoeld bij post 5605 en andere dan omwoeld paardenhaar (crin); chenillegaren; kettingsteekgaren (zogenaamd chainettegaren)**

5606 00 91 **omwoeld garen**

De kern van omwoeld garen kan ook bestaan uit elastomeergaren (zie aantekening 13 op deze afdeling).

Niet-officiële geconsolideerde versie augustus 2026

HOOFDSTUK 57

TAPIJTEN

Algemene opmerkingen

Zie voor de indeling onder de onderverdelingen van de posten van artikelen die uit twee of meer textielstoffen bestaan, de algemene opmerkingen op afdeling XI.

5701 **Tapijten, geknoopt of met opgerolde polen, ook indien geconfectioneerd**

De vervaardiging van geknoopte tapijten of tapijten met opgerolde polen, zoals deze zijn beschreven in de GS-toelichting op post 5701, begint en eindigt met het eenvoudig weven van enkele inslagdraden met de kettingdraden ter versteviging van de uiteinden of „eindstukken" van de tapijten. Die geweven eindstukken mogen ook bestaan uit aangezette randen.

Wanneer een tapijt voltooid is, wordt de ketting op enige afstand van de eindstukken doorgesneden. Zo ontstaat de franje, die wordt gevormd door de vrije uiteinden van de kettingdraden. Bij kwaliteitsproducten wordt de franje soms in een aantal bundels verdeeld; deze worden geknoopt, waarbij de knopen zo dicht mogelijk tegen het geweven gedeelte worden aangedrukt om te voorkomen dat de inslagdraden op den duur uit de franje gaan glijden. Het komt ook voor dat tapijten voorzien zijn van aangezette franje, die dus niet wordt gevormd door de ketting van het tapijt zelf.

Met betrekking tot het patroon onderscheidt men bij de meeste tapijten het middenveld en de rand. De rand vormt in wezen de omlijsting van het middenveld en verbindt dit met de zelfkanten en de eindstukken van het tapijt.

Met de hand vervaardigde, rechthoekige tapijten hebben zelden precies evenwijdig lopende zelfkanten. Wanneer het maximale recht van toepassing is, moet voor het bepalen van de afmetingen van die tapijten worden uitgegaan van de zogenaamde lijn der middens, dat wil zeggen als lengte en breedte moeten worden genomen, de afstanden tussen de middens van de tegenover elkaar liggende zijden.

Bij de berekening van de oppervlakte van de tapijten worden gedeelten van een vierkante decimeter verwaarloosd.

5702 **Tapijten, geweven, niet getuft of gevlokt, ook indien geconfectioneerd, „Kelim", „Sumak", „Karamanie" en dergelijke handgeweven tapijten daaronder begrepen**

57021000 **„Kelim", „Sumak", „Karamanie" en dergelijke handgeweven tapijten**

Het gaat hier om zware handgeweven producten. Ze zijn gewoonlijk veelkleurig en hebben een gladde oppervlakte zonder pool of lussen. Sommige hebben korte spleten in de richting van de ketting op de plaatsen waar twee naast elkaar liggende kettingdraden als begrenzing voor twee groepen inslagdraden van verschillende kleur dienen.

Deze weefsels worden in de binnenhuisinrichting als wandkleed of deurgordijn gebruikt of ze dienen als divan- of zelfs als vloerkleed.

Het zijn exotische weefsels (voornamelijk van oorsprong uit het Midden-Oosten). Zij behoren tot deze onderverdeling indien zij voorkomen als stoffen aan het stuk, of, wat meestal het geval is, indien zij op maat zijn en zijn gezoomd, afgezet met franje of genaaide randen, of op andere wijze zijn geconfectioneerd.

Niet-officiële geconsolideerde versie augustus 2026

HOOFDSTUK 58

SPECIALE WEEFSELS; GETUFTE TEXTIELSTOFFEN; KANT; TAPISSERIEËN; PASSEMENTWERK; BORDUURWERK

Algemene opmerkingen

Zie voor de indeling onder de onderverdelingen van de posten van artikelen die uit twee of meer textielstoffen bestaan, de algemene opmerkingen op deze afdeling.

5801 **Fluweel, pluche en chenilleweefsel, ander dan bedoeld bij de posten 5802 en 5806**

Onverminderd het bepaalde in de aantekeningen op afdeling XI betreffende de indeling van textielwaren die uit twee of meer textielstoffen bestaan, dient bij chenilleweefsel alleen rekening te worden gehouden met de textielstoffen die het fluweelachtige gedeelte van de chenillegarens uitmaken.

Imitaties van fluweel en pluche, vervaardigd op breimachines, vallen al naargelang van het geval onder post 5907 00 00 of hoofdstuk 60.

58012100 t/m 58012700 **van katoen**

Zie de aanvullende GS-toelichting op de onderverdelingen 5801 22 en 5801 32.

5804 **Tule, bobinettule en filetweefsel; kant, aan het stuk, in banden of in de vorm van motieven, andere dan de producten bedoeld bij de posten 6002 tot en met 6006**

58041010 en 58041090 **tule, bobinettule en filetweefsel**

Tot deze onderverdelingen behoren de artikelen genoemd onder punt I, in de GS-toelichting op post 5804.

Imitaties van tule, vervaardigd op breimachines (bijvoorbeeld de raschelmachine), vallen onder hoofdstuk 60.

58041010 **niet opgemaakt**

In de zin van deze onderverdeling worden als niet opgemaakt beschouwd producten met over de gehele oppervlakte een enkele reeks regelmatige mazen van dezelfde vorm en grootte, zonder patroon en zonder dat de mazen zijn opgevuld. Er wordt geen rekening gehouden met gaatjes die bij het maken van de maas bij de knooppunten ontstaan.

58042100 en 58042900 **mechanisch vervaardigde kant**

Tot deze onderverdelingen behoren de artikelen genoemd onder punt II, in de GS-toelichting op post 5804.

Zie voor het onderscheid tussen met de hand vervaardigde kant en mechanisch vervaardigde kant de aanvullende GS-toelichting op de onderverdelingen 5804 21, 5804 29 en 5804 30.

Er wordt op gewezen dat bepaald brei- of haakwerk, dat een goede imitatie van kant kan vormen en overigens ook als kant in de handel wordt gebracht, niet onder post 5804 wordt ingedeeld. Het gaat hier om artikelen die zijn verkregen op de raschelmachine; deze zijn te herkennen aan het grondweefsel dat wordt gevormd door ineengestrengelde mazen zoals bij kettingtricot, en niet door kettingdraden (rechte draden) en inslagdraden (schuine draden).

Voor het opvullen van de ondoorzichtige gedeelten van het dessin wordt de gebruikte draad ingevoegd in de kleine zeshoekige mazen van het grondweefsel en door middel van een soort kettingsteek bevestigd. Het grondweefsel houdt dus niet op waar het dessin begint; het fungeert daarentegen juist als drager voor het dessin (wat niet altijd het geval is bij mechanisch vervaardigde kant).

De in de aanvullende GS-toelichting op de onderverdelingen 5804 21, 5804 29 en 5804 30 gegeven aanwijzingen voor het herkennen van mechanisch vervaardigde kant gelden ook voor „raschelkant”: overblijvende mazen of gedeelten van mazen na het versnijden tot banden, verloop van de contourdraden en de dessindraden, werktuiglijke regelmaat bij eventuele fouten, enz.

Voor de toepassing van de gecombineerde nomenclatuur worden weefsels met kantdessins, die op de raschelmachine zijn verkregen, aangemerkt als artikelen van brei- of haakwerk en vallen derhalve onder hoofdstuk 60.

Imitatie-guipure, die op dezelfde wijze als etskant wordt verkregen, wordt niet als mechanisch vervaardigde kant ingedeeld, maar behoort tot post 5810.

Niet-officiële geconsolideerde versie augustus 2026

5806 **Lint, ander dan de artikelen bedoeld bij post 5807; bolduclint, zijnde lint zonder inslag van aaneengelijmde evenwijdig lopende draden of textielvezels**

5806 20 00 **ander lint, bevattende 5 of meer gewichtspercenten elastomeergarens of rubberdraden**

Zie voor de uitleg van het begrip „elastomeergarens” aantekening 13 op deze afdeling.

5806 32 10 **met echte zelfkanten**

Lint met echte zelfkanten is lint met schering en inslag, waarvan de zijkanten in de lengterichting door het keren van de inslagdraad zijn gevormd. Omdat deze draad zonder onderbreking heen en weer loopt, wordt vermeden dat het lint gaat rafelen.

5806 40 00 **bolduclint**

Tot deze onderverdeling behoren de bij letter B van de GS-toelichting op post 5806 genoemde artikelen.

5810 **Borduurwerk, aan het stuk, in banden of in de vorm van motieven**

5810 10 10 **etskant en borduurwerk zonder zichtbaar grondweefsel**

en
5810 10 90

Zie de aanvullende GS-toelichting op onderverdeling 5810 10.

Niet-officiële geconsolideerde versie augustus 2026

HOOFDSTUK 59

WEEFSELS, GEÏMPREGNEERD, BEKLEED, BEDEKT OF MET INLAGEN; TECHNISCHE ARTIKELEN VAN TEXTIELSTOFFEN

Algemene opmerkingen

Zie voor de indeling onder de onderverdelingen van de posten van artikelen die uit twee of meer textielstoffen bestaan, de algemene opmerkingen op afdeling XI.

Weefsels, gedeeltelijk bedekt met in een regelmatig patroon geplaatste kunststof noppen die het weefsel antislipeigenschappen geven, worden niet beschouwd als „voorzien van dessins" in de zin van aantekening 2, onder a), punt 4, op hoofdstuk 59. Het weefsel wordt beschouwd als enkel bekleed of bedekt, tenzij uit de objectieve kenmerken van het artikel blijkt dat het product niet is bekleed of bedekt, maar anders is behandeld (bijv. bedrukt).



5911 **Producten en artikelen van textiel, voor technisch gebruik, bedoeld bij aantekening 7 op dit hoofdstuk**

Deze post omvat, volgens de GS-toelichting op post 5911, de textielproducten, aan het stuk of op lengte gesneden, die limitatief worden opgesomd in aantekening 7, onder a), op dit hoofdstuk, alsmede artikelen van textielstoffen (andere dan de producten bedoeld bij de posten 5908 00 00 t/m 5910 00 00), in andere dan vierkante of rechthoekige vorm gesneden, aaneengezet of op een andere wijze geconfectioneerd, met het oog op een bepaald technisch gebruik, verkregen uit de vorenbedoelde producten aan het stuk of uit andere textielproducten.

Voor de betekenis van de term „weefsel" wordt verwezen naar aantekening 1 op dit hoofdstuk.

5911 10 00 **weefsels, vilt of met vilt gevoerd weefsel, bekleed of bedekt met, dan wel met inlagen van rubber, leder of andere stoffen, van de soort gebruikt voor de vervaardiging van kaardbeslag, alsmede dergelijke producten voor ander technisch gebruik, lint van fluweel, geïmpregneerd met rubber voor het bekleden van kettingbomen daaronder begrepen**

Deze producten moeten worden aangeboden, aan het stuk, enkel op lengte gesneden, dan wel in vierkante of rechthoekige vorm gesneden; indien zij in andere vorm voorkomen, behoren zij van de onderverdelingen 5911 90 10 t/m 5911 90 99.

Niet-officiële geconsolideerde versie augustus 2026

Onder „dergelijke producten voor ander technisch gebruik" dienen uitsluitend te worden verstaan weefsels, vilt of met vilt gevoerde weefsels, samengesteld met andere stoffen (rubber, leder, enz.) zoals de tekst aangeeft. Tot die producten behoort drukdoek, samengesteld met rubber en bestemd voor het bekleden van de cilinders van rotatiedrukpersen, met een gewicht van niet meer dan 1 500 g/m² (ongeacht de onderlinge verhouding van textielstoffen en rubber), of met een gewicht van meer dan 1 500 g/m² indien het meer dan 50 gewichtspercenten textielstoffen bevat. Drukdoek met een gewicht van meer dan 1 500 g/m² dat 50 gewichtspercenten of meer rubber bevat, behoort tot post 4008.

Tot deze onderverdeling behoren eveneens drijf- of transportriemen, aan het stuk of op lengte gesneden, met een dikte van minder dan 3 mm, samengesteld uit twee stroken polyamideweefsel met inlage van een of meer stroken vlakgeweven vlechtstof (wapening), waarbij de verschillende lagen onderling zijn verbonden door warm persen met behulp van een kleefstof. Dergelijke riemen, eindloos of voorzien van verbindingsstukken, dan wel met een dikte van 3 mm of meer, behoren tot post 5910 00 00.

Deze onderverdeling heeft geen betrekking op weefsels met enkelvoudige ketting en inslag, die voorzien zijn van een deklaag van kunststof (post 5903) of van een deklaag van rubber (post 4008 of 5906).

5911 20 00 **builgaas, ook indien geconfectioneerd**

Zie de GS-toelichting op post 5911, letter A, punt 2.

Het builgaas kan voorkomen aan het stuk, dan wel geconfectioneerd met het oog op het gebruik waarvoor het is bestemd (op maat gesneden, omgeboord met lint, voorzien van metalen ogen, enz.).

Aan het stuk aangeboden builgaas moet op zodanige wijze van niet-uitwisbare merktekens zijn voorzien dat duidelijk blijkt dat het voor het builen of voor soortgelijke industriële doeleinden is bestemd:

— De merktekens, bestaande uit een rechthoek met twee diagonalen, worden op regelmatige afstanden op beide randen van het weefsel aangebracht, waarbij echter de zelfkanten worden vrijgelaten. De afstand tussen twee op elkaar volgende tekens, gemeten tussen de buitenzijden, bedraagt ten hoogste 1 m en de tekens in de ene rand verspringen telkens met een halve afstand ten opzichte van de tekens in de andere rand. Het midden van elk teken is even ver verwijderd van het midden van de dichtstbijzijnde twee tekens in de andere rand.

— De lijnen van de rechthoeken die de merktekens vormen zijn 5 mm breed, terwijl de diagonalen 7 mm breed zijn. De rechthoek is, aan de buitenzijde gemeten, ten minste 8 cm lang en 5 cm breed.

— De tekens worden in één kleur gedrukt die contrasteert met de kleur van het weefsel, en zijn niet-uitwisbaar.

De tekens moeten zo worden aangebracht dat de langste zijde van de rechthoeken parallel lopen met de ketting van het weefsel. (Zie onderstaande schets.).

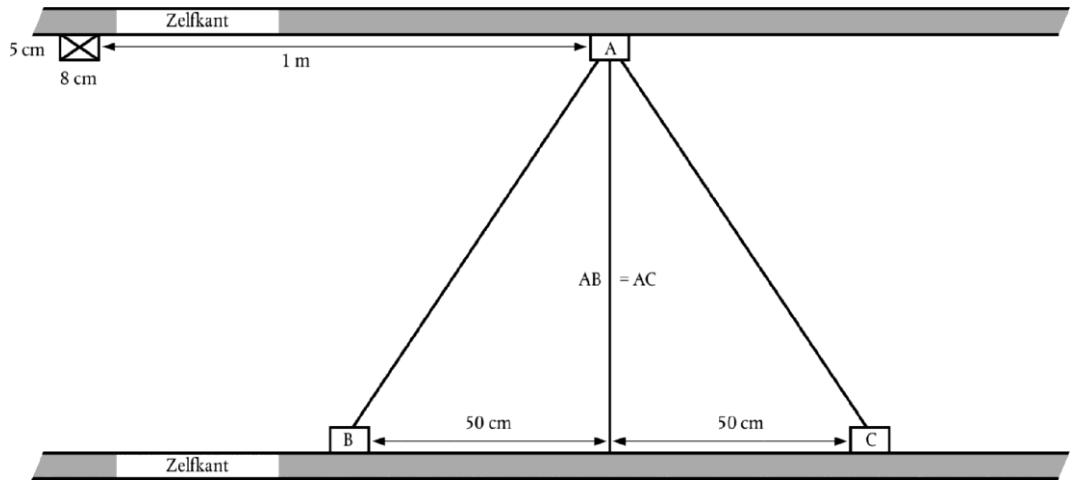

De douaneautoriteiten mogen andere merktekens aanvaarden indien duidelijk blijkt dat de goederen voor industriële doeleinden zoals builen, filteren, enz. zijn bestemd en niet voor het vervaardigen van kleding of soortgelijke doeleinden.

Van deze onderverdeling zijn uitgezonderd: ramen voor zeefdruk, bestaande uit een op een geraamte bevestigd stuk gaas of doek (onderverdeling 5911 90 99), handzeven en handteemsen (post 9604 00 00).

5911 90 10 t/m 5911 90 99 **andere**

Tot deze onderverdelingen behoren de textielproducten, genoemd onder letter A van de GS-toelichting op post 5911 (met uitzondering van de speciale weefsels bedoeld bij de onderverdelingen 5911 10 00, 5911 20 00 en 5911 40 00), alsmede de onder letter B van genoemde toelichting bedoelde artikelen (met uitzondering van geconfectioneerd builgaas dat tot onderverdeling 5911 20 00 behoort en van de artikelen van de onderverdelingen 5911 31 11 t/m 5911 32 90).

Zie voor de indeling van artikelen bestaande uit aan elkaar bevestigde monofilamentspiralen die op soortgelijke wijze als weefsels en vilt op papiermachines of dergelijke machines worden gebruikt, de aanvullende GS-toelichting op onderverdeling 5911 90.

Niet-officiële geconsolideerde versie augustus 2026

HOOFDSTUK 60

BREI- EN HAAKWERK AAN HET STUK

Algemene opmerkingen

Zie voor de indeling onder de onderverdelingen van de posten van artikelen die uit twee of meer textielstoffen bestaan, de algemene opmerkingen bij de toelichtingen op afdeling XI.

6002 **Brei- en haakwerk aan het stuk, met een breedte van niet meer dan 30 cm, bevattende 5 of meer gewichtspercenten elastomeergarens of rubberdraden, ander dan bedoeld bij post 6001**

Zie voor de definitie van „elastomeergarens" aantekening 13 op deze afdeling.

6003 **Brei- en haakwerk aan het stuk, met een breedte van niet meer dan 30 cm, ander dan bedoeld bij de posten 6001 en 6002**

6003 30 10 **raschelkant**

Raschelkant is op de wijze van kant van een patroon voorzien brei- en haakwerk van de Jacquard-raschelmachine. De patronen en de ondergrond kunnen uiteenlopende variaties in dichtheid vertonen. Door het geleidelijk laten verlopen van de fijnmazigheid wordt een zekere schaduwwerking en een plastische structuur van het patroon bereikt.

6004 **Brei- en haakwerk aan het stuk, met een breedte van meer dan 30 cm, bevatten 5 of meer gewichtspercenten elastomeergarens of rubberdraden, ander dan bedoeld bij post 6001**

Zie voor de definitie van „elastomeergarens" aantekening 13 op deze afdeling.

6005 **Kettingbreiwerk aan het stuk (dat verkregen op de galonneermachine daaronder begrepen), ander dan bedoeld bij de posten 6001 tot en met 6004**

Kettingbreiwerk aan het stuk betreft op kettingbrei-automaten, op raschelmachines of op galonneermachines vervaardigde artikelen die in tegenstelling tot breiwerk en inslagtricot daardoor ontstaan dat scheringdraden door mazen met elkaar worden verbonden. Kettingbreiwerk aan het stuk bestaat uit een of meer in de lengterichting verlopende draadstelsels, waarbij de evenwijdig lopende draden naar opzij ineengeknoopt zijn en meteen ook tot mazen worden gevormd (meerdradentechniek) (zie ook onder A, bij II, van de algemene opmerkingen van de GS-toelichting op dit hoofdstuk.

De galonneermachine (crochet galloon machine) is een tot de groep der kettingbreiwerkmachines behorende soort machine die met een in de lengterichtingverlopend kettingdraadsysteem en horizontale inslagdraad werkt. Galonneermachines worden veelvuldig gebruikt voor de vervaardiging van gebreide linten voor bekledingen (elastische banden voor taillezomen en pantalonafwerkingslinten, naametiketjes, schouderbanden, afwerkbanden, zweetbanden en ritssluitingbanden, alsmede voor de vervaardiging van gordijnen en stoffeerband.

Niet-officiële geconsolideerde versie augustus 2026

HOOFDSTUK 61

KLEDING EN KLEDINGTOEBEHOREN, VAN BREI- OF HAAKWERK

Algemene opmerkingen

1. Zie voor de indeling onder de onderverdelingen van de posten van artikelen die uit twee of meer textielstoffen bestaan, de algemene opmerkingen op deze afdeling.

2. Zie voor de indeling van kledingstukken, die zijn opgemaakt in stellen of assortimenten voor de verkoop in het klein, aantekening 14 op deze afdeling.

3. Indien een van de samenstellende delen van een kostuum, van een mantelpak, van een broekpak of van een ensemble van de posten 6103 en 6104 voorzien is van aangebrachte versieringen of garneringen die zich niet op het andere of de andere kledingstukken bevinden, blijven deze kledingstukken ingedeeld als kostuum, mantelpak, broekpak of ensemble, op voorwaarde dat deze versieringen of garneringen van gering belang zijn en zich slechts op een of twee plaatsen van het kledingstuk bevinden (bijvoorbeeld aan de kraag en aan de mouwuiteinden of aan de revers en aan de zakken).

   Indien de versieringen ingebreid zijn, is indeling als kostuum, mantelpak, broekpak of ensemble uitgesloten. Ingebreide emblemen en dergelijke symbolen zijn daarentegen wel toegestaan.

4. Kledingstukken die het bovenlichaam bedekken in tegenstelling tot kledingstukken die het onderlichaam bedekken en kledingstukken die het gehele lichaam bedekken (bijvoorbeeld overjassen, japonnen) zijn kledingstukken die:

   — op grond van hun objectieve kenmerken (stijl, snit enzovoort) duidelijk zijn bedoeld om te worden gedragen als bijvoorbeeld anoraks, colbertjassen en jasjes van ensembles, overhemden en blouses, pyjamajassen, pullovers, vesten en slip-overs, delen van skipakken voor het bovenlichaam enzovoort. (Tenzij anders bepaald, hoeven deze kledingstukken het bovenlichaam niet volledig te bedekken.), en

   — niet verder reiken dan halverwege de dij. Echter, afhankelijk van het modebeeld kunnen bepaalde delen van deze kledingstukken verder reiken dan halverwege de dij (bijvoorbeeld modieuze franjes, maar ook de traditionele rokkostuums met lang achterpand) waarbij de lengte van het kledingstuk te verwaarlozen is omdat zij de functie van deze kledingstukken, namelijk het bedekken van het bovenlichaam, niet verandert.

6101 **Overjassen, jekkers, capes, anoraks, blousons en dergelijke artikelen, van brei- of haakwerk, voor heren of voor jongens, andere dan de artikelen bedoeld bij post 6103**

De toelichting op de onderverdelingen 6201 91 00 t/m 6201 99 00 is van overeenkomstige toepassing.

6101 20 10 **overjassen, jekkers, capes en dergelijke artikelen**

De tot deze onderverdeling behorende „overjassen en dergelijke artikelen” worden onder meer gekenmerkt door het feit dat zij bij het dragen op het lichaam ten minste tot halverwege de dij reiken.

Over het algemeen kan ervan worden uitgegaan dat bij herenkleding (met uitzondering van jongenskleding) in de standaardmaten (confectiematen) de minimale lengte is bereikt als het kledingstuk, plat uitgelegd, gemeten op de rug vanaf het hoogste punt van de aanzet van de kraag in de nek (dit punt stemt overeen met de plaats van de zevende ruggenwervel) tot onderaan het kledingstuk (zie tekening), de in de hiernavolgende tabel vermelde lengte in centimeters oplevert.

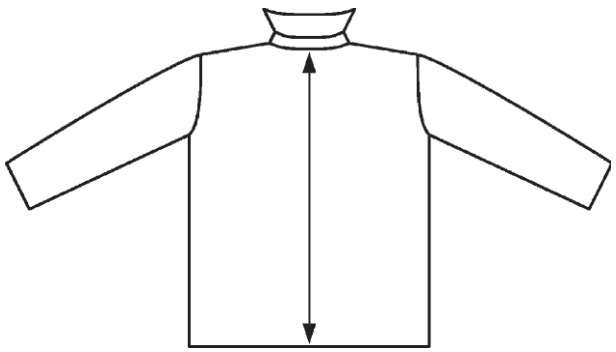

De lengteaanduidingen in deze tabel geven een gemiddelde waarde weer, die blijkt uit de verschillende standaardmaten (confectiematen) van de kledingstukken voor heren (met uitzondering van jongenskleding) voor maat S (*small*, kleine maten), maat M (*medium*, middelgrote maten) en maat L (*large*, grote maten).

Niet-officiële geconsolideerde versie augustus 2026

Lengteaanduiding in centimeters voor de ruglengte vanaf de aanzet van de kraag tot onderaan het kledingstuk voor kledingstukken in de standaardmaten voor heren (met uitzondering van jongenskleding)

S *(small)* kleine maten	M *(medium)* middelgrote maten	L *(large)* grote maten
86 cm	90 cm	92 cm

Kledingstukken die de voor „overjassen en dergelijke artikelen" vereiste minimale lengte (tot halverwege de dij) niet bezitten, moeten, met uitzondering van de eveneens tot deze onderverdelingen behorende „jekkers en dergelijke artikelen" (zie de beschrijving hierna), worden ingedeeld onder onderverdeling 6101 20 90, 6101 30 90 of 6101 90 80.

Jekkers

Jekkers zijn ruimvallende kledingstukken die het bovenlichaam bedekken. Zij zijn voorzien van lage mouwen. Jekker zijn ontworpen om over andere kleding gedragen te worden om bescherming te bieden tegen de weersomstandigheden. Jekkers worden gewoonlijk vervaardigd uit niet-lichtgewicht textiel, ander dan dat van de posten 5903, 5906 of 5907 00 00. De lengte van jekkers loopt uiteen van onder het kruis tot halverwege de dij. Zij kunnen zijn voorzien van een of twee rijen knopen.

Jekkers vertonen gewoonlijk de volgende kenmerken:

— een volledige opening aan de voorzijde die gesloten wordt door middel van knopen, maar soms door middel van een treksluiting of drukknopen;

— een voering (ook gewatteerd en/of doorgestikt), eventueel uitneembaar;

— een split midden op de rug of zijsplitten.

Bovendien kunnen jekkers zijn voorzien van:

— zakken;

— kraag.

Jekkers bezitten niet de volgende kenmerken:

— een capuchon;

— een koordje of een andere nauwsluitende voorziening aan de taille en/of aan de onderzijde van het kledingstuk. Een riem of ceintuur is evenwel toegestaan.

Met betrekking tot jekkers worden onder „en dergelijke artikelen" begrepen kledingstukken die dezelfde eigenschappen vertonen als jekkers, maar die zijn voorzien van een capuchon.

6101 30 10 **overjassen, jekkers, capes en dergelijke artikelen**

Zie de toelichting op onderverdeling 6101 20 10.

6101 90 20 **overjassen, jekkers, capes en dergelijke artikelen**

Zie de toelichting op onderverdeling 6101 20 10.

6102 **Mantels, capes, anoraks, blousons en dergelijke artikelen, van brei- of haakwerk, voor dames of voor meisjes, andere dan de artikelen bedoeld bij post 6104**

De toelichting op de onderverdelingen 6201 91 00 t/m 6201 99 00 is van overeenkomstige toepassing.

6102 10 10 **mantels, capes en dergelijke artikelen**

De toelichting op de onderverdeling 61012010 is van overeenkomstige toepassing, met dien verstande dat voor dameskleding (met uitzondering van meisjeskleding) de volgende tabel bepalend is:

Niet-officiële geconsolideerde versie augustus 2026

Lengteaanduiding in centimeters voor de ruglengte vanaf de aanzet van de kraag tot onderaan het kledingstuk voor kledingstukken in de standaardmaten voor dames (met uitzondering van meisjeskleding)

S *(small)* kleine maten	M *(medium)* middelgrote maten	L *(large)* grote maten
84 cm	86 cm	87 cm

6102 20 10 **mantels, capes en dergelijke artikelen**

Zie de toelichting op onderverdeling 6102 10 10.

6102 30 10 **mantels, capes en dergelijke artikelen**

Zie de toelichting op onderverdeling 6102 10 10.

6102 90 10 **mantels, capes en dergelijke artikelen**

Zie de toelichting op onderverdeling 6102 10 10.

6104 Mantelpakken, broekpakken, ensembles, blazers en andere jasjes, japonnen, rokken, broekrokken, lange en korte broeken (andere dan zwembroeken) en zogenaamde Amerikaanse overalls, van brei- of haakwerk, voor dames of voor meisjes

6104 41 00 **japonnen**

t/m 6104 49 00

Als japonnen worden aangemerkt de kledingstukken bestemd om, in het algemeen vanaf de schouders, het lichaam te bedekken en eventueel reikend tot aan de enkels of daarover, met of zonder mouwen. Zij moeten kunnen worden gedragen zonder dat het noodzakelijk is gelijktijdig een ander kledingstuk te dragen. Deze term omvat ook doorzichtige japonnen. Het dragen van onderkleding verhindert de indeling als japon niet. Indien de bovenzijde is samengesteld uit schouderbanden met een borststuk of uit schouderbanden met een borst- en een rugstuk, worden deze kledingstukken slechts als japonnen aangemerkt indien de afmetingen, de snit en de plaats van voormeld borst- of schouderstuk het mogelijk maken het kledingstuk te dragen zoals hiervoor vermeld. Indien dit niet het geval is, dienen deze kledingstukken als rokken te worden ingedeeld onder de onderverdelingen 6104 51 00 t/m 6104 59 00.

6104 51 00 t/m 6104 59 00 **rokken en broekrokken**

Als rokken worden aangemerkt de kledingstukken bestemd om, in het algemeen vanaf het middel, het onderlichaam te bedekken en eventueel reikend tot aan de enkels of daarover. Rokken zijn kledingstukken die moeten worden gedragen met ten minste een ander kledingstuk zoals een T-shirt, blouse, hemdblouse, pull-over of een ander dergelijk kledingstuk bestemd om het bovenlichaam te bedekken. Indien deze kledingstukken zijn voorzien van schouderbanden verliezen zij daardoor niet het karakter van rokken.

Indien zij, naast schouderbanden, zijn voorzien van een borst- en/of een rugstuk, blijven dergelijke kledingstukken onder deze post ingedeeld als rokken, indien de afmetingen, de snit en de plaats van voormeld borst- en/of rugstuk het niet mogelijk maken de kledingstukken te dragen zonder een kledingstuk van de hiervoor omschreven types. Broekrokken zijn kledingstukken met de vorenomschreven kenmerken maar waarbij de benen afzonderlijk worden omhuld. Zij hebben een snit en een wijdte die hen onderscheidt van lange en korte broeken.

6106 Blouses en hemdblouses, van brei- of haakwerk, voor dames of voor meisjes

Blouses

Als blouses voor dames of meisjes worden aangemerkt de lichtgewicht kledingstukken bestemd om het bovenlichaam te bedekken, fantasievol, meestal ruim van model, met of zonder kraag, met een halsgat, ongeacht het model of ten minste voorzien van schouderbandjes, met een knoopsluiting of een andere sluiting, die kan ontbreken in het geval dat de kledingstukken zeer diep uitgesneden zijn, met of zonder versieringen, zoals een das, jabot, kant, sierkoord of borduurwerk.

Hemdblouses

Als hemdblouses voor dames of meisjes worden aangemerkt de kledingstukken bestemd om het bovenlichaam te bedekken, voorzien van een geheel of gedeeltelijk doorlopende opening in de halsboord, met mouwen, meestal met een kraag, met of zonder zakken, met uitzondering van zakken onder de taille. De snit van deze kledingstukken is afgeleid van het heren- of jongensoverhemd waardoor de opening zich in het algemeen aan de voorzijde bevindt. De twee randen van deze opening overlappen elkaar rechts over links.

Niet-officiële geconsolideerde versie augustus 2026

De hemdblouses van deze post kunnen ook een opening hebben waarvan de randen elkaar niet overlappen (toepassing van aantekening 9 op dit hoofdstuk).

De kledingstukken van deze post reiken tot onder het middel. De blouses zijn in het algemeen korter dan de hier bedoelde hemdblouses.

Deze post omvat geen kledingstukken die vanwege de lengte worden gedragen als japon.

6107 Slips, onderbroeken, nachthemden, pyjama's, badjassen, kamerjassen en dergelijke artikelen, van brei- of haakwerk, voor heren of voor jongens

61072100 t/m 61072900 **nachthemden en pyjama's**

Deze onderverdelingen omvatten onder andere pyjama's voor heren of voor jongens, van brei- of haakwerk, waarvan, gezien de algemene kenmerken en de aard van de stof, kan worden verondersteld dat zij bestemd zijn om uitsluitend of hoofdzakelijk als nachtkleding te worden gedragen.

Pyjama's bestaan uit twee kledingstukken, te weten:

— een kledingstuk bedoeld om het bovenlichaam te bedekken, in het algemeen van het type jasje, of van het type pull-over of een dergelijk artikel;

— een kledingstuk in de vorm van een lange of een korte broek, van eenvoudige snit, zonder opening of voorzien van een opening aan de voorzijde.

De delen van een pyjama moeten van gelijke of verenigbare maat zijn en bij elkaar passen wat betreft de snit, de gebruikte materialen, de kleuren, de versieringen en de afwerking, zodat het duidelijk is dat zij zijn ontworpen om samen door één en dezelfde persoon te worden gedragen.

Pyjama's moeten voor hun gebruik als nachtkleding een zeker comfort verschaffen door:

— de aard van de stof,

— hun in het algemeen ruime snit, en

— de afwezigheid van tot ongemak leidende elementen, zoals grote of omvangrijke knopen, een overdaad aan garneringen of opgenaaide versieringen.

Nachtkleding uit één stuk van het type „overall", die zowel het bovenlichaam als het onderlichaam bedekt en waarbij ieder been afzonderlijk wordt omhuld, valt onder de onderverdelingen 6107 91 00 of 6107 99 00.

6108 Onderjurken, onderrokken, slips, nachthemden, pyjama's, negligés, badjassen, kamerjassen en dergelijke artikelen, van brei- of haakwerk, voor dames of voor meisjes

6108 31 00 t/m 6108 39 00 **nachthemden en pyjama's**

Deze onderverdelingen omvatten onder andere pyjama's voor dames of voor meisjes, van brei- of haakwerk, waarvan, gezien de algemene kenmerken en de aard van de stof, kan worden verondersteld dat zij bestemd zijn om uitsluitend of hoofdzakelijk als nachtkleding te worden gedragen.

Pyjama's bestaan uit twee kledingstukken, te weten:

— een kledingstuk bedoeld om het bovenlichaam te bedekken, in het algemeen van het type jasje, of van het type pull-over of een dergelijk artikel;

— een kledingstuk in de vorm van een lange of een korte broek, van eenvoudige snit, al of niet voorzien van een opening.

De delen van een pyjama moeten van gelijke of verenigbare maat zijn en bij elkaar passen wat betreft de snit, de gebruikte materialen, de kleuren, de versieringen en de afwerking, zodat het duidelijk is dat zij zijn ontworpen om samen door één en dezelfde persoon te worden gedragen.

Pyjama's moeten voor hun gebruik als nachtkleding een zeker comfort verschaffen door:

— de aard van de stof,

— hun in het algemeen ruime snit, en

— de afwezigheid van tot ongemak leidende elementen, zoals grote of omvangrijke knopen, een overdaad aan garneringen of opgenaaide versieringen.

Zogenaamde babydolls, die bestaan uit een zeer kort nachthemd en een bijbehorend broekje, worden eveneens als pyjama aangemerkt.

Nachtkleding uit één stuk van het type „overall", die zowel het bovenlichaam als het onderlichaam bedekt en waarbij ieder been afzonderlijk wordt omhuld, valt onder de onderverdelingen 6108 91 00 t/m 6108 99 00.

Niet-officiële geconsolideerde versie augustus 2026

6109 **T-shirts, borstrokken en onderhemden, van brei- of haakwerk**

Kledingstukken van de soort bedoeld in de aanvullende aantekening op dit hoofdstuk, met aan de voorzijde een gedeeltelijke opening in de halsboord met een sluiting, slechts overlappend of in het geheel niet overlappend, zijn uitgesloten van deze post. Zij worden in het algemeen ingedeeld onder post 6105 of 6106 naargelang van het geval, overeenkomstig de bepalingen van de aantekeningen 4 en 9 op dit hoofdstuk of voor wat betreft de kledingstukken zonder mouwen voor heren of jongens onder post 6114 overeenkomstig de bepalingen van de laatste zin van aantekening 4 op dit hoofdstuk.

6110 **Truien, jumpers, pullovers, slip-overs, vesten en dergelijke artikelen, van brei- of haakwerk**

Tot deze post behoort kleding, bestemd om het bovenlichaam te bedekken, met of zonder mouwen, met ongeacht welke soort halsopening, met of zonder kraag en met of zonder zakken.

Deze kledingstukken zijn meestal voorzien van een geribde boord aan de onderzijde, aan de opening en aan de mouwen of aan de armsgaten.

Deze kleding kan vervaardigd zijn van ongeacht welke textielstof en van alle soorten brei- en haakwerk, ook lichtgewicht of fijngeribd.

Zij kunnen zijn voorzien van versieringen van ongeacht welke soort, waaronder kant en borduurwerk.

Van deze kledingstukken kunnen worden genoemd:

1. truien en pullovers, die over het hoofd worden aangetrokken en in het algemeen noch een split in de halsopening, noch een sluiting hebben, met een V-vormige, een aansluitende, een ronde of een bootvormige halsopening of met een rolkraag of staande kraag zonder opening;
2. dergelijke kledingstukken als omschreven bij punt 1, met of zonder kraag, die echter zijn voorzien van een split in de halsboord, bijvoorbeeld aan de voorzijde of op de schouder, gesloten met een knoopsluiting of een andere sluiting;
3. vesten en jasjes die geheel open zijn aan de voorzijde en die al dan niet zijn voorzien van een knoopsluiting of een andere sluiting, met of zonder kraag;
4. kledingstukken, „twinsets" genaamd, bestaande uit een truitje met of zonder mouwen en een vest met lange of korte mouwen. Deze kledingstukken moeten van een overeenkomende handelsmaat zijn, van hetzelfde materiaal zijn vervaardigd en van dezelfde kleur zijn. Dessin en — zo deze aanwezig zijn — versieringen moeten bij beide kledingstukken eveneens gelijk zijn;
5. de bij de voorgaande punten omschreven kledingstukken met een aantrekkoordje, een geribde boord of een andere nauwsluitende voorziening aan de onderzijde, die zijn vervaardigd uit lichte stoffen van de soort zoals wordt gebruikt voor de vervaardiging van T-shirts en soortgelijke artikelen.

   Van deze post zijn uitgezonderd:

   a) blouses en hemdblouses, voor vrouwen of voor meisjes (post 6106);

   b) anoraks, jekkers, blousons en dergelijke artikelen (naargelang van het geval post 6101 of 6102);

   c) T-shirts, borstrokken en onderhemden (post 6109).

6110 12 10 en 6110 12 90 **van kasjmiergeiten**

Zie de aanvullende GS-toelichting op onderverdeling 5102 11.

6110 20 10 **hemdtruien (sous-pulls)**

Als hemdtruien (sous-pulls) worden aangemerkt de nauwsluitende, op het bovenlichaam gedragen, fijngeribde, lichtgewicht kledingstukken, in een of meer kleuren, met of zonder mouwen en voorzien van een rolkraag of een hoge kraag, zonder split.

Onder „fijngeribd" wordt verstaan een fijn breisel dat horizontaal zowel als verticaal ten minste 12 steken per cm heeft, geteld aan een zijde op een staal van 10 × 10 cm.

Het breisel van de hemdtruien bestaat meestal uit eenvoudig jersey (plat tricot), ribtricot 1 × 1 of interlock.

Eenvoudig jersey (plat tricot of rechts-links tricot) is de eenvoudigste vorm van een inslagtricot (afbeelding 1), waarbij men de steken aan de rechterkant als staafjes of stokjes ziet (afbeelding 2) en aan de linkerkant als lussen of boogjes (afbeelding 3).

Niet-officiële geconsolideerde versie augustus 2026

Afbeelding 1
Eenvoudig jersey
(plat tricot)

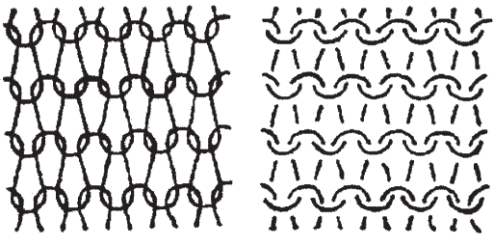

a) rechterzijde b) linkerzijde

Afbeelding 2
Eenvoudig jersey
(plat tricot)
rechterzijde

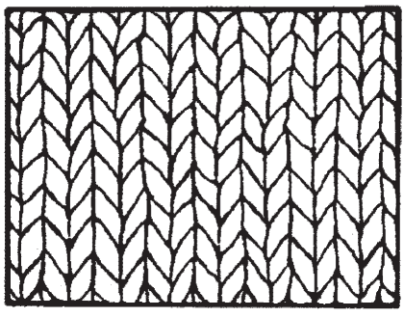

Afbeelding 3
Eenvoudig jersey
(plat tricot)
linkerzijde

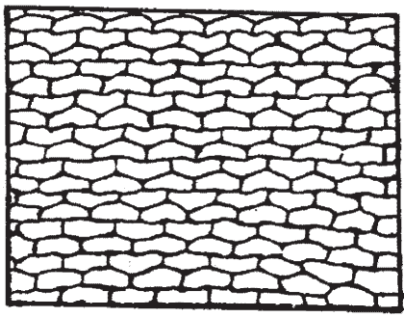

Ribtricot 1 × 1 (rechts-rechts tricot) (afbeelding 4) vertoont in elke rij afwisselend een rechtse en een linkse steek (afbeelding 5), zodat er in de lengterichting van het breisel ribben ontstaan die corresponderen met de gleuven aan de andere zijde. De beide zijden van het breisel hebben hetzelfde aanzien (afbeeldingen 6 en 7).

Afbeelding 4
Ribtricot 1 × 1

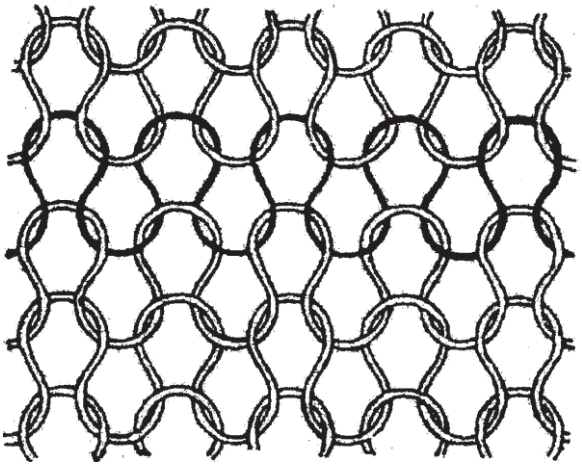

Niet-officiële geconsolideerde versie augustus 2026

Afbeelding 5
Ribtricot 1 × 1

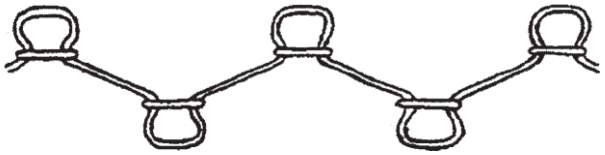

Afbeelding 6
Ribtricot 1 × 1
rechterzijde

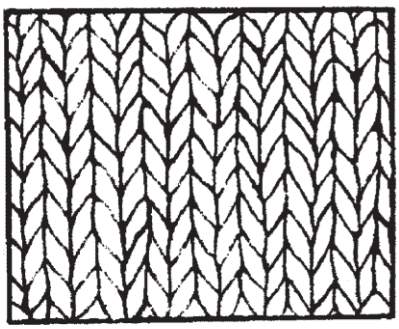

Afbeelding 7
Ribtricot 1 × 1
linkerzijde

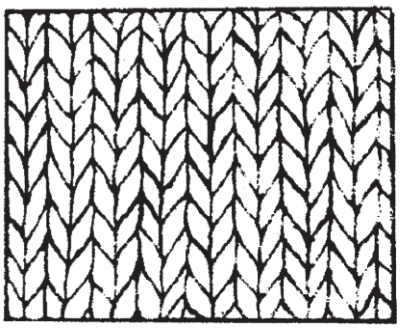

Interlock is een dubbel ribtricot dat aan beide zijden hetzelfde aanzien heeft. Het wordt verkregen door twee ribtricots 1 × 1 (afbeelding 8) door elkaar te breien op zodanige wijze dat een steek van een rib aan de ene zijde van het breisel correspondeert met een steek van de tegenoverliggende rib aan de andere zijde daarvan (afbeelding 9). De ribben aan de ene zijde van het breisel komen dus overeen met de ribben aan de andere zijde (afbeeldingen 10 en 11).

Afbeelding 8
Interlock

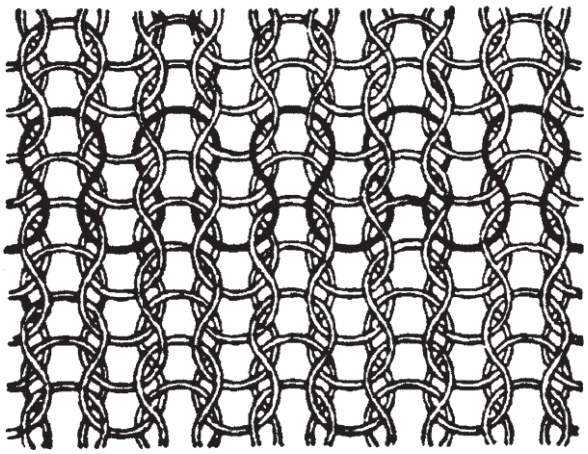

Niet-officiële geconsolideerde versie augustus 2026

Afbeelding 9

Interlock



Afbeelding 10

Interlock

rechterzijde

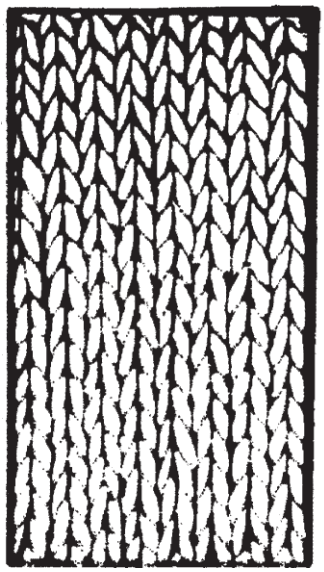

Afbeelding 11

Interlock

linkerzijde

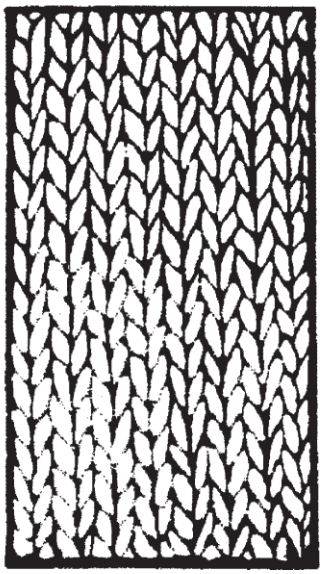

6110 30 10 **hemdtruien (sous-pulls)**

Zie de toelichting op onderverdeling 6110 20 10.

6111 **Kleding en kledingtoebehoren, voor baby's, van brei- of haakwerk**

Zie aantekening 6, onder a), op dit hoofdstuk.

Deze post omvat kleding die gedragen wordt door kinderen met een lichaamslengte van niet meer dan 86 cm (in het algemeen van ongeveer 18 maanden oud). Hiertoe behoren bijvoorbeeld al dan niet gewatteerde manteltjes, boernoesen, reiszakken, kamerjasjes, babypakjes, eskimopakjes, lange en korte babybroeken, slobbroeken, kruippakjes, vestjes, jurkjes, rokjes, bolero's, anoraks, capes, tunieken, blouses, overgooiers, shorts enzovoort.

Sommige van deze artikelen, waarvan de maat niet kan worden vastgesteld, behoren naar hun aard tot de babyuitzet en vallen onder deze post, indien het duidelijk is dat zij voor baby's zijn bestemd.

Dit is bijvoorbeeld het geval voor:

1. doopjurkjes en -manteltjes;
2. boernoesen: manteltjes zonder mouwen, met capuchon;
3. reiszakken: kledingstukken met capuchon en mouwen, tegelijkertijd slaapzak en mantel vormend (aan de onderzijde geheel gesloten);
4. al dan niet gewatteerde trappelzakken met mouwen of armsgaten. Zie de hiernavolgende afbeelding.

Niet-officiële geconsolideerde versie augustus 2026



6112 **Trainingspakken, skipakken, badpakken en zwembroeken, van brei- of haakwerk**

6112 11 00 t/m 6112 19 00 **trainingspakken**

Zie letter A van de GS-toelichting op post 6112.

6112 31 10 **badpakken en zwembroeken, voor heren of voor jongens**

t/m 6112 39 90

Zie letter C van de GS-toelichting op post 6112, waarin staat vermeld dat post 6112 onder meer badpakken (ook tweedelige) en zwembroeken omvat, ook indien elastisch.

Zwembroeken zijn kledingstukken die naar het uiterlijk aanzien, de snit en de aard van de stof kennelijk bestemd zijn om uitsluitend of hoofdzakelijk als zwemkleding te worden gedragen en niet als „korte broeken" van post 6103 of 6104. In het algemeen zijn zwembroeken geheel of voor het grootste gedeelte vervaardigd van synthetische of kunstmatige vezels.

Zwembroeken moeten alle hierna vermelde kenmerken vertonen:

— ze moeten zijn voorzien van een binnenbroek die aan het kledingstuk is genaaid of in ieder geval een voering aan de voorzijde of in het kruis;

— ze moeten nauwsluitend zijn in de taille (bijvoorbeeld met een koordje of een volledig elastische tailleband).

Zwembroeken kunnen voorzien zijn van zakken op voorwaarde dat:

— de buitenzakken voorzien zijn van een stevige sluiting (zij moeten bijvoorbeeld voorzien zijn van een ritssluiting of een klittenbandsluiting zodat de zak volledig kan worden afgesloten, dat wil zeggen zonder open tussenruimtes);

— de binnenzakken voorzien zijn van eenzelfde stevige sluiting als de hierboven genoemde buitenzakken. De binnenzakken kunnen, wanneer zij aan de tailleband bevestigd zijn, eventueel alleen voorzien zijn van een overlappende sluiting mits deze de opening volledig afsluit.

Zwembroeken mogen geen van de volgende kenmerken vertonen:

— een opening aan de voorzijde zelfs indien deze kan worden gesloten;

— een opening in de tailleband zelfs indien deze kan worden gesloten.

6112 41 10 t/m 6112 49 90 **badpakken en zwembroeken, voor dames of voor meisjes**

De toelichting op de onderverdelingen 6112 31 10 t/m 6112 39 90 is van overeenkomstige toepassing.

Niet-officiële geconsolideerde versie augustus 2026

6115 **Kousenbroeken, kousen, kniekousen, sokken en dergelijke artikelen, die met degressieve compressie (bijvoorbeeld aderspatkousen) daaronder begrepen, van brei- of haakwerk**

6115 10 10 en 6115 10 90 **kousenbroeken, kousen en kniekousen met degressieve compressie (bijvoorbeeld aderspatkousen)**

Zie de aanvullende GS-toelichting op onderverdeling 6115 10.

6117 **Ander geconfectioneerd kledingtoebehoren van brei- of haakwerk; delen van kleding of van kledingtoebehoren, van brei- of haakwerk**

6117 80 10 en 6117 80 80 **ander toebehoren**

Zie de tweede alinea, punt 12 van de GS-toelichting op post 6117.

Tot deze onderverdelingen behoren bijvoorbeeld hoofdbanden en polsbanden, van brei- of haakwerk, zoals gebruikt door sportlieden om de transpiratie te absorberen, alsmede al of niet bijeen gehouden oorwarmers van brei- of haakwerk.

Niet-officiële geconsolideerde versie augustus 2026

HOOFDSTUK 62

KLEDING EN KLEDINGTOEBEHOREN, ANDERE DAN VAN BREI- OF HAAKWERK

Algemene opmerkingen

1. Zie voor de indeling onder de onderverdelingen van de posten van artikelen die uit twee of meer textielstoffen bestaan, de algemene opmerkingen op deze afdeling.

2. Zie voor de indeling van kledingstukken, die zijn opgemaakt in stellen of assortimenten voor de verkoop in het klein, aantekening 14 op deze afdeling.

3. Indien een van de samenstellende delen van een kostuum, van een mantelpak, van een broekpak of van een ensemble van de posten 6203 en 6204 voorzien is van aangebrachte versieringen of garneringen die zich niet op het andere of de andere kledingstukken bevinden, blijven deze kledingstukken ingedeeld als kostuum, mantelpak, broekpak of ensemble, op voorwaarde dat deze versieringen of garneringen van gering belang zijn en zich slechts op een of twee plaatsen van het kledingstuk bevinden (bijvoorbeeld aan de kraag en aan de mouwuiteinden of aan de revers en aan de zakken).

   Indien de versieringen ingeweven zijn, is indeling als kostuum, mantelpak, broekpak of ensemble uitgesloten. Ingeweven emblemen en dergelijke symbolen zijn daarentegen wel toegestaan.

4. Dit hoofdstuk omvat werk- en bedrijfskleding, zoals met name vermeld in onderverdelingen van de gecombineerde nomenclatuur, en die door het algemeen aanzien (eenvoudige of speciale snit of ontwerp, afhankelijk van de functie van de kleding) en de aard van het over het algemeen stevige en krimpvrije weefsel, ontworpen is om uitsluitend of hoofdzakelijk te worden gedragen ter bescherming (fysiek of hygiënisch) van andere kleding of van personen bij de uitoefening van een industriële, beroepsmatige of huishoudelijke activiteit.

   Op deze kleding zijn in het algemeen geen versieringen aangebracht. Opschriften en symbolen, die verwijzen naar de uitgeoefende activiteit, worden niet als versieringen aangemerkt.

   Deze kleding is van katoen, van synthetische of kunstmatige vezels of van een mengsel van deze textielvezels.

   Voor een grotere sterkte worden bij de fabricage van de kleding gewoonlijk twee soorten stiksels gebruikt, namelijk de „veiligheidsnaad” en de opgestikte naad.

   Deze kleding wordt gewoonlijk gesloten door middel van een ritssluiting, drukknopen, klittenband of een gekruiste of geknoopte sluiting door middel van koordjes en dergelijke.

   Deze kleding kan zijn voorzien van zakken die gewoonlijk zijn opgestikt. Steekzakken zijn in het algemeen vervaardigd van hetzelfde weefsel als het kledingstuk en zijn niet voorzien van de bij andere kleding gebruikte voering.

   Werk- en bedrijfskleding wordt onder andere gebruikt door werktuigkundigen, fabrieksarbeiders, metselaars, boeren, enz. en bestaat in het algemeen uit tweedelige ensembles, Amerikaanse overalls en lange broeken. Voor andere activiteiten worden werkkielen, schorten, stofjassen, enz. gebruikt (voor artsen, verpleegsters, huisvrouwen, kappers, bakkers, slagers, enz.).

   Alleen kleding met handelsmaat 158 (lichaamslengte 158 cm) of groter kan als werk- of bedrijfskleding worden aangemerkt.

   Uniformen en soortgelijke officiële kleding (bijvoorbeeld toga's voor rechters, priesterkleding) worden niet als werk- en bedrijfskleding aangemerkt.

5. De algemene opmerkingen, punt 4 van de toelichting op hoofdstuk 61 zijn van overeenkomstige toepassing.

Niet-officiële geconsolideerde versie augustus 2026

6201 **Overjassen, jekkers, capes, anoraks, blousons en dergelijke artikelen, voor heren of voor jongens, andere dan de artikelen bedoeld bij post 6203**

62011100 t/m 62011900 **overjassen, regenjassen, jekkers, capes en dergelijke artikelen**

De tot deze onderverdelingen behorende „overjassen en dergelijke artikelen" worden onder meer gekenmerkt door het feit dat zij bij het dragen op het lichaam ten minste tot halverwege de dij reiken.

Over het algemeen kan ervan worden uitgegaan dat bij herenkleding (met uitzondering van jongenskelding) in de standaardmaten (confectiematen) de minimale lengte is bereikt als het kledingstuk, plat uitgelegd, gemeten op de rug vanaf het hoogste punt van de aanzet van de kraag in de nek (dit punt stemt overeen met de plaats van de zevende ruggenwervel) tot onderaan het kledingstuk (zie tekening), de in de hiernavolgende tabel vermelde lengte in centimeters oplevert.

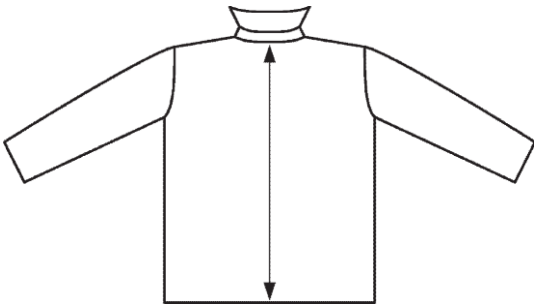

De lengteaanduidingen in deze tabel geven een gemiddelde waarde weer, die blijkt uit de verschillende standaardmaten (confectiematen) van de kledingstukken voor heren (met uitzondering van jongenskleding) voor maat S (*small*, kleine maten), maat M (*medium*, middelgrote maten) en maat L (*large*, grote maten).

Lengteaanduiding in centimeters voor de ruglengte vanaf de aanzet van de kraag tot onderaan het kledingstuk voor kledingstukken in de standaardmaten voor heren (met uitzondering van jongenskleding)

S *(small)* kleine maten	M *(medium)* middelgrote maten	L *(large)* grote maten
86 cm	90 cm	92 cm

Kledingstukken die de voor „overjassen en dergelijke artikelen" vereiste minimale lengte (tot halverwege de dij) niet bezitten, moeten, met uitzondering van de eveneens tot deze onderverdelingen behorende „jekkers en dergelijke artikelen" (zie de beschrijving hierna), worden ingedeeld bij de onderverdelingen 6201 91 00 t/m 6201 99 00.

Jekkers

Jekkers zijn ruimvallende kledingstukken die het bovenlichaam bedekken. Zij zijn voorzien van lange mouwen. Jekkers zijn ontworpen om over andere kleding gedragen te worden om bescherming te bieden tegen de weersomstandigheden. Jekkers zien er eleganter uit dan parka's en worden gewoonlijk vervaardigd uit niet-lichtgewicht weefsels (bijvoorbeeld tweed, loden), andere dan die van de posten 5602, 5603, 5903, 5906 of 5907 00 00. De lengte van jekkers loopt uiteen van onder het kruis tot halverwege de dij. Zij kunnen zijn voorzien van een of twee rijen knopen.

Jekkers vertonen gewoonlijk de volgende kenmerken:

— een volledige opening aan de voorzijde die gesloten wordt door middel van knopen, maar soms door middel van een treksluiting of drukknopen;

— een voering (ook gewatteerd en/of doorgestikt), eventueel uitneembaar;

— een split midden op de rug of zijsplitten.

Bovendien kunnen jekkers zijn voorzien van:

— zakken;

— kraag.

Jekkers bezitten niet de volgende kenmerken:

— een capuchon;

— een koordje of een andere nauwsluitende voorziening aan de taille en/of aan de onderzijde van het kledingstuk. Een riem of ceintuur is evenwel toegestaan.

Niet-officiële geconsolideerde versie augustus 2026

Met betrekking tot jekkers worden onder „en dergelijke artikelen” begrepen kledingstukken die dezelfde eigenschappen vertonen als jekkers, maar die zijn voorzien van een capuchon.

Tot deze onderverdelingen behoren voorts parka's, kledingstukken met een eigen stijl, ontworpen om bescherming te bieden tegen koude, wind en regen. Zij zijn ruimvallende bovenkleding en voorzien van lange mouwen. Parka's van deze onderverdelingen zijn vervaardigd van niet-lichtgewicht, dichtgeweven textielstoffen, andere dan die van de posten 5903, 5906 of 5907 00 00. Parka's variëren in lengte van halverwege de dij tot aan de knie.

Parka's vertonen bovendien de volgende kenmerken:

— een capuchon;

— een volledige opening aan de voorzijde voorzien van een rits-, drukknoop- of klittenbandsluiting en meestal voorzien van een beschermende overslag;

— een voering die gewoonlijk gewatteerd is of van namaakbont;

— een koordje of een ander middel, ander dan een ceintuur, dat de taille vernauwt;

— zakken aan de buitenzijde.

6201910 0 t/m 6201990 0

andere

Deze onderverdelingen omvatten:

1. *Anoraks en dergelijke artikelen*

Anoraks zijn kledingstukken die ontworpen zijn om bescherming te bieden tegen koude, wind en regen. Zij vertonen veel overeenkomst met parka's maar onderscheiden zich van deze door onder andere hun lengte. Zij reiken tot ruim beneden het middel doch niet verder dan halverwege de dij.

De anoraks van deze onderverdeling zijn vervaardigd van dichtgeweven textielstoffen (andere dan die bedoeld bij post 5903, 5906 of 5907 00 00).

Anoraks vertonen de volgende kenmerken:

— een capuchon (die soms in de kraag van het kledingstuk opgeborgen kan worden);

— een volledige opening aan de voorzijde, voorzien van een rits-, drukknoop- of klittenbandsluiting en meestal voorzien van een beschermende overslag;

— met een voering of een wattering;

— lange mouwen.

Daarnaast vertonen anoraks gewoonlijk ten minste een van de volgende kenmerken:

— een aantrekkoordje of een andere voorziening om het kledingstuk nauwer te doen aansluiten in het middel en/of aan de onderzijde;

— een voorziening om het uiteinde van de mouwen nauwer te doen aansluiten;

— een kraag;

— zakken.

Met betrekking tot anoraks worden onder „en dergelijke artikelen” begrepen:

a) kledingstukken die de kenmerken hebben van een anorak, maar niet zijn voorzien van:

— een capuchon, of

— een voering of wattering.

Hieronder worden tevens begrepen de hiervoor als anoraks omschreven kledingstukken die slechts zijn voorzien van een gedeeltelijke opening met sluiting aan de voorzijde. Hiertoe behoren niet kledingstukken die noch een capuchon, noch een wattering of een voering hebben.

b) kledingstukken met lange mouwen, die niet zijn voorzien van een voering of wattering, reikend tot ruim onder de heup, doch niet verder dan halverwege de dij, vervaardigd van dichtgeweven textielstof (andere dan die bedoeld bij post 5903, 5906 of 5907 00 00) en waterafstotend gemaakt of behandeld om met name tegen regen een goede bescherming te bieden.

Niet-officiële geconsolideerde versie augustus 2026

Zij zijn voorzien van een capuchon en hebben in het algemeen geen volledige opening aan de voorzijde. In geval van een gedeeltelijke opening is het kledingstuk al dan niet voorzien van een sluiting. Indien het kledingstuk niet is voorzien van een sluiting is er wel een beschermend inzetstuk aangebracht in het grootste deel van de „opening". Zij zijn gewoonlijk voorzien van een nauwsluitend element aan het uiteinde van de mouwen en aan de onderzijde van het kledingstuk.

Kledingstukken die weliswaar beantwoorden aan de term „anoraks en dergelijke artikelen", doch niet zijn voorzien van een capuchon en evenmin van een voering of wattering, kunnen worden aangemerkt als „en dergelijke artikelen" als windjakken.

2. *Windjakken, blousons en dergelijke artikelen*

a) Windjakken zijn kledingstukken die ontworpen zijn om een zekere bescherming te bieden tegen slechte weersomstandigheden. Zij reiken tot aan de heup of iets daaronder. Zij zijn vervaardigd van dichtgeweven textielstof. Zij zijn in het algemeen bestand tegen regen doch zijn, in tegenstelling tot anoraks, niet voorzien, van een capuchon.

Windjakken vertonen de volgende kenmerken:

— lange mouwen;

— een volledige opening aan de voorzijde, voorzien van een ritssluiting;

— een voering, geen wattering;

— een kraag;

— een nauwsluitend element in het onderste gedeelte van het kledingstuk (meestal aan de onderzijde).

Daarnaast kunnen windjakken zijn voorzien van een nauwsluitend element aan het uiteinde van de mouwen.

b) Blousons zijn kledingstukken die het bovenlichaam bedekken. De snit van deze kledingstukken is meestal ruim een geeft en blousend effect. Blousons reiken tot aan het middel of iets daaronder. Zij zijn voorzien van lange mouwen die verder reiken dan de onderzijde van het kledingstuk. De textielstof waaruit zij zijn vervaardigd, behoeft niet noodzakelijk bescherming te bieden tegen slechte weersomstandigheden.

Blousons vertonen de volgende kenmerken:

— een nauwsluitende halsopening met of zonder kraag;

— een volledige of gedeeltelijke opening aan de voorzijde met sluiting;

— in het algemeen nauwsluitend aan het uiteinde van de mouwen door middel van een elastische band of anderszins;

— een elastische band of ander middel om het kledingstuk aan de onderzijde nauwer te doen aansluiten.

Daarnaast kunnen blousons zijn voorzien van:

— zakken aan de buitenzijde, en/of

— een voering of wattering, en/of

— een capuchon.

Met betrekking tot blousons worden onder „en dergelijke artikelen" begrepen de kledingstukken die alle kenmerken van blousons vertonen, doch daarvan afwijken doordat zij zijn voorzien van:

— een niet-nauwsluitende halsopening; of

— een al dan niet nauwsluitende halsopening, doch niet van een opening aan de voorzijde; of

— een opening aan de voorzijde zonder sluiting.

Van deze onderverdelingen zijn uitgezonderd:

a) overjassen, regenjassen, jekkers, capes en dergelijke artikelen als bedoeld bij de onderverdelingen 6201 11 00 t/m 6201 19 00;

b) overjassen, mantels, regenjassen, capes en dergelijke artikelen als bedoeld bij de onderverdelingen 6202 11 00 t/m 6202 19 00;

c) colbertjassen, blazers en dergelijke als bedoeld bij de onderverdelingen 6203 31 00 t/m 6203 39 90 of 6204 31 00 t/m 6204 39 90;

d) anoraks, windjakken, blousons en dergelijke artikelen vervaardigd van weefsels als bedoeld bij post 5903, 5906 of 5907 00 00 of van gebonden textielvlies als bedoeld bij post 5603 (post 6210).

Niet-officiële geconsolideerde versie augustus 2026

6202 **Mantels, capes, anoraks, blousons en dergelijke artikelen, voor dames of voor meisjes, andere dan de artikelen bedoeld bij post 6204**

6202 11 00 t/m 6202 19 00 **mantels, regenjassen, capes en dergelijke artikelen**

De toelichting op de onderverdelingen 6201 11 00 t/m 6201 19 00 is van overeenkomstige toepassing, met dien verstande dat voor de dameskleding (met uitzondering van meisjeskleding) de volgende tabel bepalend is:

Lengteaanduiding in centimeters voor de ruglengte vanaf de aanzet van de kraag tot onderaan het kledingstuk voor kledingstukken in de standaardmaten voor dames (met uitzondering van meisjeskleding)

S *(small)* kleine maten	M *(medium)* middelgrote maten	L *(large)* grote maten
84 cm	86 cm	87 cm

6202 91 00 t/m 6202 99 00 **andere**

De toelichting op de onderverdelingen 6201 91 00 t/m 6201 99 00 is van overeenkomstige toepassing.

6204 **Mantelpakken, broekpakken, ensembles, blazers en andere jasjes, japonnen, rokken, broekrokken, lange en korte broeken (andere dan zwembroeken) en zogenaamde Amerikaanse overalls, voor dames of voor meisjes**

6204 41 00 t/m 6204 49 90 **japonnen**

De toelichting op de onderverdelingen 6104 41 00 t/m 6104 49 00 is van overeenkomstige toepassing.

6204 51 00 t/m 6204 59 90 **rokken en broekrokken**

De toelichting op de onderverdelingen 6104 51 00 t/m 6104 59 00 is van overeenkomstige toepassing.

6206 **Blouses en hemdblouses, voor dames of voor meisjes**

Blouses

Als blouses voor dames of meisjes worden aangemerkt de lichtgewicht kledingstukken bestemd om het bovenlichaam te bedekken, fantasievol, meestal ruim van model, met of zonder kraag, met of zonder mouwen, met een halsgat, ongeacht het model doch ten minste voorzien van schouderbandjes, al dan niet voorzien van een opening in de halsboord. Zij kunnen zijn voorzien van versieringen zoals een das, jabot, kant, sierkoord of borduurwerk.

Hemdblouses

De bepalingen van de toelichting op post 6106 betreffende de hemdblouses van brei- of haakwerk voor dames of meisjes zijn hier van overeenkomstige toepassing.

De kledingstukken van deze post reiken tot onder het middel. De blouses zijn in het algemeen korter dan de hier bedoelde hemdblouses.

Deze post omvat geen kledingstukken die vanwege de lengte worden gedragen als japon.

6207 **Onderhemden, slips, onderbroeken, nachthemden, pyjama's, badjassen, kamerjassen en dergelijke artikelen, voor heren of voor jongens**

6207 21 00 t/m 6207 29 00 **nachthemden en pyjama's**

Deze onderverdelingen omvatten onder andere pyjama's voor heren of voor jongens, andere dan van brei- of haakwerk, waarvan, gezien de algemene kenmerken en de aard van de stof, kan worden verondersteld dat zij bestemd zijn om uitsluitend of hoofdzakelijk als nachtkleding te worden gedragen.

Pyjama's bestaan uit twee kledingstukken, te weten:

— een kledingstuk bedoeld om het bovenlichaam te bedekken, in het algemeen van het type jasje, of van het type pull-over of een dergelijk artikel;

— een kledingstuk in de vorm van een lange of een korte broek, van eenvoudige snit, zonder opening of voorzien van een opening aan de voorzijde.

Niet-officiële geconsolideerde versie augustus 2026

De delen van een pyjama moeten van gelijke of verenigbare maat zijn en bij elkaar passen wat betreft de snit, de gebruikte materialen, de kleuren, de versieringen en de afwerking, zodat het duidelijk is dat zij zijn ontworpen om samen door één en dezelfde persoon te worden gedragen.

Pyjama's moeten voor hun gebruik als nachtkleding een zeker comfort verschaffen door:

— de aard van de stof,

— hun in het algemeen ruime snit, en

— de afwezigheid van tot ongemak leidende elementen, zoals grote of omvangrijke knopen, een overdaad aan garneringen of opgenaaide versieringen.

Nachtkleding uit één stuk van het type „overall", die zowel het bovenlichaam als het onderlichaam bedekt en waarbij ieder been afzonderlijk wordt omhuld, valt onder de onderverdelingen 6207 91 00 t/m 6207 99 90.

6208 Onderhemden, onderjurken, onderrokken, slips, nachthemden, pyjama's, negligés, badjassen, kamerjassen en dergelijke artikelen, voor dames of voor meisjes

6208 21 00 t/m 6208 29 00 **nachthemden en pyjama's**

Deze onderverdelingen omvatten onder andere pyjama's voor dames of voor meisjes, andere dan van brei- of haakwerk, waarvan, gezien de algemene kenmerken en de aard van de stof, kan worden verondersteld dat zij bestemd zijn om uitsluitend of hoofdzakelijk als nachtkleding te worden gedragen.

Pyjama's bestaan uit twee kledingstukken, te weten:

— een kledingstuk bedoeld om het bovenlichaam te bedekken, in het algemeen van het type jasje, of van het type pull-over of een dergelijk artikel;

— een kledingstuk in de vorm van een lange of een korte broek, van eenvoudige snit, al of niet voorzien van een opening.

De delen van een pyjama moeten van gelijke of verenigbare maat zijn en bij elkaar passen wat betreft de snit, de gebruikte materialen, de kleuren, de versieringen en de afwerking, zodat het duidelijk is dat zij zijn ontworpen om samen door één en dezelfde persoon te worden gedragen.

Pyjama's moeten voor hun gebruik als nachtkleding een zeker comfort verschaffen door:

— de aard van de stof,

— hun in het algemeen ruime snit, en

— de afwezigheid van tot ongemak leidende elementen, zoals grote of omvangrijke knopen, een overdaad aan garneringen of opgenaaide versieringen.

Zogenaamde babydolls, die bestaan uit een zeer kort nachthemd en een bijbehorend broekje, worden eveneens als pyjama aangemerkt.

Nachtkleding uit één stuk van het type „overall", die zowel het bovenlichaam als het onderlichaam bedekt en waarbij ieder been afzonderlijk wordt omhuld, valt onder de onderverdelingen 6208 91 00 t/m 6208 99 00.

6209 Kleding en kledingtoebehoren, voor baby's

De toelichting op post 6111 is van overeenkomstige toepassing.

6210 Kleding vervaardigd van de producten bedoeld bij post 5602, 5603, 5903, 5906 of 5907 00 00

De toelichtingen op de onderverdelingen 6201 11 00 t/m 6201 19 00 en 6202 11 00 t/m 6202 19 00 zijn van overeenkomstige toepassing.

6210 10 92 **operatieschorten voor eenmalig gebruik, van de soort die tijdens operaties door patiënten of chirurgen wordt gebruikt**

Operatieschorten voor patiënten en chirurgen zijn producten voor eenmalig gebruik die veelal op de rug worden vastgemaakt en die in gezondheidsinstellingen worden gebruikt. De operatieschorten zijn bedoeld om de overdracht van mogelijke infectieverwekkers (droge, vloeibare of vluchtige) via rechtstreeks contact tussen het chirurgisch team en de patiënt en omgekeerd te voorkomen. De operatieschorten zijn gewoonlijk gemaakt van meerdere lagen gebonden textielvlies en kunnen gedeeltelijk bekleed zijn met een folie van kunststof om extra stevigheid te geven en bescherming te bieden aan lichaamsdelen die gemakkelijk in contact komen met lichaamsvloeistoffen (zoals de onderarmen en de onderbuik). Om vochtopname tegen te gaan, kunnen de operatieschorten geïmpregneerd zijn met fluorkoolstof-verbindingen of siliconenverbindingen.

Niet-officiële geconsolideerde versie augustus 2026

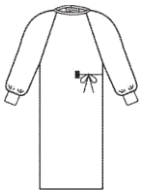

Deze post omvat “operatieschorten die door middel van spunlacing zijn vervaardigd” uit gebonden textielvlies, waarbij het gebonden vlies (van textielvezels) door middel van spunlacing/hydroverstrengeling met cellulosevezels wordt gecombineerd (zie ook de GS-toelichting op post 5603).
Aan de binnenzijde mogen ook versterkingen van polyesterweefsels zijn aangebracht.
* februari 2025

6211 **Trainingspakken, skipakken, badpakken en zwembroeken; andere kleding**

62111100 en 62111200 **badpakken en zwembroeken**

Zie de eerste alinea van de GS-toelichting op post 6211.

De toelichting op de onderverdelingen 6112 31 10 tot en met 6112 39 90 is van overeenkomstige toepassing.

6211 32 31 **waarvan de buitenzijde is vervaardigd van een en dezelfde stof**

Voor de toepassing van deze onderverdelingen dienen de samenstellende delen van een trainingspak van dezelfde structuur, stijl, kleur en samenstelling te zijn. Zij dienen eveneens van gelijke of verenigbare maat te zijn.

Indien een van de samenstellende delen van een dergelijk trainingspak voorzien is van aangebrachte versieringen of garneringen die zich niet op het andere kledingstuk bevinden, blijven deze kledingstukken ingedeeld als trainingspak, op voorwaarde dat deze versieringen of garneringen van gering belang zijn en zich slechts op een of twee plaatsen van het kledingstuk bevinden (bijvoorbeeld aan de kraag en aan de mouwuiteinden).

Indien de versieringen of garneringen zijn ingeweven, is indeling onder deze onderverdeling uitgesloten. Ingeweven emblemen en dergelijke symbolen zijn daarentegen wel toegestaan.

62113241 en 62113242 **andere**

Voor de toepassing van deze onderverdelingen dienen het deel voor het bovenlichaam en het deel voor het onderlichaam van een trainingspak samen te worden aangeboden.

6211 33 31 **waarvan de buitenzijde is vervaardigd van een en dezelfde stof**

Zie de toelichting op onderverdeling 6211 32 31.

62113341 en 62113342 **andere**

Zie de toelichting op de onderverdelingen 6211 32 41 en 6211 32 42.

6211 42 31 **waarvan de buitenzijde is vervaardigd van een en dezelfde stof**

Zie de toelichting op onderverdeling 6211 32 31.

62114241 en 62114242 **andere**

Zie de toelichting op de onderverdelingen 6211 32 41 en 6211 32 42.

6211 43 31 **waarvan de buitenzijde is vervaardigd van een en dezelfde stof**

Zie de toelichting op onderverdeling 6211 32 31.

62114341 en 62114342 **andere**

Zie de toelichting op de onderverdelingen 6211 32 41 en 6211 32 42.

6212 **Bustehouders, gaines (step-ins), korsetten, bretels, jarretelles, kousenbanden en dergelijke artikelen, alsmede delen daarvan, ook indien van brei- of haakwerk**

Niet-officiële geconsolideerde versie augustus 2026

6212 20 00 **gaines (step-ins) en gainebroeken (panty's)**

Tot deze onderverdeling behoren in het bijzonder de gainebroeken (panty's), ook indien van brei- of haakwerk, met de snit van een onderbroek met of zonder korte pijpen of van een onderbroek met of zonder korte pijpen met hoge taille.

Zij dienen de volgende kenmerken te vertonen:

a) zij omsluiten nauw de taille en de heupen; de zijgedeelten zijn langer dan 8 cm (gemeten vanaf de beenopening tot aan de bovenrand),

b) zij zijn in de hoogte rekbaar, maar in de breedte (dwarsrichting) is de elasticiteit beperkt. Een versteviging of een voering bij de buik, evenals kantwerk, linten, passementwerk en dergelijke zijn toegestaan, voorzover dit geen afbreuk doet aan de rekbaarheid in de hoogte;

c) zij zijn vervaardigd van de volgende textielmaterialen:

— mengsel van katoen en ten minste 15 % elastomeergaren, of

— mengsel van synthetische of kunstmatige vezels en ten minste 10 % elastomeergaren, of

— mengsel van katoen (niet meer dan 50 %) met een hoog gehalte aan synthetische of kunstmatige vezels en ten minste 10 % elastomeergaren.

6217 **Ander geconfectioneerd kledingtoebehoren; delen (andere dan die bedoeld bij post 6212) van kleding of van kledingtoebehoren**

6217 10 00 **kledingtoebehoren**

De toelichting op de onderverdelingen 6117 80 10 en 6117 80 80 is van overeenkomstige toepassing.

Niet-officiële geconsolideerde versie augustus 2026

HOOFDSTUK 63

ANDERE GECONFECTIONEERDE ARTIKELEN VAN TEXTIEL; STELLEN OF ASSORTIMENTEN; OUDE KLEREN EN DERGELIJKE; LOMPEN EN VODDEN

Algemene opmerkingen

Zie voor de indeling onder de onderverdelingen van de posten van artikelen die uit twee of meer textielstoffen bestaan, de algemene opmerkingen op deze afdeling.

I. ANDERE GECONFECTIONEERDE ARTIKELEN VAN TEXTIEL

6305 Zakken voor verpakkingsdoeleinden

Een groot aantal zakken van textielstoffen wordt elders ingedeeld, met name onder de posten 4202 en 6307. Zakken voor verpakkingsdoeleinden van papier behoren tot post 4819, maar diezelfde artikelen worden onder deze post ingedeeld indien zij van weefsels van papiergaren zijn vervaardigd.

Zakken van textielstoffen die gevoerd zijn met papier, worden in het algemeen onder deze post ingedeeld, terwijl zakken van papier met een voering van textielstoffen tot onderverdeling 4819 40 00 behoren.

6305 10 10 gebruikte

Onder deze onderverdeling worden alleen artikelen ingedeeld, die ten minste eenmaal hebben gediend voor het vervoer van goederen en daarvan nog duidelijk sporen dragen: resten van het vervoerde product, vlekken, gaten, scheuren, herstellingen, uitgerekte naden, sporen van het dichtbinden of dichtnaaien van de opening, enz.

6306 Dekkleden en zonneschermen voor winkelpuien en dergelijke; tenten; zeilen voor schepen, zeilplanken, zeilwagens en zeilsleden; kampeerartikelen

6306 90 00 andere

Tot deze onderverdeling behoren kampeerartikelen zoals opblaasbare stoelen van textiel, opblaasbare loungestoelen van textiel en dergelijke artikelen, die doorgaans worden ontworpen om naar verschillende plaatsen te worden meegenomen (bijvoorbeeld kampeerterreinen, het strand, enzovoort) en die daar tijdelijk worden gebruikt. Gezien de objectieve kenmerken ervan zijn deze opblaasbare artikelen gemakkelijk te vervoeren omdat ze licht zijn en gemakkelijk en snel opgezet en ingepakt kunnen worden.

Zie eveneens de GN-toelichting op hoofdstuk 94, algemene opmerkingen.

Voorbeelden van enkele van deze opblaasbare artikelen:





Niet-officiële geconsolideerde versie augustus 2026







6307	**Andere geconfectioneerde artikelen, patronen voor kleding daaronder begrepen**
6307 90 10	**van brei- of haakwerk**
en	
6307 90 91	**van vilt**
en	
6307 90 98	**andere**

Tot deze onderverdelingen behoren artikelen van textiel in de vorm van manden of overdekte manden voor dieren of soortgelijke artikelen bestemd om dieren erin of erop te laten rusten, ongeacht of de artikelen zijn voorzien van een verwijderbaar kussen/matras, een gewatteerde bodem enz.

Afzonderlijk aangeboden kussens en dekens zijn over het algemeen echter niet identificeerbaar als ontworpen voor dieren (post 9404 of 6301 enz).

Zie ook de GN-toelichtingen op post 9404.

Enkele voorbeelden van deze artikelen:

1) Artikelen met een gewatteerde/opgevulde bodem:





2) Artikelen met een verwijderbaar kussen:



Niet-officiële geconsolideerde versie augustus 2026





3) Artikelen in de vorm van een overdekte mand:





Niet-officiële geconsolideerde versie augustus 2026

4) Artikelen in de vorm van een “snoezelzak/slaapzak”:





”

[10] update januari 2022

6307 90 92 **lakens voor eenmalig gebruik, vervaardigd van producten bedoeld bij post 5603, van de soort die tijdens operaties wordt gebruikt**

Tot deze onderverdeling behoren operatielakens voor eenmalig gebruik, die specifiek bestemd zijn voor gebruik bij chirurgische ingrepen, om de overdracht van mogelijke infectieverwekkers (droge, vloeibare of vluchtige) via rechtstreeks contact tussen het chirurgisch team en de patiënt en omgekeerd te voorkomen. Operatielakens zijn gewoonlijk gemaakt van meerdere lagen textielvlies en zijn gezoomd.

Operatielakens worden gebruikt om een microbiologisch schone werkomgeving rond de patiënt tot stand te brengen. Om vochtopname tegen te gaan, kunnen de operatielakens geïmpregneerd zijn met fluorkoolstofverbindingen of siliconenverbindingen. Ze kunnen gedeeltelijk bekleed zijn met een folie van kunststof om extra stevigheid te geven en bescherming te bieden aan lichaamsdelen die gemakkelijk in contact komen met lichaamsvloeistoffen. Bovendien kunnen ze bedekt zijn met tissuepapier voor een aangenamer contact met de huid van de patiënt. Lakens die gebruikt worden om patiënten af te dekken kunnen openingen hebben of voorzien zijn van vensters om de toegang tot de patiënt te vergemakkelijken.

Deze onderverdeling omvat niet:

— Lakens die geïmpregneerd of bedekt zijn met farmaceutische zelfstandigheden of opgemaakt voor de verkoop in het klein voor geneeskundige, chirurgische, tandheelkundige of veeartsenijkundige doeleinden (post 3005), en

— Artikelen die de duidelijke kenmerken hebben van huishoudlinnen (zoals handdoeken, washandjes, theedoeken of glazendoeken (post 6302).

6307 90 98 **andere**

Tot deze onderverdeling behoren onder meer:

1. hoezen voor de koppen van tennisrackets, badmintonrackets, golfstokken, enz., vervaardigd van weefsel van textiel (gewoonlijk met een deklaag van kunststof), al dan niet voorzien van een bergvak voor ballen. Foedralen voor rackets, die het volledige racket omhullen, al dan niet voorzien van een handvat of een schouderriem, zijn daarentegen uitgezonderd (post 4202);

2. tulbanden, bestaande uit een strook weefsel met versierende motieven (gewoonlijk van katoen of van een mengsel van katoen en zijde), met een lengte van 4 tot 5 m en ongeveer 0,5 m breed. Zij zijn aan alle zijden gezoomd en soms voorzien van franje aan de uiteinden. Zij zijn gewoonlijk per stuk gevouwen en verpakt.

Niet-officiële geconsolideerde versie augustus 2026

AFDELING XII

SCHOEISEL, HOOFDDEKSELS, PARAPLU'S, PARASOLS, WANDELSTOKKEN, ZITSTOKKEN, ZWEPEN, RIJZWEPEN, ALSMEDE DELEN DAARVAN; GEPREPAREERDE VEREN EN ARTIKELEN VAN VEREN; KUNSTBLOEMEN; WERKEN VAN MENSENHAAR

HOOFDSTUK 64

SCHOEISEL, BEENKAPPEN EN DERGELIJKE ARTIKELEN; DELEN DAARVAN

Algemene opmerkingen

1. Zie voor de toepassing van de begrippen „buitenzool" en „bovendeel" de letters C en D van de algemene opmerkingen van de GS-toelichting op dit hoofdstuk.

   Verder geldt voor „bovendelen" die uit twee of meer materialen zijn samengesteld (aantekening 4, onder a), en aanvullende aantekening (GN) 1 op hoofdstuk 64), het volgende:

   a) Het „bovendeel" is het deel van het schoeisel dat de zijkanten en de bovenkant van de voet en soms het been bedekt. Het reikt tot en is bevestigd aan de zool. Het kan ook tot in de zool reiken.

      De samenstellende materialen van het bovendeel zijn de materialen waarvan het oppervlak gedeeltelijk of volledig zichtbaar is aan de buitenzijde van het schoeisel. Een voering is daarom geen bovendeel. De materialen van het bovendeel zijn aan elkaar bevestigd.

      Na het verwijderen van de toebehoren en de versterkingen mag bij de berekening van het totale oppervlak van de materialen die het bovendeel vormen geen rekening worden gehouden met de oppervlakken onder de elkaar overlappende gedeelten waar de materialen aan elkaar bevestigd zijn.

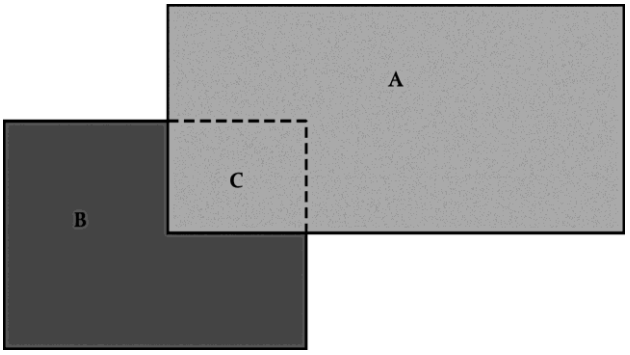

      Zo is bijvoorbeeld bij leder (A) en textiel (B) het oppervlak (C) het gedeelte van het textiel (B) dat onder het overlappende leder (A) ligt. Er mag geen rekening worden gehouden met het oppervlak van het textiel (C) bij de berekening van het totale oppervlak van de materialen die het bovendeel vormen.

      Er mag geen rekening worden gehouden met bevestigingssystemen, zoals bijvoorbeeld veters, klittenbandsluitingen, enzovoort (zie letter D, laatste alinea, van de algemene opmerkingen van de GS-toelichting op dit hoofdstuk).

   b) De „voering" kan van elk materiaal zijn vervaardigd. Zij kan uit een of meer materialen bestaan. De voering komt in aanraking met de voet en dient als schokdemper, als bescherming, of slechts als versiering. De voering is niet zichtbaar aan de buitenzijde van het schoeisel, met uitzondering van bijvoorbeeld de vulling langs de schachtrand.

   c) „Toebehoren" en „versterkingen" worden gedefinieerd in aantekening 4, onder a), op hoofdstuk 64, in aanvullende aantekening (GN) 1 op hoofdstuk 64 en in letter D, laatste alinea, van de algemene opmerkingen van de GS-toelichting op dit hoofdstuk.

      Toebehoren hebben in het algemeen een decoratieve functie en versterkingen hebben een beschermende of versterkende functie. Omdat versterkingen bevestigd zijn aan het bovendeel om extra sterkte te geven, zijn zij bevestigd aan de buitenzijde van het bovendeel en niet slechts aan de voering. Een deel van de voering mag zich onder de versterking bevinden, mits de versterkende functie hierdoor niet wordt verminderd. Toebehoren en versterkingen die aan het bovendeel zijn bevestigd, kunnen ook aan de zool zijn bevestigd of tot in de zool reiken. Materiaal wordt niet aangemerkt als een toebehoren of als een versterking, maar wordt aangemerkt als een deel van het bovendeel als de onderliggende materialen niet op een duurzame wijze aan elkaar bevestigd zijn (genaaide naden zijn een voorbeeld van een duurzame bevestigingswijze).

Niet-officiële geconsolideerde versie augustus 2026

In de zin van aantekening 4, onder a), op hoofdstuk 64, kunnen als „soortgelijke voorzieningen” bijvoorbeeld worden aangemerkt logo's of neuskappen.

Bij het bepalen van de aard van het „bovendeel” wordt een lip die geheel of gedeeltelijk wordt bedekt (binnentong) buiten beschouwing gelaten.

Zie de hiernavolgende afbeelding, waarbij de stippellijn de binnentong voorstelt.

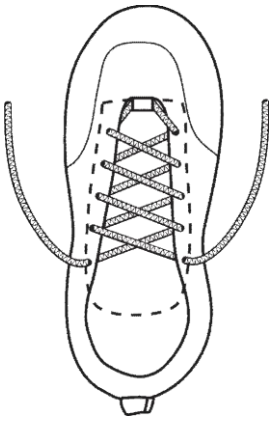

Onderstaande afbeeldingen en tekst dienen als voorbeeld bij het bepalen van het materiaal waarvan het „bovendeel” is vervaardigd:





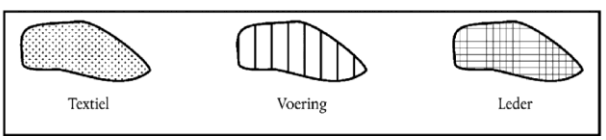

Niet-officiële geconsolideerde versie augustus 2026

De schoen in bovenstaande afbeeldingen is vervaardigd uit leder en textiel. Voor het bepalen van het materiaal van het „bovendeel", in de zin van hoofdstuk 64 en voor het uitsluiten van „toebehoren" en „versterkingen", dienen de volgende overwegingen te worden gemaakt:

1 en 2. Wanneer de lederen neuskap (1) en het voorblad (2) worden verwijderd, verschijnt het textiel dat zich daaronder bevindt (en dat niet tot de voering behoort). Aangezien de lederen gedeelten (1 en 2) een beschermende functie hebben, worden zij beschouwd als versterkingen. Omdat het textiel dat zich onder de lederen gedeelten (1 en 2) bevindt gedeeltelijk zichtbaar is aan het oppervlak, dient het te worden beschouwd als een deel van het bovendeel.

3. Bij verwijdering van het lederen gedeelte (3) wordt een textieloppervlak zichtbaar (in de afbeelding aangeduid met A) en een gedeelte met materiaal van de voering dat daaronder zit. Aangezien het textiel niet volledig tot gedeelte (3) reikt, de voering niet wordt aangemerkt als bovendeel en er onder het leder voornamelijk voeringmateriaal zit, biedt het lederen gedeelte geen versterking aan enig deel van het bovendeel en moet daarom als een deel van het bovendeel worden aangemerkt.

4. Dit lederen gedeelte (4) is genaaid op een een textielgedeelte en overlapt (A) ook het lederen gedeelte (3). Aangezien er gedeeltelijk zichtbaar textiel zit onder gedeelte (4) en een gedeeltelijk zichtbaar lederen gedeelte (3) onder het overlappen de gedeelte (A) en aangezien het lederen gedeelte (4) extra versterking biedt aan de zijde van het bovendeel, wordt dit gedeelte (4) beschouwd als versterking. Het lederen gedeelte (3) en het textielmateriaal onder gedeelte (4), met uitzondering van het textieloppervlak onder gedeelte (3), dienen derhalve te worden beschouwd als delen van het bovendeel.

5. Wanneer dit lederen gedeelte (5) wordt verwijderd, verschijnt gedeeltelijk het textiel dat zich daaronder bevindt. Aangezien het lederen gedeelte (5) het bovenste deel van de hiel versterkt en aangezien zich daaronder gedeeltelijk zichtbaar textiel bevin dt, dient het leder te worden beschouwd als versterking.

6. Wanneer de lederen hielkap (6) wordt verwijderd, verschijnt een gedeelte van de voering en wordt het textiel gedeeltelijk zichtbaar. Aangezien het textiel niet tot onder het leer reikt, heeft de lederen hielkap (6) geen versterkende functie voor het bovenmateriaal en wordt de kap derhalve beschouwd als deel van het bovendeel (en niet als versterking).

7. Wanneer dit lederen gedeelte (7) wordt verwijderd, verschijnt gedeeltelijk het textiel dat zich daaronder bevindt. Aangezien het lederen gedeelte (7) extra versterking biedt aan de zijde van het bovendeel, dient het leer te worden beschouwd als versterking.

8. Wanneer het lederen logo (8) wordt verwijderd, verschijnt gedeeltelijk het textiel dat zich daaronder bevindt. Aangezien een logo een soortgelijke voorziening is in de zin van aantekening 4, onder a, op hoofdstuk 64, is het geen deel van het bovendeel.

Bij het berekenen van de percentages van de lederen gedeelten en de percentages van de textieloppervlakken die zijn geïdentificeerd als gedeelten van het bovendeel, blijkt dat het textiel overheerst (70 % textiel). De schoen wordt daarom ingedeeld als schoeisel met bovendeel van textiel.

2. Het begrip „rubber", in de zin van de gecombineerde nomenclatuur, is omschreven in aantekening 1 op hoofdstuk 40; aantekening 3, onder a), op hoofdstuk 64 breidt het begrip ten behoeve van dit hoofdstuk uit.

3. Het begrip „kunststof", in de zin van de gecombineerde nomenclatuur, is omschreven in aantekening 1 op hoofdstuk 39; aantekening 3, onder a), op hoofdstuk 64 breidt het begrip ten behoeve van dit hoofdstuk uit.

4. Het begrip „leder" in de zin van dit hoofdstuk wordt gedefinieerd in aantekening 3, onder b), op hoofdstuk 64.

5. Het begrip „textiel" wordt gedefinieerd in de letters E en F van de algemene opmerkingen van de GS-toelichting op dit hoofdstuk. Vezels (bijvoorbeeld scheerhaar), garens, weefsels, brei- en haakwerk, vilt, gebonden textielvlies, koord, kabel, touw, enzovoort, bedoeld bij de hoofdstukken 50 t/m 60, worden derhalve aangemerkt als „textiel" in de zin van hoofdstuk 64. Wat de weefsels vallende onder hoofdstuk 59 betreft, zijn de aantekeningen op hoofdstuk 59 alleen van toepassing indien ze niet in strijd zijn met de bepalingen van aantekening 3, onder a), op hoofdstuk 64.

6402 **Ander schoeisel met buitenzool en bovendeel van rubber of van kunststof**

64021210 t/m 64021900 **sportschoeisel**

Zie aanvullende aantekening 1 op dit hoofdstuk.

Niet-officiële geconsolideerde versie augustus 2026

6402 12 10 en 6402 12 90

skischoenen en zogenaamde snowboardschoenen

Deze onderverdelingen omvatten alle soorten skischoenen.

6402 19 00

ander

De aanvullende aantekening 1, onder a), op dit hoofdstuk betreft alleen schoeisel dat voor beoefening van een specifieke sportactiviteit is ontworpen en waarvan de vaste of verwijderbare voorzieningen zoals genoemd in de aanvullende aantekening het gebruik voor alle andere doeleinden, in het bijzonder het wandelen op een geasfalteerd wegdek, bemoeilijken vanwege de hoogte, stijfheid, gladheid of dergelijke van de aangehechte hulpstukken.

6402 20 00

schoeisel waarvan het bovendeel uit riempjes bestaat die met pluggen aan de zool zijn bevestigd

Voor de toepassing van deze onderverdeling is het niet noodzakelijk dat de pluggen zichtbaar zijn aan de buitenzool, die in aanraking komt met de grond. Zij kunnen ook zijn bevestigd aan de binnenzool of de middenzool. De hoog opstaande zijkanten van de zool worden niet aangemerkt als een deel van de buitenzool.

6402 99 31 en 6402 99 39

schoeisel waarvan het voorblad is uitgesneden of uit riempjes bestaat

Onder het voorblad wordt verstaan het gedeelte van het bovendeel dat het voorste gedeelte van de voet bedekt.

6402 99 31

waarvan de grootste hoogte van de hak, met inbegrip van de zolen, meer dan 3 cm bedraagt

Voor deze onderverdeling is het niet van belang of de hak kan worden onderscheiden van de zool of dat de hak deel uitmaakt van de zool (bijvoorbeeld sleehak, plateauzool).

Onderstaande foto's laten zien hoe de dikte van de zool moet worden gemeten:

A = bovendeel

B = > 3 cm









Niet-officiële geconsolideerde versie augustus 2026

6403 Schoeisel met buitenzool van rubber, van kunststof, van leder of van kunstleder en met bovendeel van leder

De term „leder” heeft uitsluitend betrekking op huiden, vellen en leder van de posten 4107 en 4112 t/m 4114 (zie aantekening 3, onder b), op dit hoofdstuk). Met name behoort derhalve niet tot deze post schoeisel met bovendeel van bontwerk, of met bovendeel van kunstleder (post 6405).

6403 12 00 en 6403 19 00 **sportschoeisel**

Zie aanvullende aantekening 1 op dit hoofdstuk.

6403 12 00 **skischoenen en zogenaamde snowboardschoenen**

Zie de toelichting op de onderverdelingen 6402 12 10 en 6402 12 90.

6403 19 00 **ander**

Zie de toelichting op onderverdeling 6402 19 00.

6403 59 11 t/m 6403 59 39 **schoeisel waarvan het voorblad is uitgesneden of uit riempjes bestaat**

Zie de toelichting op de onderverdelingen 6402 99 31 en 6402 99 39.

6403 59 11 **waarvan de grootste hoogte van de hak, met inbegrip van de zolen, meer dan 3 cm bedraagt**

De toelichting op onderverdeling 6402 99 31 is van overeenkomstige toepassing.

6403 99 11 t/m 6403 99 38 **schoeisel waarvan het voorblad is uitgesneden of uit riempjes bestaat**

Zie de toelichting op de onderverdelingen 6402 99 31 en 6402 99 39.

6403 99 11 **waarvan de grootste hoogte van de hak, met inbegrip van de zolen, meer dan 3 cm bedraagt**

De toelichting op onderverdeling 6402 99 31 is van overeenkomstige toepassing.

6404 Schoeisel, met buitenzool van rubber, van kunststof, van leder of van kunstleder en met bovendeel van textiel

6404 11 00 **sportschoeisel; tennisschoenen, basketbalschoenen, gymnastiekschoenen, trainingsschoenen en dergelijk schoeisel**

Voor de toepassing van deze onderverdeling wordt onder „sportschoeisel” verstaan het schoeisel dat beantwoordt aan de voorwaarden van aanvullende aantekening 1 op dit hoofdstuk.

De aanvullende aantekening 1, onder a), op dit hoofdstuk betreft alleen schoeisel dat voor beoefening van een specifieke sportactiviteit is ontworpen en waarvan de vaste of verwijderbare voorzieningen zoals genoemd in de aanvullende aantekening het gebruik voor alle andere doeleinden, in het bijzonder het wandelen op een geasfalteerd wegdek, bemoeilijken vanwege de hoogte, stijfheid, gladheid of dergelijke van de aangehechte hulpstukken.

De omschrijving „tennisschoenen, basketbalschoenen, gymnastiekschoenen, trainingsschoenen en dergelijk schoeisel” van deze onderverdeling omvat schoenen waarvan op grond van hun vorm, hun snit en hun aanzicht kan worden onderkend dat zij zijn ontworpen voor sportieve bezigheden, bijvoorbeeld zeilen, squash, tafeltennis, volleybal. Van deze omschrijving uitgesloten daarentegen is schoeisel dat hoofdzakelijk of uitsluitend wordt gedragen bijvoorbeeld bij wildwatervaren, wandelen, wandeltochten en bergsporten (wandel- en bergschoenen).

Al deze schoenen hebben een anti-slip buitenzool en een sluiting (bijvoorbeeld veters, klittenbandsluiting) die de stabiliteit van de voet in de schoen waarborgt.

Eenvoudige, onbelangrijke garneringen, zoals sierstrippen of -stiksels, labels (ook indien opgestikt), borduurwerk, bedrukte of gekleurde veters, sluiten het schoeisel van indeling onder deze onderverdeling niet uit.

Deze onderverdeling kan ook het schoeisel omvatten dat vanwege zijn geringe afmetingen bestemd is voor kinderen.

Niet-officiële geconsolideerde versie augustus 2026

6406 **Delen van schoeisel (daaronder begrepen bovendelen, al dan niet voorzien van zolen, andere dan buitenzolen); inlegzolen, hielkussens en dergelijke artikelen; slobkousen, beenkappen en dergelijke artikelen, alsmede delen daarvan**

De meeste delen van schoeisel, waarop deze post betrekking heeft, worden genoemd in de GS-toelichting op post 6406. Daartoe behoren voorts houten zolen voor sandalen, zonder bovendeel of zonder riempjes, banden of linten.

Zie aantekening 2 op dit hoofdstuk waarin een opsomming wordt gegeven van artikelen die niet als delen van schoeisel in de zin van deze post worden beschouwd.

Delen van schoeisel kunnen, afgezien van asbest, uit ongeacht welk materiaal bestaan, metaal daaronder begrepen.

6406 90 30 **samenvoegingen van bovendelen met een binnenzool of met andere binnendelen, niet voorzien van buitenzool**

De samenvoegingen van deze onderverdeling vormen nog geen schoeisel. Ze bestaan uit de bovendelen van het schoeisel en een of meer binnendelen (met name de binnenzool), maar de buitenzool (tweede zool) ontbreekt nog.

Niet-officiële geconsolideerde versie augustus 2026

HOOFDSTUK 65

HOOFDDEKSELS EN DELEN DAARVAN

6504 00 00 **Hoeden en andere hoofddeksels, gevlochten uit een stuk of vervaardigd door het aaneenzetten van stroken, ongeacht de stof waarvan die stroken zijn vervaardigd, ook indien gegarneerd**

Als gegarneerd worden beschouwd hoeden en andere hoofddeksels die geheel of gedeeltelijk van garnituren zijn voorzien, ook indien die garnituren van dezelfde stof zijn als het hoofddeksel zelf.

Als garnituren (garnering) worden onder andere aangemerkt: voeringen, binnenranden of zweetbanden (van leder of van andere stof), hoedenbanden, hoedenlinten, boordsels, gespen, knopen, sierstenen (cabochons), insignes, veren, sierstiksels, kunstbloemen, kantwerk, weefsels of linten in de vorm van een strik, enz.

6505 00 **Hoeden en andere hoofddeksels, van brei- of haakwerk of vervaardigd van kant, van vilt of van andere textielproducten, aan het stuk (maar niet in stroken), ook indien gegarneerd; haarnetjes, ongeacht van welke stof, ook indien gegarneerd**

Zie voor de indeling van tulbanden de toelichting op onderverdeling 6307 90 98.

6505 00 10 **van haarvilt of van wolvilt en bont, gemaakt van de hoedvormen, kappen of plateaus van post 6501 00 00**

Onder „haarvilt" wordt verstaan vilt vervaardigd van haar van konijn, haas, muskusrat, nutria, bever of otter, of uit soortgelijk haar van geringe lengte.

„Vilt uit haar en wol" kan bestaan uit een mengsel van wol en haar, ongeacht in welke verhouding, of uit een andere combinatie van beide stoffen (bijvoorbeeld wolvilt bedekt met een laag haar).

Haarvilt en vilt uit haar en wol kunnen bovendien andere vezels bevatten (bijvoorbeeld kunstmatige of synthetische textielvezels).

6505 00 30 en 6505 00 90 **andere**

Deze onderverdelingen hebben voornamelijk betrekking op producten van wolvilt, ook indien daaraan andere vezels zijn toegevoegd (bijvoorbeeld kunstmatige of synthetische textielvezels), met dien verstande echter dat artikelen van vilt uit haar en wol tot onderverdeling 6505 00 10 behoren.

Onder „wolvilt" wordt verstaan: vilt vervaardigd van wol of van haar dat een zekere overeenkomst met wol vertoont (haar van vigogne, kameel, kalf, koe, enz.).

6506 **Andere hoofddeksels, ook indien gegarneerd**

6506 99 10 **van haarvilt of van wolvilt en bont, gemaakt van de hoedvormen, kappen of plateaus van post 6501 00 00**

De toelichting op onderverdeling 6505 00 10 is van overeenkomstige toepassing.

6506 99 90 **andere**

Zie de toelichting op de onderverdelingen 6505 00 30 en 6505 00 90.

6507 00 00 **Binnenranden (zweetbanden), voeringen, overtrekken, karkassen, kleppen en stormbanden, voor hoofddeksels**

Gebreide hoofdbanden en polsbandjes, die bij sportbeoefening als zweetbanden worden gebruikt, zijn van deze post uitgezonderd (onderverdelingen 6117 80 10 en 6117 80 80).

Niet-officiële geconsolideerde versie augustus 2026

HOOFDSTUK 66

PARAPLU'S, PARASOLS, WANDELSTOKKEN, ZITSTOKKEN, ZWEPEN, RIJZWEPEN, ALSMEDE DELEN DAARVAN

Aantekening 1 c)

Paraplu's en parasols die bestemd zijn om als speelgoed te dienen, zijn in het algemeen te onderscheiden van de paraplu's en parasols van dit hoofdstuk door de aard van de gebruikte grondstoffen, de vaak minder fijne afwerking, de geringe afmetingen, alsmede de omstandigheid dat zij geen afdoende bescherming bieden tegen regen of zon (zie ook letter D, laatste alinea, van de GS-toelichting op post 9503). Afgezien van de hiervoor genoemde criteria bedraagt de lengte van de steunarmen van speelgoedparaplu's en -parasols zelden meer dan 25 cm.

6601 **Paraplu's en parasols (wandelstokparaplu's, tuinparasols en dergelijke artikelen daaronder begrepen)**

Zie voor de vaststelling van het onderscheid tussen de artikelen van deze post en de als kinderspeelgoed aan te merken artikelen de toelichting op aantekening 1, onder c), op dit hoofdstuk.

Onder post 6601 blijven eveneens ingedeeld:

1. parasols en paraplu's van geringe afmetingen die daadwerkelijk bestemd zijn om kinderen tegen zon en regen te beschermen;
2. parasols die op kinderwagens worden bevestigd om kinderen tegen de zon te beschermen.

Paraplu's en parasols die vanwege de aard van de samenstellende stoffen slechts bruikbaar zijn als ontspanningsartikelen zijn van deze post uitgezonderd (post 9505).

6601 10 00 **tuinparasols en dergelijke artikelen**

Zie de aanvullende GS-toelichting op onderverdeling 6601 10.

6603 **Delen, garnituren en toebehoren, voor de artikelen bedoeld bij de posten 6601 en 6602**

6603 20 00 **gemonteerde geraamten voor paraplu's of voor parasols, ook indien voorzien van stok of naald, al dan niet met knop of handvat**

Deze onderverdeling omvat:

1. gemonteerde geraamten, met stok (of naald), dat wil zeggen geraamten van paraplu's, parasols, enz., al dan niet met garnituren (of toebehoren);
2. gemonteerde geraamten, zonder stok (of naald), al dan niet met garnituren (of toebehoren), dat wil zeggen het gehele uit baleinen en steunarmen bestaande samenstel dat langs de stok op en neer glijdt en het openen en sluiten van de paraplu, parasol, enz. mogelijk maakt, en dat tevens dient om het overtrek op te spannen en te dragen.

Eenvoudige samenvoegingen van baleinen en steunarmen, die niet het gehele samenstel van baleinen en steunarmen vormen, zijn daarentegen van deze onderverdeling uitgezonderd en moeten worden ingedeeld onder onderverdeling 6603 90 90.

6603 90 10 **handvatten en knoppen**

Deze onderverdeling heeft betrekking op handvatten (niet afgewerkte, doch als zodanig te onderkennen handvatten daaronder begrepen) en knoppen, die aan het uiteinde van paraplu- en parasolstokken, wandelstokken, zitstokken, zwepen, rijzwepen en dergelijke aan de kant van de greep worden bevestigd.

6603 90 90 **andere**

Naast de in de laatste alinea van de toelichting op onderverdeling 6603 20 00 genoemde samenvoegingen, omvat deze onderverdeling onder meer de niet-gemonteerde baleinen en steunarmen, alsmede de artikelen die worden bedoeld in de tweede alinea, de punten 3, 4 en 5, van de GS-toelichting op post 6603.

Niet-officiële geconsolideerde versie augustus 2026

HOOFDSTUK 67

GEPREPAREERDE VEREN EN GEPREPAREERD DONS EN ARTIKELEN VAN VEREN OF VAN DONS; KUNSTBLOEMEN; WERKEN VAN MENSENHAAR

6702 **Kunstbloemen, kunstloofwerk en kunstvruchten, alsmede delen daarvan; artikelen van kunstbloemen, van kunstloofwerk of van kunstvruchten**

Zie aantekening 3 op dit hoofdstuk. Als „op dergelijke wijze met elkaar verbonden" in de zin van aantekening 3 op dit hoofdstuk wordt onder meer aangemerkt het aaneenzetten door de spontane aaneenhechting bij verwarming van de stof of het aaneenzetten met behulp van klemstukjes die over verdikkingen van de steel worden geschoven.

67030000 **Mensenhaar, gericht, verdund, gebleekt of op andere wijze bewerkt; wol en ander haar van dieren, alsmede andere textielstoffen, geprepareerd voor het maken van postiches of van dergelijke artikelen**

Natuurlijke vlechten van onbewerkt mensenhaar, ook indien gewassen en ontvet, die direct van het haarknippen afkomstig zijn en geen verdere bewerking hebben ondergaan, zijn van deze post uitgezonderd (post 0501 00 00).

Niet-officiële geconsolideerde versie augustus 2026

AFDELING XIII

WERKEN VAN STEEN, VAN GIPS, VAN CEMENT, VAN ASBEST, VAN MICA EN VAN DERGELIJKE STOFFEN; KERAMISCHE PRODUCTEN; GLAS EN GLASWERK

HOOFDSTUK 68

WERKEN VAN STEEN, VAN GIPS, VAN CEMENT, VAN ASBEST, VAN MICA EN VAN DERGELIJKE STOFFEN

Algemene opmerkingen

Dit hoofdstuk omvat niet alleen artikelen die gereed zijn voor gebruik, maar, onder een aantal posten, ook halffabrikaten die voor hun uiteindelijke gebruik nog moeten worden bewerkt (bijvoorbeeld de mengsels samengesteld met asbest of met asbest en magnesiumcarbonaat van post 6812).

6802 **Werken van steen (andere dan leisteen), bewerkte steen daaronder begrepen, andere dan bedoeld bij post 6801; blokjes en dergelijke artikelen voor mozaïeken, van natuursteen (leisteen daaronder begrepen), ook indien op een drager; korrels, splinters (scherven) en poeder, van natuursteen (leisteen daaronder begrepen), kunstmatig gekleurd**

Zie aantekening 2 op dit hoofdstuk, waarin uiteengezet wordt wat onder „steen" moet worden verstaan.

6802 10 00 **tegels, blokjes en dergelijke artikelen, ook in andere dan rechthoekige of vierkante vorm, voorzover het grootste vlak kan worden omsloten door een vierkant met een zijde van minder dan 7 cm; korrels, splinters (scherven) en poeder, kunstmatig gekleurd**

Tot deze onderverdeling behoren de artikelen bedoeld in de zevende alinea van de GS-toelichting op post 6802.

6802 21 00 t/m 6802 29 00 **andere werken van steen, bewerkte steen daaronder begrepen, enkel behakt of bezaagd, met platte of met effen vlakken**

Deze onderverdelingen omvatten steen en werken van steen (werken in voorwerpsvorm daaronder begrepen), enkel behakt of bezaagd en waarvan een of meer vlakken plat of effen zijn. Deze vlakken mogen zijn gefrijnd, gespitst of gebouchardeerd.

6802 93 10 **gepolijst, versierd of op andere wijze bewerkt, doch niet gebeeldhouwd, met een nettogewicht van 10 kg of meer**

Naast werken van steen waarvan het oppervlak geheel of gedeeltelijk is gepolijst, omvat deze onderverdeling onder meer:

1. werken van steen waarvan het oppervlak geheel of gedeeltelijk is geschaafd, geschuurd, geslepen of gezoet;
2. werken van steen versierd door middel van vlakke motieven of vlakke versieringen, die zijn verkregen door verven, lakken of op een andere wijze, bijvoorbeeld door het aanbrengen van tekeningen met de bouchardhamer op een gepolijst oppervlak;
3. werken van steen, ingelegd, voorzien van mozaïekwerk, van versieringen van metaal of van eenvoudige gebeitelde inscripties;
4. werken van steen die voorzien zijn van ribben of groeven, dat wil zeggen van lijnversieringen zoals biezen, plinten, vellingen, aanlopen en rollijsten;
5. gedraaide werken van steen zoals zuilschachten, balusters en dergelijke.

6802 93 90 **andere**

Tot deze onderverdeling behoren bijvoorbeeld gebeeldhouwde werken van graniet, dat wil zeggen werken waarop uitspringende of verzonken siermotieven zijn aangebracht, zoals bladeren, eierlijsten, guirlandes en draken, die kunstzinniger zijn uitgevoerd dan de in de vorige onderverdelingen bedoelde versieringen.

Deze onderverdeling omvat mede standbeelden, haut-reliëfs en bas-reliëfs (andere dan originele standbeelden en origineel beeldhouwwerk).

6802 99 10 **gepolijst, versierd of op andere wijze bewerkt, doch niet gebeeldhouwd, met een nettogewicht van 10 kg of meer**

Zie de toelichting op onderverdeling 6802 93 10.

6802 99 90 **andere**

De toelichting op onderverdeling 6802 93 90 is van overeenkomstige toepassing.

Niet-officiële geconsolideerde versie augustus 2026

6803 00 **Werken van leisteen of van samengekit leigruis, bewerkte leisteen daaronder begrepen**

6803 00 10 **leien voor daken of voor muren**

De leisteen bedoeld bij deze onderverdeling kan vierkant, rechthoekig, veelhoekig, afgerond, enz., zijn en is gewoonlijk niet dikker dan 6 mm.

6804 **Molenstenen, slijpstenen en dergelijke artikelen, zonder onderstel, om te malen, te vervezelen, te breken, te wetten, te polijsten, te slijpen, te zagen of te snijden, handwetstenen en handpolijststenen, alsmede delen daarvan, van natuursteen, van geagglomereerde natuurlijke of kunstmatige schuur-, slijp- of polijstmiddelen, of van keramiek, ook indien met delen van andere stoffen**

Resten en afvallen van handwetstenen, handpolijststenen, slijpstenen, polijststenen en dergelijke stenen, van samengekitte natuurlijke of kunstmatige schuur-, slijp- of polijstmiddelen of van aardewerk, behoren niet tot deze post (onderverdeling 2530 90 00).

6804 10 00 **stenen om te malen of te vervezelen**

Zie de aanvullende GS-toelichting op onderverdeling 6804 10.

6804 21 00 t/m 6804 23 00 **andere stenen, met uitzondering van handwetstenen en handpolijststenen**

Zie de eerste alinea, de punten 2 en 3, van de GS-toelichting op post 6804.

6804 21 00 **van geagglomereerde natuurlijke of synthetische diamant**

Deze onderverdeling omvat artikelen van natuurlijke of synthetische diamant, ongeacht de wijze waarop deze zijn samengekit. Het samenkitten kan onder meer geschieden door middel van verhardende minerale bindmiddelen (bijvoorbeeld cement) of van elastische bindmiddelen (bijvoorbeeld rubber, kunststof) of door keramisch bakken.

6804 22 12 t/m 6804 22 90 **van andere geagglomereerde schuur-, slijp-of polijstmiddelen of van keramiek**

De toelichting op onderverdeling 6804 21 00 is van overeenkomstige toepassing.

6804 22 12 t/m 6804 22 50 **van kunstmatige schuur-, slijp-of polijstmiddelen, met bindmiddel**

Van de kunstmatige schuur-, slijp- en polijstmiddelen kunnen onder meer worden genoemd kunstmatig korund, siliciumcarbide (carborundum) en boriumcarbide.

6804 30 00 **handwetstenen en handpolijststenen**

Zie de eerste alinea, punt 4, van de GS-toelichting op post 6804.

6806 **Slakkenwol, steenwol en dergelijke minerale wol; geëxpandeerd vermiculiet, geëxpandeerde klei, slakkenschuim en dergelijke geëxpandeerde minerale producten; mengsels en werken van minerale stoffen voor warmte-isolering, geluiddemping of geluidabsorptie, andere dan de goederen bedoeld bij post 6811 of 6812, dan wel bij hoofdstuk 69**

6806 10 00 **slakkenwol, steenwol en dergelijke minerale wol, ook indien onderling vermengd, in bulk, in bladen of op rollen**

Zie de eerste drie alinea's van de GS-toelichting op post 6806.

Met „dergelijke minerale wol" wordt bedoeld bijvoorbeeld minerale wol die afkomstig is van mengsels van stenen en slakken en die bewerkingen ondergaat als bedoeld in de eerste alinea van de GS-toelichting op post 6806.

6806 20 10 **geëxpandeerde klei**

Zie de zesde alinea van de GS-toelichting op post 6806.

Niet-officiële geconsolideerde versie augustus 2026

6806 20 90 **andere**

Deze onderverdeling omvat:

1. geëxpandeerd vermiculiet en dergelijke geëxpandeerde minerale producten met uitzondering van klei (geëxpandeerd chloriet, perliet en obsidiaan). Zie hierover de vierde en de vijfde alinea van de GS-toelichting op post 6806.

   Geëxpandeerd chloriet en geëxpandeerd perliet behoren evenwel alleen tot deze onderverdeling voorzover het expansieproces werd beëindigd op het ogenblik dat holle korrels werden verkregen en voordat deze korrels zijn opengebarsten tot fijne, holronde lamellen. Laatstbedoeld lamelvormig product wordt voornamelijk gebruikt als filtreermiddel en niet meer als middel voor warmte-isolering of voor geluiddemping en behoort derhalve tot onderverdeling 3802 90 00 (zie de GS-toelichting op post 3802);

2. slakkenschuim en steenschuim die in de vorm van blokken, platen en dergelijke gelijkenis vertonen met het multicellulaire glas van post 7016. Zij kunnen hiervan worden onderscheiden aan de hand van dezelfde criteria die dienen ter onderscheiding van minerale wol van onderverdeling 6806 10 00 en van glaswol van post 7019;

3. door schuimvorming sterk geëxpandeerde gegranuleerde hoogovenslakken met een schijnbare dichtheid in droge staat van 300 kg/m³ of minder.

4. cenosferen, holle bolletjes hoofdzakelijk bestaande uit aluminosilicaat, een specifiek lichtgewicht bestanddeel dat is geïsoleerd uit vliegas die (in het algemeen) wordt verkregen door verbranding van steenkool in thermische energiecentrales.

[14] Update januari 2023

6806 90 00 **andere**

Zie de tekst na de sterretjes van de GS-toelichting op post 6806.

6807 Werken van asfalt of van dergelijke producten (bijvoorbeeld petroleumbitumen, koolteerpek)

6807 10 00 **op rollen**

Het bedekkingsmateriaal bedoeld bij deze onderverdeling bestaat uit ten minste drie lagen: een middenlaag van papier of karton of van andere stoffen, bijvoorbeeld weefsel van glasvezels, weefsel van jute, aluminiumfolie, vilt, vlies en twee buitenlagen (deklagen) van asfalt of van dergelijke producten. Deze deklagen kunnen ook nog andere stoffen bevatten of met andere stoffen bedekt zijn (bijvoorbeeld zand).

6809 Werken van gips of van gipspreparaten

6809 11 00 en 6809 19 00 **platen, panelen, tegels en dergelijke artikelen, niet versierd**

Deze onderverdelingen hebben betrekking op vlakke artikelen, ongeacht in welke vorm, die hoofdzakelijk worden gebruikt voor binnenmuren en plafonds.

Artikelen die enkel zijn geperforeerd, of die aan een zijde of aan beide zijden enkel met een dunne laag papier of karton of ander materiaal zijn bekleed, worden niet als versierd aangemerkt. Dit is eveneens het geval indien die artikelen enkel met een laag verf of vernis zijn bedekt. Platen, panelen, enz., versierd bijvoorbeeld met uitspringende of verzonken motieven of met in de massa of aan de oppervlakte aangebrachte ornamenten, worden ingedeeld onder onderverdeling 6809 90 00.

Onder deze onderverdelingen worden eveneens ingedeeld panelen, bestaande uit vierkante platen van gips, die aan de zijde, die de buitenzijde zal gaan vormen, zijn voorzien van een aantal gaatjes en aan de andere zijde van twee holten opgevuld met repen minerale wol en afgedekt met papier bekleed met aluminiumfolie. De panelen zijn bestemd om te dienen als een warmte-isolerende en geluiddempende bekleding van muren en plafonds.

6810 Werken van cement, van beton of van kunststeen, ook indien gewapend

Beton bestaat uit een mengsel van cement, ballaststoffen (zand, grind) en water, dat bij harding zeer hard wordt.

Gewapend beton bevat voorts, in de massa verwerkt, staven (betonijzer) of matten van staal.

Door lichtere ballaststoffen te gebruiken (bijvoorbeeld geëxpandeerde klei, bimskies, vermiculiet, gegranuleerde slakken) wordt „licht beton” verkregen.

6810 11 10 **van licht beton (op basis van bimskies, gegranuleerde slakken, enz.)**

Tot deze onderverdeling behoren blokken en stenen van poreus beton met, na verharding, een dichtheid van niet meer dan 1,7 kg/dm³. Licht beton heeft goede warmte-isolerende eigenschappen, maar heeft een geringere druksterkte dan beton met een grotere dichtheid.

6810 99 00 **andere**

Deze onderverdeling omvat niet:

1. „steenpapier” (zie de toelichting op post 3920);

Niet-officiële geconsolideerde versie augustus 2026

2. versieringsvoorwerpen voor huis en tuin bestaande uit steenpoeder en kunststof, waarbij de kunststof de voorwerpen hun wezenlijke karakter verleent (zie de toelichting op onderverdeling 3926 40 00).

Niet-officiële geconsolideerde versie augustus 2026

6812 **Bewerkte asbestvezels; mengsels samengesteld met asbest of met asbest en magnesiumcarbonaat; werken van deze mengsels of van asbest (bijvoorbeeld garens, weefsels, kleding, hoofddeksels, schoeisel, pakking), ook indien gewapend, andere dan bedoeld bij post 6811 of 6813**

6812 80 10 en 6812 80 90 **van crocidoliet**

Zie de tweede alinea van de GS-toelichting op post 2524.

6812 80 10 **bewerkte vezels; mengsels samengesteld met asbest of met asbest en magnesiumcarbonaat**

Zie voor het begrip „bewerkte vezels" de GS-toelichting op post 6812, eerste alinea. Afvallen van werken van crocidoliet moeten evenwel onder onderverdeling 2524 10 00 worden ingedeeld.

In de tweede alinea van de GS-toelichting op post 6812 worden de mengsels die tot deze onderverdeling behoren, beschreven.

Afval van werken van een mengsel samengesteld met asbest of met asbest en magnesiumcarbonaat „in stukken of in poedervorm" behoort eveneens tot deze onderverdeling.

6812 80 90 **andere**

Papier, karton en filterplaten, bestaande uit vezels van crocidoliet, papierstof en eventuele vulstoffen behoren tot deze onderverdeling indien zij 35 of meer gewichtspercenten crocidoliet bevatten. Is dat niet het geval, dan worden zij ingedeeld onder hoofdstuk 48.

Zie eveneens de GS-toelichting op post 6812.

6812 92 00 **asbestpapier, -karton en -vilt**

Papier, karton en filterplaten, bestaande uit asbestvezels, papierstof en eventueel vulstoffen, behoren tot deze onderverdeling indien zij 35 of meer gewichtspercenten asbest bevatten. Is dat niet het geval, dan worden zij ingedeeld onder hoofdstuk 48.

Zie eveneens de GS-toelichting op post 6812.

6812 99 10 **bewerkte asbestvezels; mengsels samengesteld met asbest of met asbest en magnesiumcarbonaat**

Zie voor het begrip „bewerkte asbestvezels" de eerste alinea van de GS-toelichting op post 6812. Afvallen van werken van asbest moeten evenwel onder post 2524 90 00 worden ingedeeld.

In de tweede alinea van de GS-toelichting op post 6812 worden de mengsels die tot deze onderverdeling behoren, beschreven.

Afval van werken van een mengsel samengesteld met asbest of met asbest en magnesiumcarbonaat „in stukken of in poedervorm" behoort eveneens tot deze onderverdeling.

6814 **Bewerkt mica en werken van mica, geagglomereerd of gereconstitueerd mica daaronder begrepen, ook indien op een drager van papier, van karton of van andere stoffen**

6814 10 00 **platen, bladen en strippen van geagglomereerd of gereconstitueerd mica, ook indien op een drager**

Deze onderverdeling heeft betrekking op platen, bladen of strippen voorzover zij voorkomen op handelslengte (ook indien op rollen) of voorzover zij enkel in vierkante of rechthoekige vorm zijn gesneden. In een andere dan vierkante of rechthoekige vorm gesneden, vallen deze artikelen onder onderverdeling 6814 90 00.

6814 90 00 **andere**

Deze onderverdeling omvat bijvoorbeeld bladen en plaatjes van mica die met het oog op een bepaald gebruik in een of andere vorm zijn gesneden. Zij onderscheiden zich van de onder post 2525 ingedeelde bladen of plaatjes door de verschillende kenmerken, vermeld in de GS-toelichting op post 2525.

Eveneens worden onder deze onderverdeling ingedeeld bladen en plaatjes van mica die, ook al zijn zij niet op de hiervoren omschreven wijze gesneden, een zodanige bewerking hebben ondergaan dat zij niet onder post 2525 kunnen worden ingedeeld, bijvoorbeeld gepolijste of op een drager bevestigde bladen en plaatjes.

Niet-officiële geconsolideerde versie augustus 2026

HOOFDSTUK 69

KERAMISCHE PRODUCTEN

I. PRODUCTEN VAN DIATOMEEïENAARDE OF VAN DERGELIJKE KIEZELAARDEN EN VUURVASTE PRODUCTEN

6901 00 00 **Stenen, tegels en andere keramische voorwerpen van diatomeeënaarde (bijvoorbeeld kiezelgoer, bergmeel, diatomiet) of van dergelijke kiezelaarden**

Zie onderdeel I, onder A, van de algemene opmerkingen van de GS-toelichting op dit hoofdstuk.

Tot deze post behoren bijvoorbeeld warmte-isolerende stenen, die zijn verkregen door het bakken van tevoren in een bepaalde vorm gebrachte moleraarde.

6902 **Vuurvaste stenen en tegels en dergelijke vuurvaste keramische vormstukken, voor constructiedoeleinden, andere dan van diatomeeënaarde of van dergelijke kiezelaarden**

Voor de bij deze post bedoelde vuurvaste producten gelden als twee essentiële kenmerken dat zij een vuurvastheid bezitten van ten minste 1 500 °C (bepaald volgens de ISO-aanbevelingen R 528-1966 en R 1146-1969) en dat zij daadwerkelijk zijn ontworpen voor doeleinden die een dergelijke vuurvastheid noodzakelijk maken.

Zie ook onderdeel I, onder B, van de algemene opmerkingen van de GS-toelichting op dit hoofdstuk.

6902 10 00 **bevattende, afzonderlijk of tezamen, meer dan 50 gewichtspercenten MgO, CaO of Cr_2O_3**

Zie de aanvullende GS-toelichting op onderverdeling 6902 10.

6903 **Andere vuurvaste keramische voorwerpen (bijvoorbeeld retorten, smeltkroezen, moffels, mondstukken, stoppen, dragers, schuitjes, pijpen, buizen, hulzen, staafjes), andere dan van diatomeeënaarde of van dergelijke kiezelaarden**

De eerste alinea van de toelichting op post 6902 is in haar geheel ook op deze post van toepassing. Deze post omvat dus geen draadgeleiders van gesinterd aluminiumoxide voor weefgetouwen, gereedschappen en gereedschaphouders van dit zelfde materiaal of van ander vuurvast materiaal, kogeltjes van vuurvaste aluminiumsilicaatproducten die dienen als drager van een chemisch product dat als katalysator bij bepaalde fabricageprocédés wordt gebruikt, enz.

II. ANDERE KERAMISCHE PRODUCTEN

Algemene opmerkingen

Zie voor de draagwijdte van de in de posten en onderverdelingen van dit onderdeel voorkomende uitdrukkingen „porselein", „gewoon aardewerk", „fijn aardewerk", „faience" en „gres" de algemene opmerkingen bij punt II van de GS-toelichting op dit hoofdstuk.

6904 **Baksteen, vloerstroken (hourdis), balkbekleding en dergelijke keramische artikelen**

Zie voor de criteria voor het onderscheid tussen baksteen en plavuizen, vloer- en wandtegels de GS-toelichting op post 6907.

6905 **Dakpannen, elementen voor schoorstenen, rookkanalen, bouwkundige ornamenten en ander bouwmateriaal, van keramische stoffen**

6905 10 00 **dakpannen**

Zie de tweede alinea, punt 1, van de GS-toelichting op post 6905.

Dakpannen onderscheiden zich van plavuizen, vloer- en wandtegels doordat zij in de regel voorzien zijn van neuzen, haken of andere middelen waarmee zij kunnen worden aaneengevoegd.

6905 90 00 **andere**

Tot deze onderverdeling behoren de artikelen bedoeld in de tweede alinea, de punten 2 t/m 4, van de GS-toelichting op post 6905.

Niet-officiële geconsolideerde versie augustus 2026

6909 **Apparaten en artikelen, voor chemisch of ander technisch gebruik, van keramische stoffen; troggen, bakken en dergelijke bergingsmiddelen, voor het landbouwbedrijf, van keramische stoffen; kruiken en dergelijke bergingsmiddelen, voor vervoer of voor verpakking, van keramische stoffen**

6909 11 00 **apparaten en artikelen, voor chemisch of ander technisch gebruik**

t/m 6909 19 00

Zie de tweede alinea, de punten 1 en 2, van de GS-toelichting op post 6909.

6909 12 00 **artikelen met een hardheid gelijk aan 9 of meer op de schaal van Mohs**

Zie de aanvullende GS-toelichting op onderverdeling 6909 12.

6909 90 00 **andere**

Zie de tweede alinea, de punten 3 en 4, van de GS-toelichting op post 6909.

6912 00 **Vaatwerk, andere huishoudelijke artikelen en toiletartikelen, van keramische stoffen, andere dan porselein**

Zie voor de indeling onder de verschillende onderverdelingen van deze post ook de GS-toelichting op dit hoofdstuk, in het bijzonder de algemene opmerkingen bij punt II „Andere keramische producten".

Zie voor de indeling van vaatwerk en huishoudelijke artikelen van decoratieve aard, met name voorzien van versieringsmotieven in reliëf en dergelijke, letter B van de GS-toelichting op post 6913.

1. Bierpullen worden in het algemeen ingedeeld onder deze post; zij vallen evenwel onder post 6913 indien:
   - de rand een vorm heeft of zodanig bewerkt is dat het moeilijk is eruit te drinken;
   - zij door hun vorm moeilijk te hanteren en aan de lippen te brengen zijn;
   - de reliëfversieringen zodanig of zo talrijk zijn dat de pullen niet gemakkelijk kunnen worden schoongemaakt;
   - zij in een ongebruikelijke vorm voorkomen (bijvoorbeeld doodshoofd, vrouwenborst);
   - zij zijn versierd door middel van verf van een kwaliteit die niet of minder duurzaam is.
2. Artikelen in de vorm van bierpullen waarop versieringsmotieven in reliëf en dergelijke zijn aangebracht en waarvan het inhoudsvermogen lager is dan 0,2 l, worden in het algemeen ingedeeld onder post 6913.

6912 00 21 en 6912 00 81 **van gewoon aardewerk**

Tot deze onderverdelingen behoren producten van ijzer- en kalkhoudende klei (steen- of pannenbakkersklei); de scherf is niet gesinterd en het breukvlak is mat en in de regel bruin, rood of geel van kleur.

De scherf is heterogeen en de diameter van de voor de structuur van de massa kenmerkende niet-homogene elementen (korrels, insluitsels, poriën) bedraagt meer dan 0,15 mm. Deze elementen zijn dus met het blote oog waarneembaar.

Voorts is de poreusheid (waterabsorptiecoëfficiënt) 5 gewichtspercenten of meer. Deze poreusheid dient te worden bepaald volgens onderstaande methode:

Bepaling van de waterabsorptiecoëfficiënt

Doel en definitie

Het doel van de proef is het bepalen van de waterabsorptiecoëfficiënt van de scherf. De coëfficiënt wordt uitgedrukt in een percentage van het gewicht van de scherf in droge toestand.

Voorbereiding van de monsters en uitvoering van de proef

Het aantal monsters voor ieder stuk mag niet minder dan drie bedragen. Zij worden genomen uit de geglazuurde gedeelten van eenzelfde artikel en mogen niet meer dan één geglazuurde kant hebben.

De oppervlakte van een monster moet ongeveer 30 cm^2 bedragen en de maximumdikte met inbegrip van het glazuur ongeveer 8 mm.

De monsters worden bij een temperatuur van 105 °C gedurende drie uur in een oven gedroogd en na afkoeling in een droogkast wordt het gewicht (Gd) tot op 0,05 g nauwkeurig bepaald. De monsters worden vervolgens onmiddellijk in gedistilleerd water gedompeld, zodanig dat zij niet op de bodem rusten.

Niet-officiële geconsolideerde versie augustus 2026

De monsters worden gedurende twee uur gekookt; daarna blijven ze gedurende 20 uur in het water. Vervolgens worden ze er uitgenomen en wordt het water van de oppervlakte gewist met een schone en enigszins vochtige doek. De holten en gaten worden drooggemaakt met dunne, enigszins vochtige penselen. Thans wordt het gewicht (Gv) bepaald. De waterabsorptiecoëfficiënt van de monsters wordt verkregen door de waarde van de gewichtsvermeerdering te vermenigvuldigen met 100 en te delen door het gewicht in droge toestand:

$$\frac{Gv - Gd}{Gd} \times 100$$

Waarder ing van de resultat en

Het gemiddelde van de waterabsorptiecoëfficiënten van de verschillende monsters, uitgedrukt in percenten, geeft de waterabsorptiecoëfficiënt van de scherf.

6912 00 23 en 6912 00 83

van gres

Tot deze onderverdelingen behoren producten uit klei die meestal in meerdere of mindere mate in de specie is gekleurd; zij worden gekenmerkt door een scherf die niet doorschijnend is en een compacte structuur heeft en zij zijn tot versintering toe gebakken. De ondoorschijnendheid dient te worden bepaald aan de hand van een scherf met een dikte van ten minste 3 mm en volgens de navolgende methode:

Proef ter bepaling van de doorschijnendheid

Definitie

Het schaduwbeeld van een voorwerp moet zichtbaar zijn door het 2 tot 4 mm dikke monster, dat is geplaatst in een donkere koker op 50 cm afstand van een zich eveneens in de koker bevindende nieuwe lamp met een lichtsterkte van 1 350 tot 1 500 lumen. De lamp moet worden verwisseld na 50 branduren.

Omschrijving van de apparatuur (zie bijgaand schema)

De apparatuur bestaat uit een inwendig mat-wit beschilderde koker. Aan het ene uiteinde bevindt zich de lamp (A). In het andere uiteinde is een gat, waardoor — door het monster (C) heen — het schaduwbeeld van het voorwerp (B) zichtbaar is.

De afmetingen van de koker zijn:

— lengte: de lengte van de lamp 50 cm,

— breedte en hoogte: elk ongeveer 20 cm.

De diameter van het gat is ongeveer 10 cm.

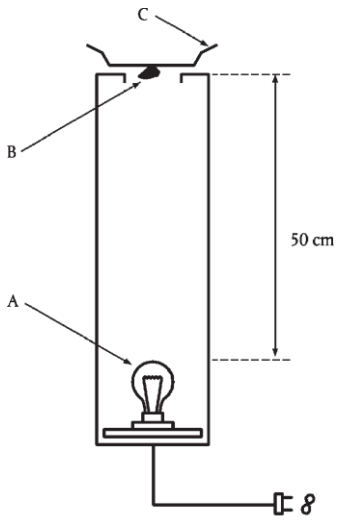



Niet-officiële geconsolideerde versie augustus 2026

Voorts is de poreusheid (waterabsorptiecoëfficiënt) 3 gewichtspercenten of minder. Deze poreusheid dient te worden bepaald volgens de methode die is omschreven in de toelichting op onderverdeling 6912 00 21.

6912 00 25 en 6912 00 85 **van faience of van fijn aardewerk**

Tot deze onderverdelingen behoren producten die worden verkregen door het bakken van een mengsel van geselecteerde kleisoorten („fijn aardewerk"), soms vermengd met veldspaat en met variabele hoeveelheden kalk (harde faience, zachte faience en tussenvormen daarvan).

De producten van faience worden gekenmerkt door een scherf waarvan het breukvlak wit of lichtgrijsachtig, room- of ivoorkleurig is en de producten van fijn aardewerk door een scherf met een breukvlak in een kleur variërend van geel tot bruin of rood-bruin. De scherf is homogeen en fijnkorrelig en de diameter van de voor de structuur kenmerkende niet-homogene elementen (korrels, insluitsels, poriën) bedraagt 0,15 mm of minder; deze elementen zijn dus niet met het blote oog waarneembaar.

Voorts is de poreusheid (waterabsorptiecoëfficiënt) 5 gewichtspercenten of meer. Deze poreusheid dient te worden bepaald volgens de methode die is omschreven in de toelichting op onderverdeling 6912 00 21.

6912 00 29 en 6912 00 89 **andere**

Tot deze onderverdeling behoren producten van keramische stoffen die niet voldoen aan de gestelde criteria voor indeling onder de andere onderverdelingen van deze post en die evenmin beantwoorden aan die voor porselein (post 6911).

6913 Beeldjes en andere versieringsvoorwerpen, van keramische stoffen

Tot deze post behoren onder meer sierborden.

Een bord wordt als „sierbord" aangemerkt indien het tegelijkertijd:

1. aan de voorzijde is voorzien van versierende motieven (bloemen, planten, landschappen, dieren, personen, mythologische figuren, symbolische voorstellingen, reproducties van artistieke of religieuze werken, enz.) die het vanwege de bedekte oppervlakte duidelijk geschikt maken voor decoratie; en
2. niet tot een tafelservies behoort; en
3. aan een of meer van de volgende voorwaarden voldoet:
   a) het aan de rand is voorzien van een of meer gaatjes, bestemd voor een koordje voor het ophangen;
   b) het wordt ingevoerd met zijn standaard waarmee het kan worden tentoongesteld en die niet zelfstandig is te gebruiken;
   c) het naar vorm, afmeting of gewicht duidelijk ongeschikt is om als gebruiksvoorwerp te dienen;
   d) het voor de vervaardiging of versiering gebruikte materiaal (in het bijzonder de verf, het metaal) het bord ongeschikt maakt om te dienen als vaatwerk of keukengerei;
   e) het te gebruiken oppervlak niet glad is (zodat het moeilijk is schoon te maken).

6913 90 10 **van gewoon aardewerk**

Zie de toelichtingen op onderverdelingen 6912 00 21 en 6912 00 81.

6913 90 93 **van faience of van fijn aardewerk**

Zie de toelichtingen op onderverdelingen 6912 00 25 en 6912 00 85.

6913 90 98 **andere**

Zie de toelichtingen op onderverdelingen 6912 00 23 en 6912 00 83 of 6912 00 29 en 6912 00 89.

Niet-officiële geconsolideerde versie augustus 2026

HOOFDSTUK 70

GLAS EN GLASWERK

Algemene opmerkingen

In de zin van dit hoofdstuk wordt met „optisch glas" bedoeld het speciale glas dat wordt gebruikt voor de vervaardiging van optische instrumenten zoals fotografietoestellen, astronomische instrumenten, waarnemingstoestellen (miscroscopen, navigatie-instrumenten, enz.), van toestellen en instrumenten voor het leger (vizierkijkers, enz.), voor laboratoria, enz., alsmede glas voor de vervaardiging van brillenglazen bestemd voor de verbetering van de gezichtsscherpte. Dit glas, waarvan tal van soorten bestaan, is meestal zeer doorzichtig en helder, alhoewel het ook in de massa gekleurd kan zijn om het min of meer absorberend te maken voor bepaalde lichtstralen. De glasmassa is volkomen homogeen, zodat zij gewoonlijk vrij is van luchtbelletjes en van slieren; ook bezit zij een brekingsindex en lichtdispersie-eigenschappen die bij gewoon glas normaal niet voorkomen.

Glasplaten met omlijsting van hout, metaal, enz. hebben het wezenlijk karakter van glas verloren en worden ingedeeld in verschillende posten, bijvoorbeeld:

1. voor het inlijsten van prenten (posten 4414 00, 8306, enz.);

2. voor machines, toestellen of vervoermiddelen (afdeling XVI of XVII);

3. voor deuren (met uitzondering van glazen douchedeuren bedoeld bij post 7020), ramen voor gebouwen enz. (posten 7610, 7610 enz.).

Update maart 2025

7001 00 **Glasscherven en ander glasafval; glasmassa**

7001 00 10 **glasscherven en ander glasafval**

Zie de eerste alinea, letter A, van de GS-toelichting op post 7001.

Het begrip „glasscherven" wordt gebruikt voor gebroken glas dat bestemd is voor hergebruik in de glasindustrie.

7001 00 91 en 7001 00 99 **glasmassa**

Zie de eerste alinea, lette B, en de tweede en de derde alinea van de GS-toelichting op post 7001.

7002 **Glas in kogels (andere dan de microbolletjes bedoeld bij post 7018), in staven, in stengels of in buizen, onbewerkt**

Deze post omvat uitsluitend halffabrikaten in ruwe staat (niet bewerkt), dat wil zeggen halffabrikaten die na het gieten, het trekken of het blazen geen andere bewerking hebben ondergaan dan eventueel het op lengte snijden van de buizen, staven en stengels of het rondsmelten of het afslijpen van de uiteinden ervan om ze zo min of meer glad te maken, teneinde het hanteren minder gevaarlijk te maken, ook indien de aldus behandelde artikelen zonder meer kunnen worden gebruikt.

7002 10 00 **kogels**

Zie de eerste alinea, punt 1, en de laatste twee alinea's van de GS-toelichting op post 7002.

7002 32 00 **van ander glas met een lineaire uitzettingscoëfficiënt van niet meer dan 5×10^{-6} per Kelvin tussen 0 °C en 300 °C**

Dit glas wordt hoofdzakelijk gekenmerkt door het ontbreken van lood, een zeer gering gehalte aan kalium en alkalische aarden en een aanzienlijke hoeveelheid boorzuur. Dit glas heeft zeer goede warmtegeleidende eigenschappen, bezit een opmerkelijke elasticiteit en is ongevoelig voor plotselinge temperatuurverschillen, eigenschappen die dit glas bijzonder geschikt maken voor de vervaardiging van glaswerk voor tafel- of keukengebruik, voor laboratoria, voor verlichtingsartikelen, enz.

7003 **Gegoten of gewalst glas in platen of profielen, ook indien voorzien van een absorberende, reflecterende of niet-reflecterende laag, doch niet op andere wijze bewerkt**

Van deze post is onder meer vuurgepolijst glas („float glass") uitgezonderd (post 7005).

Zie voor het begrip „bewerkt" ook aantekening 2, onder a), op dit hoofdstuk.

7003 12 10 t/m 7003 19 90 **in platen, niet gewapend**

Zie voor de draagwijdte van het begrip „gewapend" de voorlaatste alinea vóór de uitzonderingen van de GS-toelichting op post 7003 betreffende draadglas.

7003 12 10 t/m 7003 12 99

in de massa gekleurd of troebel gemaakt, geplateerd of voorzien van een absorberende, reflecterende of niet-reflecterende laag

Het begrip „absorberende of reflecterende laag" wordt omschreven in aantekening 2, onder c), op dit hoofdstuk. Zie voor de toepassing van het begrip „troebel gemaakt" de tweede alinea, letter B, van de GS-toelichting op post 7003.

Geplateerd glas is doorschijnend glas dat in de regel wordt vervaardigd van wit melkglas en gekleurd glas. Beide glassoorten worden in viskeuze staat op elkaar aangebracht, waardoor ze hecht met elkaar worden verbonden.

7003 20 00

draadglas in platen

Zie de toelichting op de onderverdelingen 7003 12 10 t/m 7003 19 90.

7003 30 00

profielen

Profielglas is een in een continuprocédé vervaardigd product dat onmiddellijk na het verlaten van de oven en tijdens het continu verlopende fabricageproces wordt gevormd. Vervolgens wordt het op de gewenste afmetingen afgesneden, maar na de vervaardiging wordt het niet verder bewerkt.

7004

Getrokken of geblazen glas in platen, ook indien voorzien van een absorberende, reflecterende of niet-reflecterende laag, doch niet op andere wijze bewerkt

Zie voor het begrip „bewerkt" aantekening 2, onder a), op dit hoofdstuk.

7004 20 10 t/m 7004 20 99

in de massa gekleurd of troebel gemaakt, geplateerd of voorzien van een absorberende, reflecterende of niet-reflecterende laag

Zie de toelichting op de onderverdelingen 7003 12 10 t/m 7003 12 99.

7005

Vuurgepolijst glas („float glass") en op een of beide zijden geslepen of gepolijst glas, in platen, ook indien voorzien van een absorberende, reflecterende of niet-reflecterende laag, doch niet op andere wijze bewerkt

Zie voor het begrip „bewerkt" aantekening 2, onder a), op dit hoofdstuk.

7005 10 05 t/m 7005 10 80

niet gewapend, voorzien van een absorberende, reflecterende of niet-reflecterende laag

Zie de toelichting op de onderverdelingen 7003 12 10 t/m 7003 19 90 en de eerste alinea, eerste zin, van de toelichting op de onderverdelingen 7003 12 10 t/m 7003 12 99.

7005 21 25 t/m 7005 21 80

in de massa gekleurd of troebel gemaakt, geplateerd of enkel geslepen

Zie voor het begrip „troebel gemaakt" de tweede alinea, letter B, van de GS-toelichting op post 7003.

7010

Flessen, flacons, bokalen, potten, buisjes, ampullen en andere bergingsmiddelen, van glas, voor vervoer of voor verpakking; weckglazen; stoppen, deksels en andere sluitingen, van glas

7010 90 21

verkregen uit een buis van glas

Deze bergingsmiddelen hebben een ronde doorsnede en een gelijkmatige wanddikte die gewoonlijk minder dan 2 mm bedraagt. Zij dragen geen tekens, zoals getallen, logo's en lijnen en ze hebben geen ruw gemaakt oppervlak. Bij visueel onderzoek vertoont het glas bijna geen optische vervorming.

De inhoud van deze bergingsmiddelen varieert in het algemeen van 1 tot 100 milliliter.

Ze worden hoofdzakelijk gebruikt voor het verpakken van farmaceutische of diagnostische producten.

7013

Glaswerk voor tafel-, keuken-, toilet- of kantoorgebruik, voor binnenhuisversiering of voor dergelijk gebruik, ander dan bedoeld bij post 7010 of 7018

7013 10 00

van glaskeramiek

Zie voor het begrip „glaskeramiek" de algemene opmerkingen, laatste alinea, punt 2, van de GS-toelichting op dit hoofdstuk.

Niet-officiële geconsolideerde versie augustus 2026

7013 22 10 en 7013 22 90 **van kristal**

Zie aanvullende aantekening 1 op dit hoofdstuk.

7013 33 11 t/m 7013 33 99 **van kristal**

Zie aanvullende aantekening 1 op dit hoofdstuk.

7013 41 10 en 7013 41 90 **van kristal**

Zie aanvullende aantekening 1 op dit hoofdstuk.

7013 42 00 **van glas met een lineaire uitzettingscoëfficiënt van niet meer dan 5×10^{-6} per Kelvin tussen 0 °C en 300 °C**

Zie de toelichting op onderverdeling 7002 32 00.

7013 91 10 en 7013 91 90 **van kristal**

Zie aanvullende aantekening 1 op dit hoofdstuk.

7015 **Horlogeglazen, brillenglazen (al dan niet voor de verbetering van de gezichtsscherpte) en dergelijke glazen, gebombeerd, gebogen of op dergelijke wijze bewerkt, doch niet optisch bewerkt; holle glazen, bollen en bolsegmenten voor de vervaardiging van deze glazen**

7015 10 00 **brillenglazen voor de verbetering van de gezichtsscherpte**

Zie letter C van de GS-toelichting op post 7015.

7015 90 00 **andere**

Zie de letters A en B van de GS-toelichting op post 7015.

7016 **Tegels, dakpannen en andere bouwmaterialen van gegoten of geperst glas, ook indien gewapend; glazen blokjes en ander klein glaswerk, ook indien op een drager, voor mozaïeken of voor dergelijke decoratieve doeleinden; glas in lood; multicellulair glas of schuimglas, in blokken, in panelen, in platen, in schalen of in dergelijke vormen**

Tegels van gewalst glas (bijvoorbeeld van marbrite- of marmoriteglas) zijn van deze post uitgezonderd (al naargelang van hun aard post 7003 of 7005).

7017 **Glaswerk voor laboratoria, voor apotheken of voor hygiënisch gebruik, ook indien voorzien van graad- of maataanwijzingen**

7017 10 00 **van gesmolten kwarts of van ander gesmolten siliciumdioxide**

De tot deze onderverdeling behorende producten hebben een gehalte aan siliciumdioxide van 99 of meer gewichtspercenten. Als grondstoffen voor de vervaardiging van de goederen van deze soort worden zeer zuiver kwartszand, bergkristal of vluchtige siliciumverbindingen gebruikt. Het van kwartszand vervaardigde glaswerk is ondoorzichtig of enkel doorschijnend, terwijl het van bergkristal of van vluchtige siliciumverbindingen verkregen glaswerk daarentegen volkomen helder en doorzichtig is.

7017 20 00 **van ander glas met een lineaire uitzettingscoëfficiënt van niet meer dan 5×10^{-6} per Kelvin tussen 0 °C en 300 °C**

Zie de toelichting op onderverdeling 7002 32 00.

Niet-officiële geconsolideerde versie augustus 2026

7018 **Glazen kralen, onechte parels, onechte edelstenen en dergelijk klein glaswerk, alsmede werken daarvan, andere dan fancybijouterieën; glazen ogen, andere dan prothesen; beeldjes en andere met de blaaslamp vervaardigde glazen ornamenten, andere dan fancybijouterieën; glazen microbolletjes met een diameter van niet meer dan 1 mm**

7018 10 11 en 7018 10 19 **glazen kralen**

Deze onderverdelingen omvatten:

1. de in de tweede alinea, letter A, van de GS-toelichting op post 7018 omschreven artikelen;

2. soortgelijke, eveneens als „glazen kralen" in de handel bekende artikelen, die bestaan uit glazen lichamen van grotere afmetingen (tot ongeveer de grootte van een walnoot). Deze artikelen, die vooral bestemd zijn voor de vervaardiging van halssnoeren en armbanden, komen voor in zeer verschillende vormen (kogels, halve kogels, druppels, kubusjes, spoelen, buisjes, kegels, veelvlakken, enz.) en zijn eveneens geheel doorboord.

De glazen buisjes worden enkel als glazen kralen van deze onderverdelingen aangemerkt indien de uitwendige diameter niet meer dan 4 mm en de lengte niet meer dan 24 mm bedraagt. Zij mogen niet worden verward met de speciale buisjes van genormaliseerd loodglas, van de soort die wordt gebruikt voor de vervaardiging van gloeilampen en dioden; dergelijke buisjes zijn gewoonlijk kleurloos en behoren tot post 7002.

De tot deze onderverdelingen behorende artikelen worden gewoonlijk los, in zakjes, in dozen, enz. aangeboden.

Deze onderverdelingen omvatten eveneens glazen kralen van eenzelfde afmeting en van eenzelfde kleur, die, zonder scheidingsknopen en zonder sluiting, met het oog op het vervoer en het vertoon aan een draad zijn geregen. In deze opmaak worden zij gewoonlijk tot bossen geknoopt door de losse einden van de rijgdraden aaneen te knopen en vormen derhalve geen voor normaal gebruik gereed zijnde samenvoegingen.

Daarentegen zijn van deze onderverdelingen uitgezonderd:

a) snoeren (al dan niet tot bossen geknoopt) waarvan de kralen zijn gesorteerd naar grootte of kleur (bijvoorbeeld door het regelmatig wisselen van kleur of grootte of het rijgen van de kralen in opklimmende grootte), of waarvan de kralen door knopen in de rijgdraad van elkaar zijn gescheiden (post 7117);

b) aaneengeregen kralen (ook indien zij slechts kralen van gelijke grootte, kleur of wijze van vervaardiging bevatten), die zijn voorzien van sluitingen of van dergelijke artikelen of van geringe afmeting zijn, geschikt om te worden gedragen als halssnoer (post 7117).

7018 10 11 **geslepen en mechanisch gepolijst**

De tot deze onderverdeling behorende geslepen en mechanisch gepolijste kralen onderscheiden zich van de zogenaamde „vuurgepolijste" kralen (onderverdeling 7018 10 19) door hun volkomen gladde vlakken en hun scherpe kanten. De rand van de doorboring is bovendien zeer vaak geslepen (soms ook gepolijst) en heeft scherp geslepen hoeken, die overeenkomen met die van de aangrenzende facetten. De doorboring van de zogenaamde „vuurgepolijste" kralen heeft daarentegen dikwijls een afgeronde rand, die geen scherpe hoeken met de facetten vormt.

Vooral de in de eerste alinea, punt 2, van de toelichting op de onderverdelingen 7018 10 11 en 7018 10 19 genoemde artikelen zijn zeer vaak geslepen en mechanisch gepolijst.

7018 10 30 **onechte parels**

Deze onderverdeling omvat de in de tweede alinea, letter B, van de GS-toelichting op post 7018 omschreven artikelen.

Voor wat betreft de aaneengeregen onechte parels is de toelichting op de onderverdelingen 7018 10 11 en 7018 10 19 van overeenkomstige toepassing.

7018 10 51 en 7018 10 59 **onechte edelstenen**

Tot deze onderverdelingen behoren de in de tweede alinea, letter C, van de GS-toelichting op post 7018 omschreven artikelen.

7018 10 51 **geslepen en mechanisch gepolijst**

De tot deze onderverdeling behorende geslepen en mechanisch gepolijste onechte edelstenen onderscheiden zich van dezelfde, zogenaamde „vuurgepolijste" artikelen (onderverdeling 7018 10 59) door hun volkomen gladde vlakken en hun scherpe hoeken.

7018 10 90 **andere**

Deze onderverdeling omvat onder meer onecht koraal, bolletjes en cabochons (andere dan onechte parels en onechte edelstenen) voor koppen van hoedenspelden, hangers voor oorclips en buisjes en glas voor de vervaardiging van franje.

Zie voor het onderscheid tussen de tot deze onderverdeling behorende buisjes en die welke worden aangemerkt als glazen kralen in de zin van de onderverdelingen 7018 10 11 en 7018 10 19, de tweede alinea van de toelichting op deze twee onderverdelingen.

Niet-officiële geconsolideerde versie augustus 2026

7018 20 00 **glazen microbolletjes met een diameter van niet meer dan 1 mm**

Tot deze onderverdeling behoren de in de tweede alinea, letter H, van de GS-toelichting op post 7018 omschreven artikelen.

Deze onderverdeling omvat ook holle glazen microbolletjes. [1]

[1] update juni 2019

7018 90 10 **glazen ogen; voorwerpen van klein glaswerk**

Zie de tweede alinea, de letters E en F, van de GS-toelichting op post 7018.

7018 90 90 **andere**

Tot deze onderverdeling behoren de in de tweede alinea, letter G, van de GS-toelichting op post 7018 omschreven artikelen.

7019 **Glasvezels (glaswol daaronder begrepen) en werken daarvan (bijvoorbeeld garens, rovings, weefsels)**

Zie de GS-toelichting op post 7019.Onder glasvezels vallen twee hoofdcategorieën:

7019 11 00 **Garens, versneden, met een lengte van niet meer dan 50 mm**

Zie de aanvullende GS-toelichting op onderverdeling 7019 11.

7019 12 00 **Rovings**

Zie de aanvullende GS-toelichting op onderverdeling 7019 12.

7019 13 00 **Andere garens, lonten**

Zie de aanvullende GS-toelichting op onderverdeling 7019 13.

7019 14 00 **Mechanisch gebonden matten**

Zie de aanvullende GS-toelichting op onderverdeling 7019 14.

7019 15 00 **Chemisch gebonden matten**

Zie de aanvullende GS-toelichting op onderverdeling 7019 15.

7019 61 00 **Dichte weefsels van rovings**

Zie de aanvullende GS-toelichting op onderverdeling 7019 61.

7019 62 00 **Andere dichte stoffen van rovings**

Zie de aanvullende GS-toelichting op onderverdeling 7019 62.

7019 63 00 **Dichte weefsels, met platbinding, van garen, niet bekleed of gelamineerd**

Zie de aanvullende GS-toelichting op onderverdeling 7019 63.

Tot deze onderverdeling behoren ook dichte weefsels, met platbinding, van garen, die uitsluitend zijn geïmpregneerd (bijvoorbeeld met lijm, natuurlijke harsen, kunststof).

7019 64 00 **Dichte weefsels, met platbinding, van garen, bekleed of gelamineerd**

Zie de aanvullende GS-toelichting op onderverdeling 7019 64.

Tot deze onderverdeling behoren ook dichte weefsels, met platbinding, van garen, bekleed of zowel geïmpregneerd als bekleed, in verschillende vormen (bijvoorbeeld rechthoekig of rond) gesneden, die bijvoorbeeld zijn bestemd om te worden gebruikt als barbecue-/grillmat of bakmat.

Tot deze onderverdeling behoren niet dichte weefsels met platbinding, die uitsluitend zijn geïmpregneerd of zijn vervaardigd van geïmpregneerde garens.

7019 65 00 **Open weefsels met een breedte van niet meer dan 30 cm**

Zie de aanvullende GS-toelichting op onderverdeling 7019 65.

7019 66 00 **Open weefsels met een breedte van meer dan 30 cm**

Zie de aanvullende GS-toelichting op onderverdeling 7019 66.

Tot deze onderverdeling behoren open weefsels vervaardigd van glasvezelfilamentgarens, in verschillende vormen (bijvoorbeeld rechthoekig of rond) gesneden, die bijvoorbeeld bestemd zijn om te worden gebruikt als barbecue-/grillmat of bakmat.

Niet-officiële geconsolideerde versie augustus 2026

7019 71 00 **Vliezen**

Zie de aanvullende GS-toelichting op onderverdeling 7019 71.

7019 72 00 **Andere dichte stoffen**

Zie de aanvullende GS-toelichting op onderverdeling 7019 72.

7019 73 00 **Andere open stoffen**

Zie de aanvullende GS-toelichting op onderverdeling 7019 73.

7019 80 90 **Andere**

Deze onderverdeling omvat losse vezels die bestaan uit een massa kriskras door elkaar liggende enkelvoudige filamenten van verschillende lengte (glaswol), die worden gebruikt voor warmte- of geluidsisolatie en die gewoonlijk in balen of in papieren zakken worden aangeboden

[14] Update oktober 2023

7020 00 **Ander glaswerk**

7020 00 07 en 7020 00 08 **Binnenflessen voor thermosflessen of voor andere isothermische bergingsmiddelen met vacuümisolatie**

Zie de tweede alinea, punt 4, van de GS-toelichting op post 7020.

7020 00 08 **Afgewerkt**

Als „afgewerkt” worden uitsluitend binnenflessen bedoeld die zover gereed zijn dat ze in een huis of in enige andere beschermende omhulling kunnen worden geborgen.

7020 00 80 **ander**

Deze onderverdeling omvat alle soorten douchedeuren, -wanden of -afscheidingen van glas, ook die met geheel of gedeeltelijk omkaderde profielen. Zie ook de GS-indelingsadviezen 7020 00/1 en 7020 00/2.

Update maart 2025

Niet-officiële geconsolideerde versie augustus 2026

AFDELING XIV

ECHTE EN GEKWEEKTE PARELS, EDELSTENEN EN HALFEDELSTENEN, EDELE METALEN EN METALEN GEPLATEERD MET EDELE METALEN, ALSMEDE WERKEN DAARVAN; FANCYBIJOUTERIEËN; MUNTEN

HOOFDSTUK 71

ECHTE EN GEKWEEKTE PARELS, EDELSTENEN EN HALFEDELSTENEN, EDELE METALEN EN METALEN GEPLATEERD MET EDELE METALEN, ALSMEDE WERKEN DAARVAN; FANCYBIJOUTERIEËN; MUNTEN

I. ECHTE OF GEKWEEKTE PARELS, NATUURLIJKE EN ANDERE EDELSTENEN EN HALF-EDELSTENEN

7101 **Echte of gekweekte parels, ook indien bewerkt of in stellen, doch niet aaneengeregen, gezet noch gevat; echte of gekweekte parels, tijdelijk aaneengeregen met het oog op het vervoer**

7101 10 00 **echte parels**

Zie de eerste vier alinea's van de GS-toelichting op post 7101.

7101 21 00 en 7101 22 00 **gekweekte parels**

Zie de vijfde alinea van de GS-toelichting op post 7101.

7101 21 00 **onbewerkt**

Zie de zesde alinea van de GS-toelichting op post 7101.

7101 22 00 **bewerkt**

Zie de zesde alinea van de GS-toelichting op post 7101.

7102 **Diamant, ook indien bewerkt, doch niet gevat noch gezet**

7102 10 00 **niet gesorteerd**

Zie de aanvullende GS-toelichting op onderverdeling 7102 10.

7102 21 00 en 7102 29 00 **industriediamant**

Zie de aanvullende GS-toelichting op de onderverdelingen 7102 21 en 7102 29.

7102 21 00 **onbewerkt of enkel gezaagd, gekloofd of ruw gesneden**

Zie de derde alinea van de aanvullende GS-toelichting op de onderverdelingen 7102 21 en 7102 29.

Het ruw snijden bestaat in het vormen van en het met een andere diamant slijpen van de onbewerkte steen totdat de gewenste afmetingen zijn verkregen.

7102 31 00 en 7102 39 00 **andere diamant**

Zie de aanvullende GS-toelichting op de onderverdelingen 7102 31 en 7102 39.

7102 31 00 **onbewerkt of enkel gezaagd, gekloofd of ruw gesneden**

Zie de tweede alinea van de aanvullende GS-toelichting op de onderverdelingen 7102 31 en 7102 39.

Het ruw snijden bestaat in het vormen van en het met een andere diamant slijpen van de onbewerkte steen totdat de gewenste afmetingen zijn verkregen.

Niet-officiële geconsolideerde versie augustus 2026

7103 **Natuurlijke edelstenen (halfedelstenen daaronder begrepen), andere dan diamant, ook indien bewerkt of in stellen, doch niet aaneengeregen, gevat noch gezet; natuurlijke edelstenen (halfedelstenen daaronder begrepen), andere dan diamant, niet in stellen, tijdelijk aaneengeregen met het oog op het vervoer**

7103 10 00 **onbewerkt of enkel gezaagd of ruw bewerkt**

Zie de aanvullende GS-toelichting op onderverdeling 7103 10.

Onder deze onderverdeling vallen bijvoorbeeld niet edelstenen en halfedelstenen in de vorm van doubletten of tripletten (onderverdeling 7103 91 00 of 7103 99 00).

7103 91 00 en 7103 99 00 **op andere wijze bewerkt**

Zie de aanvullende GS-toelichting op de onderverdelingen 7103 91 en 7103 99.

Doubletten of tripletten zijn twee- of drieledige stenen, verkregen door het op elkaar bevestigen van een edelsteen of halfedelsteen (de bovenkant van het doublet of triplet) op een of twee andere edelstenen of halfedelstenen, die in het algemeen van mindere kwaliteit zijn of bestaan uit andere stoffen (bijvoorbeeld gereconstrueerde stenen, glas, enz.).

Zie voor de edelstenen en halfedelstenen die niet als „op andere wijze bewerkt" in de zin van deze onderverdelingen kunnen worden beschouwd en voor de stenen die, ook wanneer zij „gevat noch gezet" zijn, tot de hoofdstukken 90 of 91 behoren, de derde en de vijfde alinea van de GS-toelichting op post 7103.

Zogenaamde „blanks" behoren tot onderverdeling 7103 10 00.

7103 91 00 **robijnen, saffieren en smaragden**

De robijn is een variëteit van korund; de rode kleur wordt veroorzaakt door sporen van chroomzouten.

De saffier is ook een variëteit van korund; de donkerblauwe kleur wordt veroorzaakt door sporen van kobaltzouten.

De smaragd is een variëteit van beryl. In het algemeen is de smaragd prismavormig. De groene kleur wordt veroorzaakt door sporen chroomoxide. Smaragd, dat iets harder dan kwarts, maar iets zachter dan korund en diamant is, dankt zijn grote waarde aan zijn kleur en doorzichtigheid. Meestal wordt een smaragd gesneden in de vorm van een rechthoek of een vierkant.

7104 **Synthetische of gereconstrueerde edelstenen of halfedelstenen, ook indien bewerkt of in stellen, doch niet aaneengeregen, gevat noch gezet; synthetische of gereconstrueerde edelstenen of halfedelstenen, niet in stellen, tijdelijk aaneengeregen met het oog op vervoer**

7104 10 00 **piëzo-elektrisch kwarts**

Zie de aanvullende GS-toelichting op onderverdeling 7104 10.

Van deze onderverdeling zijn bijvoorbeeld uitgezonderd:

a) piëzo-elektrische kristallen die vervaardigd zijn uitgaande van chemische verbindingen, bijvoorbeeld seignettezout (kaliumnatriumtartraattetrahydraat), bariumtitanaat, ammonium- en rubidiumorthomonofosfaten (onderverdeling 3824 99 96);

b) piëzo-elektrische kristallen die van natuurlijke stenen vervaardigd zijn (bijvoorbeeld kwarts of toermalijn) (post 7103);

c) piëzo-elektrische kristallen die van andere synthetische stenen dan kwarts vervaardigd zijn (onderverdeling 7104 20 00 of 7104 90 00);

d) gemonteerde piëzo-elektrische kristallen (onderverdeling 8541 60 00).

7104 20 00 **andere, onbewerkt of enkel gezaagd of ruw bewerkt**

De toelichting op onderverdeling 7103 10 00 is van overeenkomstige toepassing.

7104 90 00 **andere**

De aanvullende GS-toelichting op de onderverdelingen 7103 91 en 7103 99 is van overeenkomstige toepassing.

7105 **Poeder en stof, van natuurlijke of van synthetische edelstenen of halfedelstenen**

7105 10 00 **van diamant**

Zie de tweede, de derde en de vierde alinea van de GS-toelichting op post 7105.

Niet-officiële geconsolideerde versie augustus 2026

7105 90 00 **ander**

Hiertoe behoren met name poeder en stof van edelstenen van granaatsoorten.

II. EDELE METALEN EN METALEN GEPLATEERD MET EDELE METALEN

7106 **Zilver (verguld zilver en geplatineerd zilver daaronder begrepen), onbewerkt, halfbewerkt of in poedervorm**

7106 10 00 **poeder**

Zie voor het begrip „poeder” aanvullende aantekening 1 op dit hoofdstuk.

Poedervormige producten die, wat de korrelgrootte betreft, niet aan het criterium in aanvullende aantekening 1 op dit hoofdstuk voldoen, worden als korrels onder onderverdeling 7106 91 00 ingedeeld.

Als poeder worden niet aangemerkt afvallen die bij de bewerking van zilver of zilverlegeringen zijn ontstaan en alleen nog kunnen worden gebruikt voor het terugwinnen van het edele metaal of bij de bereiding van chemische producten, bijvoorbeeld vijlsel, veegsel en stof. Deze afvallen behoren tot post 7112.

Vijlsel dat van vreemde stoffen is ontdaan en waarvan de korrelgrootte (bijvoorbeeld door zeven) homogeen gemaakt is, moet, voorzover het de daarvoor vastgestelde kenmerken vertoont, worden aangemerkt als tot deze onderverdeling behorend poeder.

7106 91 00 **onbewerkt**

Tot deze onderverdeling behoren de in de vierde alinea, punt II, van de GS-toelichting op post 7106 omschreven producten.

Hiertoe behoren verder ingots die een speciaal voor de handel gladgemaakt oppervlak hebben en van een garantiestempel zijn voorzien.

Korrels van zilver of van zilverlegeringen vallen slechts onder deze onderverdeling indien zij niet de kenmerken vertonen van poeder zoals omschreven in aanvullende aantekening 1 op dit hoofdstuk.

Door walsen of trekken vervaardigde staven behoren tot onderverdeling 7106 92 00.

7108 **Goud (geplatineerd goud daaronder begrepen), onbewerkt, halfbewerkt of in poedervorm**

7108 11 00 **poeder**

De toelichting op onderverdeling 7106 10 00 is van overeenkomstige toepassing.

7108 12 00 **in andere onbewerkte vorm**

De toelichting op onderverdeling 7106 91 00 is van overeenkomstige toepassing.

7108 20 00 **monetair goud**

Zie de aanvullende GS-toelichting op onderverdeling 7108 20.

7110 **Platina, onbewerkt, halfbewerkt of in poedervorm**

Zie voor de indeling van de legeringen bij de onderverdelingen van deze post aanvullende aantekening 3 op dit hoofdstuk.

7110 11 00 t/m 7110 19 80 **platina**

Zie voor het begrip „platina” aanvullende aantekening 2 op dit hoofdstuk.

7110 11 00 **onbewerkt of in poedervorm**

De toelichtingen op de onderverdelingen 7106 10 00 en 7106 91 00 zijn van overeenkomstige toepassing.

7110 21 00 **onbewerkt of in poedervorm**

De toelichtingen op de onderverdelingen 7106 10 00 en 7106 91 00 zijn van overeenkomstige toepassing.

Niet-officiële geconsolideerde versie augustus 2026

7110 31 00 **onbewerkt of in poedervorm**

De toelichtingen op de onderverdelingen 7106 10 00 en 7106 91 00 zijn van overeenkomstige toepassing.

7110 41 00 **onbewerkt of in poedervorm**

De toelichtingen op de onderverdelingen 7106 10 00 en 7106 91 00 zijn van overeenkomstige toepassing.

7112 **Resten en afval, van edele metalen of van metalen geplateerd met edele metalen; andere resten en afval, bevattende edele metalen of verbindingen van edele metalen, van de soort hoofdzakelijk gebruikt voor het terugwinnen van edele metalen**

Resten en afval, van edele metalen of van metalen geplateerd met edele metalen, die zijn gesmolten en in ingots, klompen of dergelijke vormen zijn gegoten, worden ingedeeld als het onbewerkte metaal en vallen dus niet onder deze post.

III. BIJOUTERIEËN, JUWELEN, EDELSMIDSWERK EN ANDERE WERKEN

7113 **Bijouterieën en juwelen, alsmede delen daarvan, van edele metalen of van metalen geplateerd met edele metalen**

Zie de aantekeningen 2, onder A), en 9 op dit hoofdstuk.

7114 **Edelsmidswerk en delen daarvan, van edele metalen of van metalen geplateerd met edele metalen**

Zie de aantekeningen 2, onder A), en 10 op dit hoofdstuk.

7116 **Werken van echte of gekweekte parels, van natuurlijke, synthetische of gereconstrueerde edelstenen of halfedelstenen**

Zie aantekening 2, onder B), op dit hoofdstuk.

7117 **Fancybijouterieën**

Zie aantekening 11 op dit hoofdstuk.

7117 11 00 en 7117 19 00 **van onedel metaal, ook indien verzilverd, verguld of geplatineerd**

Tot deze onderverdelingen behoren eveneens:

1. kettingen van onedel metaal, die elk zodanig op lengte zijn afgepast dat ze enkel nog kunnen dienen voor het vervaardigen van een enkele fancybijouterie (bijvoorbeeld door het aanbrengen van een sluiting). De onderscheidene lengten dienen in het algemeen niet meer te bedragen dan 2 m;
2. siermotieven bedoeld in de tweede alinea, onder b), van de GS-toelichting op post 7117. Voorbeelden hiervan zijn:

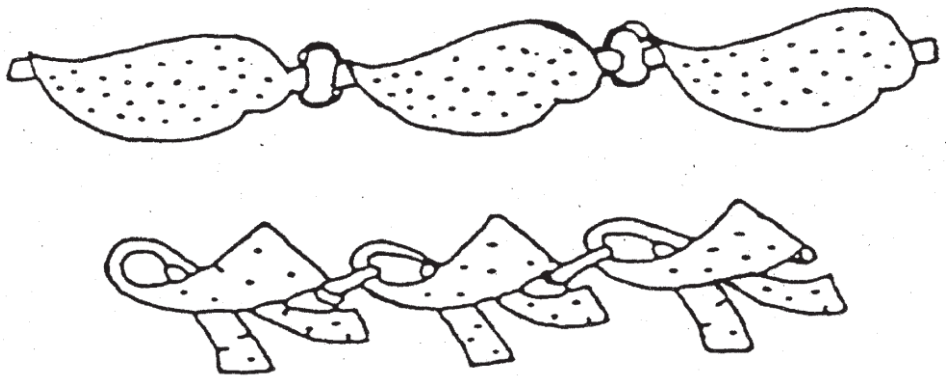

Niet-officiële geconsolideerde versie augustus 2026

AFDELING XV

ONEDELE METALEN EN WERKEN DAARVAN

Algemene opmerkingen

Schroot, resten en afvallen van non-ferrometalen, die zijn gesmolten en gegoten tot ingots, gietelingen, blokken of dergelijke vormen, worden ingedeeld als het ruwe metaal en niet als schroot, resten en afvallen. Zij worden bijvoorbeeld ingedeeld onder post 7601 (aluminium), 7801 (lood), 7901 (zink) of onder onderverdeling 8104 11 00 of 8104 19 00 (magnesium).

De uitdrukking „metaal" omvat eveneens metaal met een amorfe (niet-kristallijne) structuur, zoals metallisch glas en producten van de poedermetallurgie.

HOOFDSTUK 72

GIETIJZER, IJZER EN STAAL

Algemene opmerkingen

A. Gesmede producten kunnen indien nodig van gewalste producten worden onderscheiden aan de hand van bepaalde criteria (posten 7207, 7214, 7216, 7218, 7224 en 7228).

Indien beschikt wordt over het volledige werkstuk, dan wordt eerst het verloop van de dwarsdoorsnede onderzocht:

— indien de dwarsdoorsnede veranderingen vertoont die niet op regelmatige wijze terugkeren, dan is het product gesmeed;

— indien daarentegen de dwarsdoorsnede overal gelijk is of regelmatig terugkerende veranderingen vertoont, dan kan het product zowel gesmeed als gewalst zijn. In het laatste geval moeten alle hiernavolgende criteria in beschouwing worden genomen:

1. *Afmetingen van de dwarsdoorsnede*

Bij een grote dwarsdoorsnede (oppervlakte van de dwarsdoorsnede groter dan 150 000 mm²) gaat het waarschijnlijk om een gesmeed product. Is de dwarsdoorsnede gering (kleinste afmeting minder dan 15 mm), dan betreft het waarschijnlijk een gewalst product.

2. *Vorm van de dwarsdoorsnede*

Is de dwarsdoorsnede eenvoudig van vorm (vierkant, rond, rechthoekig, zeshoekig, enz.), dan kan het product gewalst of gesmeed zijn. Een meer gecompliceerde vorm wijst bijna altijd op producten die gesmeed zijn.

3. *Lengte*

Producten met een lengte van meer dan 5 m zijn bijna altijd gewalst; bij een geringere lengte kunnen de producten zowel gesmeed als gewalst zijn.

4. *Toleranties op de afmetingen*

De toleranties op de afmetingen van de dwarsdoorsnede zijn bij gewalste producten geringer dan bij gesmede producten.

5. *Metallografische aspecten*

Daar bij gewalste producten in de regel de reductieverhouding aanzienlijk groter is dan bij gesmede producten, is het onderscheid met behulp van de microscoop bijna altijd vast te stellen.

Daarbij moet vooral gelet worden op de insluitingen en op de structuur:

a) insluitingen in gewalste producten zijn dun en zeer lang en liggen bijna geheel evenwijdig aan de walsrichting; bij gesmede producten zijn de insluitingen minder langgerekt (nagenoeg elliptisch van vorm) en liggen niet geheel evenwijdig aan elkaar;

b) bij gewalste producten, die gehard en ontlaten zijn, vertoont de structuur na het uitgloeien vrijwel rechtlijnige en in de walsrichting lopende uitzijgingslijnen (segregatiebanden). Bij gesmede producten is dit verschijnsel veel minder sterk en soms bijna geheel afwezig.

6. *Aantallen*

Gesmede producten worden in het algemeen in betrekkelijk geringe aantallen geleverd.

Het walsen kan warm of koud geschieden. Afhankelijk van de vorm van het te walsen werkstuk en van de vorm en opstelling van de walsrollen worden vlakke producten, zoals plaat of band, ronde of veelhoekige staven, profielen met verschillende doorsneden, buizen, enz., verkregen.

Niet-officiële geconsolideerde versie augustus 2026

B. Zie voor de omschrijving van bepaalde wijzen van plastische vervorming (zoals walsen, smeden, stampen) de algemene opmerkingen, punt IV, de letters A en B, van de GS-toelichting op dit hoofdstuk.

C. Zie voor het onderscheid tussen warm gewalste of warm getrokken producten en producten die zijn verkregen door koud bewerken of koud nabewerken de algemene opmerkingen, punt IV, letter B, laatste alinea, van de GS-toelichting op dit hoofdstuk.

Sommige van de hiervoor genoemde verschillen tussen koud gewalste en warm gewalste producten kunnen ten dele of zelfs geheel verdwijnen indien de koud gewalste producten gegloeid worden; bij warm gewalste producten die een lichte koude nabehandeling hebben ondergaan, beperken de verschillen zich tot het uiterlijk aanzien en de oppervlaktehardheid.

Warm gewalste of warm getrokken staven en profielen kunnen, ter verkrijging van een betere afwerking, koud nagetrokken of op andere wijze koud nabewerkt worden, in het bijzonder door rectificeren of kalibreren. Door deze behandeling worden zij aangemerkt als zijnde door koud bewerken of koud nabewerken verkregen.

Het eenvoudig koud richten en het grof verwijderen van de laag, die tijdens de verhitting van het metaal is ontstaan, worden echter niet aangemerkt als rectificeren of kalibreren en zijn derhalve niet van invloed op de indeling van enkel warm gewalste of warm getrokken staven en profielen. Het torderen van staven heeft evenmin tot gevolg dat zij moeten worden aangemerkt als zijnde door koud nabewerken verkregen.

D. Zie voor het begrip „plateren” de algemene opmerkingen, punt IV, letter C, punt 2, onder e), van de GS-toelichting op dit hoofdstuk.

Met edele metalen geplateerde onedele metalen vallen, ongeacht de dikte van de platering, onder hoofdstuk 71 (zie de GS-toelichting op hoofdstuk 71).

E. Zie voor de bewerkingen aan het oppervlak de algemene opmerkingen, punt IV, letter C, punt 2, onder d), van de GS-toelichting op dit hoofdstuk.

F. Niet-afgewerkte smeedstukken die niet meer de kenmerken vertonen van enkel ruw voorgesmede smeedstukken van post 7207, 7218 of 7224, worden ingedeeld als de gerede artikelen en behoren in het algemeen tot hoofdstuk 82, 84, 85 of 87. Zo worden smeedstukken, van ijzer of staal, voor krukassen ingedeeld onder post 8483.

I. BASISPRODUCTEN; PRODUCTEN IN DE VORM VAN KORRELS OF VAN POEDER

7201 Gietijzer en spiegelijzer, in gietelingen, in blokken of in andere primaire vormen

Gietijzer en spiegelijzer zijn omschreven in aantekening 1, respectievelijk onder a) en onder b), op dit hoofdstuk.

Gietijzer in de zin van aantekening 1, onder a), op dit hoofdstuk, dat meer dan 6 en ten hoogste 30 gewichtspercenten mangaan bevat, moet worden ingedeeld als spiegelijzer (onderverdeling 7201 50 90). Indien een legering met dit mangaangehalte een ander element bevat in een hoger percentage dan vermeld in aantekening 1, onder a), bijvoorbeeld meer dan 8 gewichtspercenten silicium, dan moet zij worden ingedeeld als een ferrolegering, in dit geval als ferrosilicium van de onderverdelingen 7202 21 00 t/m 7202 29 90. (Bevat de legering meer dan 30 gewichtspercenten mangaan en meer dan 8 gewichtspercenten silicium, dan moet zij worden beschouwd als ferrosilicomangaan van onderverdeling 7202 30 00; bevat zij bovendien nog een ander legeringselement in een percentage vastgesteld in aantekening 1, onder c), dan is onderverdeling 7202 99 80 van toepassing.)

Gietijzer in de zin van aantekening 1, onder a), op dit hoofdstuk, geen spiegelijzer zijnde en dientengevolge behorende tot de onderverdelingen 7201 10 11 t/m 7201 50 90, bevat ten hoogste 6 gewichtspercenten mangaan. Hierbij wordt, afhankelijk van het gehalte aan legeringselementen, onderscheid gemaakt tussen niet-gelegeerd gietijzer (onderverdelingen 7201 10 11 t/m 7201 20 00) en gelegeerd gietijzer (onderverdeling 7201 50 10 of 7201 50 90).

Gezien de definitie van gelegeerd gietijzer in aanvullende aantekening 1, onder a), op dit hoofdstuk mag niet-gelegeerd gietijzer, afzonderlijk of gezamenlijk, niet meer bevatten dan:

— 0,2 gewichtspercenten chroom,

— 0,3 gewichtspercenten koper,

— 0,3 gewichtspercenten nikkel,

— 0,1 gewichtspercent van elk van de volgende elementen: aluminium, molybdeen, titaan, wolfraam, vanadium.

Niet-officiële geconsolideerde versie augustus 2026

7201 50 10 **gelegeerd gietijzer bevattende 0,3 of meer doch niet meer dan 1 gewichtspercent titaan en 0,5 of meer doch niet meer dan 1 gewichtspercent vanadium**

De producten van deze onderverdeling worden vooral gebruikt voor de vervaardiging van werkstukken die een grote slijtvastheid moeten bezitten, zoals krukassen, remtrommels, pompplunjers, walsrollen, smeedmatrijzen, ellebogen voor buisleidingen, gietvormen voor ingots.

7201 50 90 **ander**

Tot deze onderverdeling behoren onder meer:

1. nikkelhoudend gietijzer (0,5 tot 3,5 gewichtspercenten nikkel), bestemd voor de vervaardiging van werkstukken met een grote mechanische weerstand;
2. „Ni-Hard"-gietijzer (3,3 tot 5 gewichtspercenten nikkel en 1,4 tot 2,6 gewichtspercenten chroom), bestemd voor de vervaardiging van werkstukken met een grote slijtvastheid;
3. gietijzer (met een hoog gehalte aan nikkel, chroom, silicium of koper), bestemd voor de vervaardiging van werkstukken die bestand zijn tegen corrosie;
4. gietijzer (eveneens nikkel of chroom bevattend), bestemd voor de vervaardiging van hittebestendige werkstukken;
5. koperhoudend gietijzer.

7202 Ferrolegeringen

In aantekening 1, onder c), op dit hoofdstuk is een definitie gegeven van „ferrolegeringen", waarbij een bepaald gehalte aan non-ferrolegeringselementen en ijzer is vastgelegd.

Zie voor de indeling van de ferrolegeringen onder de onderverdelingen van post 7202 aanvullende aantekening 2 op dit hoofdstuk.

Zo behoort, bijvoorbeeld een ferrolegering met meer dan 30 gewichtspercenten mangaan en 8 gewichtspercenten of minder silicium tot de onderverdelingen 7202 11 20 t/m 7202 19 00. Bevat de legering daarentegen meer dan 30 gewichtspercenten mangaan en meer dan 8 gewichtspercenten silicium, dan valt zij onder onderverdeling 7202 30 00. Zo moet ferrosilicomanganoaluminium meer dan 8 gewichtspercenten silicium, meer dan 30 gewichtspercenten mangaan en meer dan 10 gewichtspercenten aluminium bevatten om onder onderverdeling 7202 99 80 te kunnen worden ingedeeld.

Binaire, ternaire of quaternaire ferrolegeringen die elders niet met name zijn omschreven, vallen onder onderverdeling 7202 99 80.

Hersmolten en tot ingots gegoten afval van de ijzer- en staalbewerking, dat de samenstelling bezit van een ferrolegering en als toeslag wordt gebruikt bij de vervaardiging van speciale staalsoorten, wordt overeenkomstig zijn aard ingedeeld onder een van de onderverdelingen van post 7202.

Tot deze post behoren geen residuen van het smelten van non-ferrometalen, die wegens hun zwavel- of fosforgehalte of wegens andere onzuiverheden niet als ferrolegeringen kunnen worden gebruikt (in het algemeen post 2620).

7202 11 20 t/m 7202 19 00 **ferromangaan**

Ferromangaan komt voor in de vorm van ruwe stukken; het breukvlak is wit en glinsterend. Het materiaal is bros en zeer hard. Het wordt gebruikt voor het onttrekken van zuurstof en zwavel aan staal, voor het op peil brengen van het koolstofgehalte en door het toevoegen van mangaan, als legeringselement.

7202 11 20 en 7202 11 80 **bevattende meer dan 2 gewichtspercenten koolstof**

Tot deze onderverdelingen behoren de zogenaamde ferromangaanlegeringen met hoog koolstofgehalte (gecarboneerd ferromangaan). De meest gebruikte kwaliteit bevat 6 tot 7 gewichtspercenten koolstof. Het mangaangehalte moet meer dan 30 gewichtspercenten bedragen, doch ligt doorgaans tussen 70 en 80 gewichtspercenten.

7202 19 00 **ander**

Tot deze onderverdeling behoren ferromangaanlegeringen met een middelmatig koolstofgehalte (1,25 tot 1,50 gewichtspercent) of met een laag koolstofgehalte (minder dan 0,75 gewichtspercent). Het mangaangehalte kan variëren van 80 tot 90 gewichtspercenten.

Deze legeringen worden gebruikt voor de vervaardiging van verschillende soorten mangaanstaal die een gering koolstofgehalte moeten hebben.

7202 21 00 t/m 7202 29 90 **ferrosilicium**

Het breukvlak van ferrosilicium is grijs en glinsterend. Het materiaal is bros. Er bestaan in de handel kwaliteiten met een siliciumgehalte dat varieert van 10 tot bijna 96 gewichtspercenten, bij een laag koolstofgehalte (van 0,1 tot 0,2 gewichtspercent).

Het materiaal wordt gebruikt voor het affineren van staal en de vervaardiging van siliciumhoudend staal (speciaal voor transformatorplaat/band of dynamoplaat/band), of (in de plaats van het duurdere silicium) als reductiemiddel (silicothermische procédés) bij andere metallurgische procédés, bijvoorbeeld in de magnesiummetallurgie.

Niet-officiële geconsolideerde versie augustus 2026

7202 30 00 **ferrosilicomangaan**

Ferrosilicomangaan komt voor in verschillende kwaliteiten, die alle meer dan 8 en ten hoogste 35 gewichtspercenten silicium, meer dan 30 en ten hoogste 75 gewichtspercenten mangaan en ten hoogste 3 gewichtspercenten koolstof bevatten.

Het wordt voor ongeveer dezelfde doeleinden gebruikt als ferrosilicium, maar door de gecombineerde werking van het silicium en het mangaan worden insluitingen van niet-metalen tot een minimum teruggebracht en vindt bovendien een sterkere desoxidatie plaats.

7202 41 10 t/m 7202 49 90 **ferrochroom**

Ferrochroom bestaat uit zeer harde, kristallijne stukken met soms sterk ontwikkelde kristallen.

Het materiaal bevat doorgaans 60 tot 75 gewichtspercenten chroom. Het koolstofgehalte bedraagt 4 tot 10 gewichtspercenten bij gewoon ferrochroom, doch dit kan tot 0,01 gewichtspercent dalen, waarbij de brosheid afneemt. Het wordt gebruikt voor de vervaardiging van chroomstaal.

7202 50 00 **ferrosilicochroom**

Ferrosilicochroom bevat doorgaans 30 gewichtspercenten silicium en 50 gewichtspercenten chroom, terwijl evenals bij ferrochroom het koolstofgehalte hoog of zeer gering kan zijn.

Het materiaal wordt voor dezelfde doeleinden gebruikt als ferrochroom; de aanwezigheid van silicium vergemakkelijkt de desoxidatie van het staal.

7202 60 00 **ferronikkel**

Ferronikkel van deze onderverdeling bevat minder dan 0,5 gewichtspercent zwavel en wordt in het algemeen gebruikt als legeringselement bij de vervaardiging van nikkelstaal.

Ferronikkel met een zwavelgehalte van 0,5 gewichtspercent of meer kan als zodanig niet worden gebruikt voor de vervaardiging van nikkelhoudende staalsoorten; het wordt beschouwd als een tussenproduct in de nikkelmetallurgie en moet daarom worden ingedeeld onder post 7501.

Bepaalde legeringen daarentegen, die in de techniek als nikkelijzer bekend zijn en gebruikt worden voor de vervaardiging van speciale corrosie- en hittebestendige gietstukken, behoren tot de onderhavige onderverdeling. Dit is onder meer het geval voor bepaalde soorten austenitisch gietijzer, die onder diverse benamingen in de handel worden gebracht en die ten hoogste 36 gewichtspercenten nikkel, 6 gewichtspercenten chroom, 6 gewichtspercenten silicium en voorts meer dan 2 gewichtspercenten koolstof en eventueel kleine hoeveelheden andere elementen (aluminium, mangaan, koper, enz.) bevatten. In de zin van de gecombineerde nomenclatuur kunnen deze producten niet als gietijzer worden ingedeeld omdat het nikkelgehalte hoger is dan 10 gewichtspercenten, en evenmin als staal omdat hun koolstofgehalte hoger is dan 2 gewichtspercenten.

7202 99 80 **andere**

Tot deze onderverdeling behoren inter alia ferrosilicocalcium, ferromanganotitanium, ferrosiliconikkel, ferrosilicoaluminocalcium, ferroaluminium, ferrosilicoaluminium en ferrosilicomanganoaluminium.

Ferroaluminium bevat doorgaans 12 tot 30 gewichtspercenten aluminium.

Sommige soorten ferroaluminium worden soms rechtstreeks gebruikt voor het gieten van speciale onderdelen, dit wegens hun grote corrosiebestendigheid, ook bij hoge temperaturen, en wegens hun magnetische en thermische eigenschappen.

Ferrosilicoaluminium kan verschillend van samenstelling zijn, bijvoorbeeld met gehalten, uitgedrukt in gewichtspercenten, van:

— 45 % silicium en 20 tot 25 % aluminium;

— 65 tot 75 % silicium, meer dan 10 en ten hoogste 15 % aluminium en 3 tot 4 % titaan;

— 20 tot 25 % silicium, 20 tot 25 % mangaan, meer dan 10 en ten hoogste 12 % aluminium.

Ferrosilicomanganoaluminium bevat doorgaans 20 gewichtspercenten silicium, 35 gewichtspercenten mangaan en meer dan 10 en ten hoogste 12 gewichtspercenten aluminium.

7203 **Ferroproducten verkregen door het rechtstreeks reduceren van ijzererts en andere sponsachtige ferroproducten, in blokken, in pellets of in dergelijke vormen; ijzer met een zuiverheid van ten minste 99,94 gewichtspercenten, in blokken, in pellets of in dergelijke vormen**

7203 90 00 **andere**

Naast de in het tweede deel van de omschrijving van deze post genoemde producten, die worden omschreven in de voorlaatste alinea van de GS-toelichting op post 7203, omvat deze onderverdeling sponsachtige ferroproducten die op andere wijze dan door rechtstreekse reductie van ijzererts zijn verkregen, dat wil zeggen ferroproducten die zijn verkregen door atomisering van gietijzer.

Niet-officiële geconsolideerde versie augustus 2026

7204 **Resten en afval, van gietijzer, van ijzer of van staal (schroot); afvalingots van ijzer of van staal**

Naast de bij letter A van de GS-toelichting op post 7204 omschreven resten en afval behoren als zodanig ook tot deze post gebruikte spoorstaven (rails) met een lengte van minder dan 1,50 m (zie de toelichting op onderverdeling 7302 10 90).

7204 41 10 **draaisel, krullen, spanen, slijpsel, zaagsel en vijlsel**

Deze onderverdeling omvat geen slijpsel en vijlsel die (bijvoorbeeld langs magnetische weg) gezuiverd zijn van andere stoffen en die een uniforme korrelgrootte bezitten (bijvoorbeeld door zeven). Deze producten vallen, afhankelijk van de korrelgrootte (zie in dit verband aantekening 8, onder b), op afdeling XV en aantekening 1, onder h), op dit hoofdstuk), onder onderverdeling 7205 10 00, 7205 21 00 of 7205 29 00.

7204 49 10 **gefragmenteerd**

Onder gefragmenteerde resten en afval worden verstaan producten waarvan 95 gewichtspercenten niet meer meten dan 200 mm.

7204 49 90 **andere**

Deze onderverdeling omvat losse resten en afval, bijvoorbeeld bestaande uit een mengsel van gietijzer, vertind ijzer en staal van uiteenlopende kwaliteit.

7204 50 00 **afvalingots**

Afvalingots met de chemische samenstelling van een ferrolegering, die als toeslag bij de fabricage van speciale staalsoorten worden gebruikt, moeten, afhankelijk van hun samenstelling, worden ingedeeld onder een van de onderverdelingen van post 7202.

7205 **Korrels en poeder, van gietijzer, van spiegelijzer, van ijzer of van staal**

7205 21 00 en 7205 29 00 **poeder**

Aan het poeder kunnen legeringselementen toegevoegd zijn, hetzij met het oog op bepaalde onder letter B van de GS-toelichting op post 7205 aangehaalde toepassingen, hetzij als beschermend element (bijvoorbeeld zink) om het gevaar van spontane verbranding van het ijzer tegen te gaan.

II. IJZER EN NIET-GELEGEERD STAAL

7208 **Gewalste platte producten, van ijzer of van niet-gelegeerd staal, met een breedte van 600 mm of meer, warm gewalst, niet geplateerd noch bekleed**

Onder „opnieuw walsen" in de zin van de onderverdelingen van deze post wordt slechts de bewerking verstaan waarbij het metaal tussen twee in tegengestelde richting draaiende rollen wordt gevoerd waardoor de dikte wordt verminderd. Deze bewerking kan een verbetering van het oppervlak van het metaal of van zijn mechanische eigenschappen ten gevolge hebben. Het begrip „opnieuw walsen" omvat echter noch het enkel koud nawalsen („skin pass") dat de dikte slechts in geringe mate vermindert, noch een andere bewerking die het metaal vervormt maar de dikte niet vermindert.

7208 90 20 en 7208 90 80 **enkel aan het oppervlak bewerkt of enkel anders dan haaks gesneden**

Deze onderverdelingen omvatten warm gewalste platte producten die een of meer van de bewerkingen aan het oppervlak hebben ondergaan die in de tweede alinea, de punten 3 t/m 5, van de GS-toelichting op post 7208 zijn genoemd en/of die anders dan haaks zijn gesneden.

Tot deze onderverdelingen behoren mede warm gewalste platte producten die na het walsen bijvoorbeeld zijn geperforeerd of afgeschuind of waarvan de hoeken zijn afgerond.

Producten met direct bij het walsen verkregen motieven in reliëf worden evenwel niet geacht te zijn bewerkt in de zin van deze onderverdelingen.

7209 **Gewalste platte producten, van ijzer of van niet-gelegeerd staal, met een breedte van 600 mm of meer, koud gewalst, niet geplateerd noch bekleed**

7209 90 20 en 7209 90 80 **andere**

De toelichting op onderverdelingen 7208 90 20 en 7208 90 80 is van overeenkomstige toepassing.

Niet-officiële geconsolideerde versie augustus 2026

7210 **Gewalste platte producten, van ijzer of van niet-gelegeerd staal, met een breedte van 600 mm of meer, geplateerd of bekleed**

Als „geplateerd" worden beschouwd producten die aan het oppervlak zijn bewerkt op de wijze als omschreven in de algemene opmerkingen, punt IV, letter C, punt 2, onder e), van de GS-toelichting op dit hoofdstuk en als „bekleed" producten die een van de in bovengenoemd onderdeel van de algemene opmerkingen, onder d), de punten 4 en 5, genoemde behandelingen hebben ondergaan.

Deze post omvat ook dunne platte stalen platen voor whiteboards, waarvan het oppervlak is bewerkt (zie ook de toelichting op post 9610).[6]

[6] Update september 2020

7210 12 20 **blik**

Deze onderverdeling omvat geen gevernist blik (onderverdeling 7210 70 10).

7210 20 00 **verlood**

Tot deze onderverdeling behoort het zogenaamde „terneblik". Hieronder verstaat men gewalste platte producten met een dikte van minder dan 0,5 mm, die, door elektrolyse of door onderdompeling in een bad gesmolten metaal, zijn bekleed met een laag bestaande uit een tin-loodlegering. Het loodgehalte op beide zijden mag niet hoger zijn dan 120 g/m² van het product.

7210 30 00 **elektrolytisch verzinkt**

Zie de aanvullende GS-toelichting op de onderverdelingen 7210 30, 7210 41 en 7210 49.

7210 41 00 **gegolfd**

Zie de zesde alinea van de GS-toelichting op post 7208.

7210 61 00 **bekleed met aluminium-zinklegeringen**

Tot deze onderverdeling behoren gewalste platte producten die zijn bekleed met legeringen waarin het gewichtspercentage aluminium dat van zink overtreft. Andere legeringselementen zijn toegestaan.

7210 90 80 **andere**

Naast geëmailleerde producten omvat deze onderverdeling onder andere verzilverde, vergulde of geplatineerde producten, dat wil zeggen producten waarbij de bekleding van edelmetaal op andere wijze dan door plateren is aangebracht. In hoofdzaak geschiedt dit door elektrolyse, spuiten (schooperen) en opdampen in vacuüm. Zie in dit verband de GS-toelichting, punt IV, letter C, punt 2, onder d), punt 4, van de algemene opmerkingen op dit hoofdstuk.

7211 **Gewalste platte producten, van ijzer of van niet-gelegeerd staal, met een breedte van minder dan 600 mm, niet geplateerd noch bekleed**

Deze post omvat geen gewalste platte producten die niet haaks zijn gesneden, ook al bedraagt de breedte minder dan 600 mm (post 7208).

7212 **Gewalste platte producten, van ijzer of van niet-gelegeerd staal, met een breedte van minder dan 600 mm, geplateerd of bekleed**

De toelichting op post 7210 en zijn onderverdelingen is van overeenkomstige toepassing.

Deze post omvat dunne platte stalen platen voor whiteboards, waarvan het oppervlak is bewerkt (zie ook de toelichting op post 9610).[6]

[6] Update september 2020

7212 10 10 **blik, enkel aan het oppervlak bewerkt**

Deze onderverdeling omvat geen blik, enkel gevernist (onderverdeling 7212 40 20).

7212 50 61 **bekleed met aluminium-zinklegeringen**

De toelichting op onderverdeling 7210 61 00 is van overeenkomstige toepassing.

7214 **Staven van ijzer of van niet-gelegeerd staal, enkel gesmeed, warm gewalst, warm getrokken of warm geperst, ook indien na het walsen getordeerd**

Niet-officiële geconsolideerde versie augustus 2026

7214 10 00 **gesmeed**

Zie voor het onderscheid tussen gesmede en gewalste producten letter A van de algemene opmerkingen van de toelichting op dit hoofdstuk.

7215 Andere staven van ijzer of van niet-gelegeerd staal

7215 50 11 t/m 7215 5080 **andere, enkel door koud bewerken of koud nabewerken verkregen**

Warmgewalste staven kunnen koud nabewerkt worden door trekken of andere behandelingen, met name rectificatie en kalibratie, om het product beter af te werken. De betere afwerking bestaat uit het terugbrengen van diameter- en ovaalafwijkingen, en het verwijderen van fouten aan het oppervlak zoals haarscheurtjes en ontkoolde zones. Door deze behandeling kunnen ze worden ingedeeld onder „koud bewerken" of „koud nabewerken". Zij hebben doorgaans een glad of homogeen oppervlak. Zij zijn vrij van groeven en andere fouten aan het oppervlak, hoewel zij, afhankelijk van de mate van rectificatie, een zeer geringe tot gemiddelde ruwheid kunnen hebben.

Oppervlakbehandelingen naast bovengenoemde, zoals polijsten, zijn uitgesloten (zie de toelichting bij onderverdeling 7215 90 00).

7215 90 00 **andere**

Deze onderverdeling omvat gesmede, warm gewalste of warm getrokken staven, alsmede staven die door koud bewerken of koud nabewerken zijn verkregen, die:

1. aan het oppervlak verder zijn bewerkt dan de in de vierde alinea, de punten 1 t/m 3, van de GS-toelichting op post 7214 genoemde staven, bijvoorbeeld staven die zijn gepolijst, kunstmatig geoxideerd, gefosfateerd, geoxalateerd, bekleed of geplateerd, of
2. mechanisch zijn bewerkt, zoals doorboord of gekalibreerd.

7216 Profielen van ijzer of van niet-gelegeerd staal

Van deze post zijn uitgezonderd de in de toelichting op post 7308 omschreven geperforeerde hoek- en U-profielen en „Halfen"-profielen.

7216 32 11 **met flenzen met evenwijdige vlakken**

Tot deze onderverdeling behoren uitsluitend profielen waarvan de vlakken van de flenzen zowel aan de binnen- als aan de buitenzijde evenwijdig lopen.

De profielen hebben de volgende vorm:



7216 32 91 **met flenzen met evenwijdige vlakken**

Zie de toelichting op onderverdeling 7216 32 11.

Niet-officiële geconsolideerde versie augustus 2026

7216 50 91 **platbulbstaal**

Deze onderverdeling omvat producten met een over de gehele lengte gelijke dwarsdoorsnede overeenkomstig het hieronder opgenomen model en met een breedte van in het algemeen minder dan 430 mm. De hoogte van de bulb „a” bedraagt in het algemeen 1/7 van de breedte „b” van het platbulbstaal.

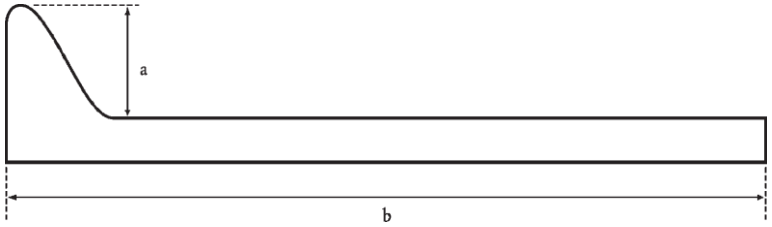

Niet-officiële geconsolideerde versie augustus 2026

7216 69 00 **andere**

Tot deze onderverdeling behoren bijvoorbeeld profielen die door trekken, waarbij een vermindering van de dikte ontstaat, koud zijn bewerkt of nabewerkt.

7216 91 10 en 7216 91 80 **door koud bewerken of door koud nabewerken verkregen uit gewalste platte producten**

De toelichting op de onderverdeling 7215 90 00 is van overeenkomstige toepassing.

7216 91 10 **profielplaten**

Profielplaten worden voornamelijk als gevelbekleding gebruikt.

Zij kunnen de volgende vorm hebben:

Tot deze onderverdeling behoren geen profielplaten met bevestigingsinrichtingen (onderverdeling 7308 90 59).

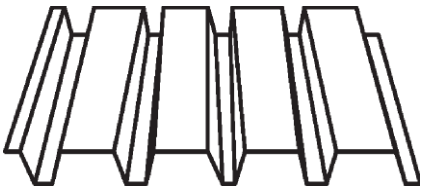

7216 99 00 **andere**

De toelichting op onderverdeling 7215 90 00 is van overeenkomstige toepassing.

III. ROESTVRIJ STAAL

7219 **Gewalste platte producten van roestvrij staal, met een breedte van 600 mm of meer**

7219 90 20 en 7219 90 80 **andere**

Deze onderverdelingen omvatten warm of koud gewalste platte producten die aan het oppervlak een of meer van de in de algemene opmerkingen onder punt IV, letter C, punt 2, onder d) en e), van de GS-toelichting op dit hoofdstuk genoemde behandelingen hebben ondergaan of die anders dan haaks zijn gesneden.

Tot deze onderverdelingen behoren mede warm of koud gewalste platte producten die na het walsen zijn geperforeerd of afgeschuind of waarvan de hoeken zijn afgerond.

7220 **Gewalste platte producten van roestvrij staal, met een breedte van minder dan 600 mm**

Deze post omvat geen andere gewalste platte producten dan haaks gesneden producten, ook al bedraagt de breedte minder dan 600 mm (post 7219).

IV. ANDER GELEGEERD STAAL; HOLLE STAVEN VOOR BORINGEN VAN GELEGEERD OF VAN NIET-GELEGEERD STAAL

7225 **Gewalste platte producten van ander gelegeerd staal, met een breedte van 600 mm of meer**

7225 11 00 **met georiënteerde korrel**

De magnetische eigenschappen van gewalste platte producten met georiënteerde korrel parallel aan de walsrichting zijn aanzienlijk beter dan die met georiënteerde korrel loodrecht op de walsrichting (zogenaamde „Goss-textuur”). Deze producten zijn doorgaans bekleed met een isolerende laag, die in het algemeen uit een glasachtige film (hoofdzakelijk van magnesiumsilicaten) bestaat.

7226 **Gewalste platte producten van ander gelegeerd staal, met een breedte van minder dan 600 mm**

7226 11 00 **met georiënteerde korrel**

Zie de toelichting op onderverdeling 7225 11 00.

Niet-officiële geconsolideerde versie augustus 2026

7226 99 10 **elektrolytisch verzinkt**

Zie de aanvullende GS-toelichting op de onderverdelingen 7210 30, 7210 41 en 7210 49.

7226 99 30 **op andere wijze verzinkt**

Zie de aanvullende GS-toelichting op de onderverdelingen 7210 30, 7210 41 en 7210 49.

7227 **Walsdraad van ander gelegeerd staal**

7227 90 95 **ander**

Deze onderverdeling omvat in het bijzonder lasdraad, ander dan bedoeld bij post 8311.

7228 **Staven en profielen van ander gelegeerd staal; holle staven voor boringen van gelegeerd of van niet-gelegeerd staal**

7228 40 10 **andere staven, enkel gesmeed**

en 7228 40 90

Zie voor het onderscheid tussen gesmede en gewalste producten letter A van de algemene opmerkingen op dit hoofdstuk.

Niet-officiële geconsolideerde versie augustus 2026

HOOFDSTUK 73

WERKEN VAN GIETIJZER, VAN IJZER EN VAN STAAL

7301 **Damwandprofielen van ijzer of van staal, ook indien van gaten voorzien of bestaande uit aaneengezette delen; gelaste profielen van ijzer of van staal**

De twee onderverdelingen van deze post omvatten eveneens de damwandprofielen en de gelaste profielen die bewerkingen hebben ondergaan als perforeren, torderen, enz., voorzover zij door deze bewerkingen niet het karakter hebben gekregen van elders in te delen artikelen.

7301 20 00 **gelaste profielen**

Deze onderverdeling omvat geen geperforeerde hoek- en U-profielen en „Halfen”-profielen (post 7308).

7302 **Bestanddelen van spoorbanen, van gietijzer, van ijzer of van staal: spoorstaven (rails), contrarails en heugels voor tandradbanen, wisseltongen, puntstukken, wisselstangen en andere bestanddelen van kruisingen en wissels, dwarsliggers, lasplaten, spoorstoelen, wiggen, onderlegplaten, klemplaten, dwarsplaten en dwarsstangen en andere bestanddelen, voor het leggen, het verbinden of het bevestigen van rails**

7302 10 10 **stroomgeleiders, gedeeltelijk van non-ferrometaal**

Onder deze onderverdeling vallen uitsluitend contrarails (stroomrails) — dus geen looprails — waarvan het contactoppervlak bestaat uit non-ferrometaal (aluminium, koper) of die voorzien zijn van aansluitstukken van non-ferrometaal.

De onder deze onderverdeling vallende contactrails, ook wel derde (of vierde) rails of stroomrails genoemd, bezitten een doorsnede gelijk aan die van gewone looprails (dubbele kop of dubbele T, rechthoekig, trapeziumvormig, enz.), doch zijn doorgaans uit een zachtere staalsoort vervaardigd, omdat bij contactrails de mechanische eigenschappen minder belangrijk zijn dan de elektrische; zo bedraagt de specifieke elektrische weerstand bij staal voor looprails ongeveer $0{,}19 \times 10^{-6}$ ohm·m en bij staal met een laag koolstofgehalte (circa 0,08 gewichtspercent) en een laag mangaangehalte (0,20 gewichtspercent) slechts 0,11 en bij armcoijzer (nagenoeg zuiver ijzer: 99,9 %) zelfs niet meer dan 0,10 ohm·m.

Bij contactrails kan het contactoppervlak zich aan de boven-, zij- of onderkant bevinden. In veel gevallen is een beschermende harslaag aangebracht, die alleen het aanrakingsvlak voor de contactschoen vrijlaat.

7302 1022 en 7302 10 28 **vignolerails**

De vignolerail, genoemd naar de uitvinder, is het type rail dat in de regel wordt gebruikt voor gewone spoorbanen en hogesnelheidsbanen, alsmede voor bergspoorbanen en voor lokale spoorwegnetten.

Het railprofiel heeft het volgende aanzien:



7302 10 40 **groefrails**

Groefrails zijn speciale rails voor trams en industrieel gebruik, bijvoorbeeld voor kranen en laadbruggen.

Het profiel van de rail is zo ontworpen dat de flens van het wiel in de groef past.

Het railprofiel heeft het volgende aanzien:



Niet-officiële geconsolideerde versie augustus 2026

73021090 **gebruikte**

Gebruikte spoorstaven (rails) die zijn te beschouwen als schroot in de zin van post 7204, bijvoorbeeld verwrongen rails en railstukken met een lengte van minder dan 1,50 m, behoren niet tot deze onderverdeling.

730300 **Buizen, pijpen en holle profielen, van gietijzer**

73030010 **buizen en pijpen, van de soort gebruikt voor drukleidingen**

Deze onderverdeling omvat buizen en pijpen van gietijzer, die gewoonlijk voor het transport (vaak onder de grond) van gas en water worden gebruikt en die aan een druk van ten minste 10,13 bar kunnen worden blootgesteld. Deze buizen en pijpen worden bijna uitsluitend vervaardigd van gietijzer met een bijzonder grote rekbaarheid en sterkte (treksterkte ten minste 420 MPa). Ze moeten uitzonderlijk goede mechanische eigenschappen (vooral wat de vervormbaarheid betreft) hebben, om ook bij geleidelijke bodembewegingen niet te breken. De rekgrens bedraagt dan ook ten minste 300 MPa.

7304 **Buizen, pijpen en holle profielen, naadloos, van ijzer of van staal**

Als buizen en pijpen worden evenwel niet aangemerkt dergelijke artikelen waarvan de lengte niet meer bedraagt dan tweemaal de grootste uitwendige diameter. Naargelang van het geval moeten ze worden behandeld als hulpstukken voor buisleidingen (post 7307) of als sluitringen (post 7318).

Deze post omvat ook artikelen met schroefdraad, ongeacht de verhouding van het deel met schroefdraad ten opzichte van de totale lengte van het artikel (zie ook de GS-toelichting bij hoofdstuk 73, Algemene opmerkingen, punt 1)).

73043120 **precisiebuizen**

Deze buizen worden gekenmerkt door een glad, blank of gepolijst oppervlak aan de binnen- of buitenkant en door toleranties die kleiner zijn dan bij warm afgewerkte buizen.

De buizen beantwoorden aan de voorschriften van ISO-norm 3304 en aan de hieruit voortvloeiende nationale normen. Ze worden gebruikt voor hydraulische of pneumatische systemen, schokbrekers, hydraulische of pneumatische veringen en in het algemeen bij de vervaardiging van onderdelen voor automobielen, motoren of machines.

Buizen daarentegen die beantwoorden aan de ISO-normen 6759 en 9329 en aan de nationale normen ter zake, worden gebruikt als leidingen in drukvaten: ketels, oververhitters, warmtewisselaars en voorwarmers voor elektrische centrales, wanneer de toleranties van precisiebuizen zijn vereist.

73043910 **onbewerkt, recht en op alle plaatsen van gelijke wanddikte, uitsluitend bestemd om te worden verwerkt tot buizen en pijpen van ander profiel of van andere wanddikte**

Hieronder vallen naadloze stalen buizen, die voornamelijk worden verkregen door doorboren en warm walsen of door doorboren en warm trekken; ze worden gewoonlijk aangeduid als niet-afgewerkte buizen. Ze zijn bestemd om te worden verwerkt tot buizen van ander profiel of van andere wanddikte met geringere toleranties dan het uitgangsmateriaal.

Ze worden aangeboden met afgezaagde en afgebraamde uiteinden zonder verdere afwerking. Het oppervlak aan de buiten- en binnenkant is ruw en niet van de walshuid ontdaan en derhalve niet glanzend. Ze zijn ook niet geolied, verzinkt of gevernist.

73043952
en
73043958 **buizen met schroefdraad of van schroefdraad te voorzien, gasbuizen genoemd**

Deze buizen worden verkregen door warm walsen en kalibreren. De uitwendige diameter ligt tussen 13,5 en 165,1 mm en ze worden afgeleverd met gladde uiteinden of met schroefdraad en mof. Het oppervlak is hetzij onbewerkt hetzij bekleed met een laag zink of een ander beschermend product, bijvoorbeeld kunststof of bitumen.

Door de warme afwerking hebben deze buizen mechanische eigenschappen waardoor ze op het werk zelf op lengte kunnen worden gezaagd, gebogen en eventueel van schroefdraad kunnen worden voorzien.

Ze worden hoofdzakelijk gebruikt voor de distributie van stoom, gas en water in gebouwen.

Ze voldoen aan de voorschriften van ISO-norm 65 en de nationale normen ter zake.

73044910 **onbewerkt, recht en op alle plaatsen van gelijke wanddikte, uitsluitend bestemd om te worden verwerkt tot buizen en pijpen van ander profiel of van andere wanddikte**

Zie de toelichting op onderverdeling 7304 39 10.

73045181 **precisiebuizen**

Zie de toelichting op onderverdeling 7304 31 20.

Niet-officiële geconsolideerde versie augustus 2026

7304 59 10 **onbewerkt, recht en op alle plaatsen van gelijke wanddikte, uitsluitend bestemd om te worden verwerkt tot buizen en pijpen van ander profiel of van andere wanddikte**

Zie de toelichting op onderverdeling 7304 39 10.

7305 **Andere buizen en pijpen (bijvoorbeeld gelast, geklonken, genageld, gefelst), met een rond profiel en met een uitwendige diameter van meer dan 406,4 mm, van ijzer of van staal**

De toelichting op post 7304 is van overeenkomstige toepassing.

7306 **Andere buizen, pijpen en holle profielen (bijvoorbeeld gelast, geklonken, genageld, gefelst of met enkel tegen elkaar liggende randen), van ijzer of van staal**

De toelichting op post 7304 is van overeenkomstige toepassing.

7306 30 11 en 7306 30 19 **precisiebuizen, met een wanddikte**

Deze onderverdelingen omvatten zowel enkel gekalibreerde precisiebuizen als door koud trekken nabewerkte precisiebuizen.

1. *Enkel gekalibreerde buizen*

   Deze buizen worden in de regel verkregen door continulassen zonder toevoeging van metaal, door weerstandlassen of door inductielassen van opgerolde warm of koud gewalste platte producten, nadat deze in de lengterichting koud zijn gevormd.

   In de meeste gevallen is het oppervlak ontdaan van de walshuid en zijn er, als gevolg van de smering bij het vormen, lassen en kalibreren, olieresten aanwezig. De buitenkant vertoont geen lasbraam, want deze is onmiddellijk na het lassen verwijderd. In een aantal gevallen is de lasbraam ook aan de binnenkant van het product verwijderd.

   Na het koud vormen en het koud kalibreren worden deze buizen koud gehard afgeleverd, tenzij herstel van de structuur door een thermische behandeling wordt verlangd.

   Deze buizen worden hoofdzakelijk gebruikt voor de vervaardiging van onderdelen voor automobielen of machines, metalen meubelen, fietsframes, kinderwagens, hekken en balustrades.

   Ze voldoen aan de voorschriften van ISO-norm 3306 en aan de nationale normen ter zake.

2. *Gelaste getrokken buizen*

   Deze buizen onderscheiden zich van enkel gekalibreerde precisiebuizen door het feit dat er geen enkel spoor van een lasbraam aan de binnen- of buitenzijde van de buis te vinden is en door de kleinere toleranties.

   Het gebruik ervan is gelijk aan dat van de buizen van de onderverdelingen 7304 31 20 en 7304 51 81.

   Ze voldoen aan ISO-norm 3305 en, als ze worden gebruikt voor drukketels, aan de ISO-normen 6758 en 9330.

7306 30 41 en 7306 30 49 **buizen met schroefdraad of van schroefdraad te voorzien (zogenaamde gasbuizen)**

Deze buizen worden vervaardigd door smeedlassen na warm te zijn gevormd. Zie voor de overige kenmerken en het gebruik van deze buizen de toelichting op de onderverdelingen 7304 39 52 en 7304 39 58.

7306 50 20 **precisiebuizen**

Zie de toelichting op de onderverdelingen 7306 30 11 en 7306 30 19.

7307 **Hulpstukken (fittings) voor buisleidingen (bijvoorbeeld verbindingsstukken, ellebogen, moffen), van gietijzer, van ijzer of van staal**

7307 11 10 en 7307 11 90 **van niet-smeedbaar gietijzer**

Het begrip „niet-smeedbaar gietijzer” omvat ook grijs gietijzer (lamellair-grafietgietijzer).

Deze onderverdelingen omvatten hulpstukken van gietijzer zoals ellebogen, bochten, moffen, flenzen, T-stukken. Ze worden met de buizen of pijpen van gietijzer of van staal verbonden door ze erop te schroeven of door snelfitten.

Niet-officiële geconsolideerde versie augustus 2026

7307 19 10 **van smeedbaar gietijzer**

Tot deze onderverdeling behoren hulpstukken (fittings) van smeedbaar gietijzer, dat een tussenproduct tussen grijs gietijzer en gietstaal is. Smeedbaar gietijzer kan gemakkelijk worden gegoten en het wordt na een passende thermische behandeling hard en smeedbaar. Bij de thermische behandeling verdwijnt de koolstof gedeeltelijk of verandert het van structuur of toestand; de koolstof slaat uiteindelijk neer in de vorm van klontjes die de metaalcohesie in mindere mate schaden dan de grafietkorreltjes in grijs gietijzer. Wanneer het koolstofgehalte minder dan 2 gewichtspercenten bedraagt, wordt het product beschouwd als gietstaal (zie aantekening 1 op dit hoofdstuk); de hiervan vervaardigde producten behoren tot onderverdeling 7307 19 90. Zie ook de tweede alinea van de toelichting op de onderverdelingen 7307 11 10 en 7307 11 90. Deze onderverdeling omvat tevens hulpstukken (fittings) van nodulair gietijzer.

7307 23 10 **ellebogen en bochten**

Deze onderverdeling omvat hoofdzakelijk ellebogen en bochten met een constante dikte over de gehele beschrijvende lijn, als omschreven in ISO-norm 3419-1981 en in de nationale normen ter zake.

De uiteinden zijn rechthoekig afgesneden en bij producten met een grotere wanddikte afgeschuind om ze gemakkelijker aan de buizen te kunnen lassen.

Ellebogen hebben een kromming van 45° of 90° of bochten van 180°.

Tot deze onderverdeling behoren mede gewelfde ellebogen en bochten, waarvan de dikte niet constant is.

7307 23 90 **andere**

Deze onderverdeling omvat hoofdzakelijk T-stukken en kruisstukken met gelijke of niet-gelijke openingen, moffen, eindstukken, concentrische of excentrische verloopstukken, als omschreven in ISO-norm 3419-1981 en in de nationale normen ter zake.

Zie voor bepalingen omtrent de afwerking van de uiteinden de toelichting op onderverdeling 7307 23 10.

7307 93 11 **ellebogen en bochten**

Zie de toelichting op onderverdeling 7307 23 10.

7307 93 19 **andere**

Zie de toelichting op onderverdeling 7307 23 90.

7307 93 91 **ellebogen en bochten**

Zie de toelichting op onderverdeling 7307 23 10.

7307 93 99 **andere**

Zie de toelichting op onderverdeling 7307 23 90.

7308 **Constructiewerken en delen van constructiewerken (bijvoorbeeld bruggen, brugdelen, sluisdeuren, vakwerkmasten en andere masten, pijlers, kolommen, kapconstructies, deuren en ramen, alsmede kozijnen daarvoor, drempels, luiken, balustrades), van gietijzer, van ijzer of van staal, andere dan de geprefabriceerde bouwwerken bedoeld bij post 9406; platen, staven, profielen, buizen en dergelijke, van gietijzer, van ijzer of van staal, gereedgemaakt voor gebruik in constructiewerken**

Tot deze post behoren naast de in de GS-toelichting op post 7308 genoemde producten onder meer:

1. hoek- en U-profielen („Handy angles" en „Dexion slotted angles", gedeponeerde handelsmerken), geperforeerd, van staal, gereedgemaakt voor het samenstellen van metaalconstructies zoals kasten, rekken, meubelen, trappen, stellingen en geraamten, afzonderlijk of in stellen aangeboden;
2. „ Halfen"-profielen (gedeponeerd handelsmerk), met een dwarsdoorsnede die ongeveer de vorm heeft van de letter omega en waarvan de rugzijde op onregelmatige afstanden is ingesneden en naar buiten geduwd zodat spleten ontstaan, waardoor verankeringsstrippen kunnen worden gedreven. Zij zijn bestemd om te worden verwerkt in betonnen vloeren, plafonds of muren voor het vastzetten door middel van speciale bouten van allerlei materieel (machines, spoorbanen, rolvloeren, monorails, rolbruggen, leidingen, enz.).

Niet-officiële geconsolideerde versie augustus 2026

7308 30 00 **deuren en ramen, alsmede kozijnen daarvoor en drempels**

De aanvullende GS-toelichting op onderverdeling 3925 20 is van overeenkomstige toepassing.

Update augustus 2026

7308 90 59 **andere**

Tot deze onderverdeling behoren bijvoorbeeld gelaagde platen met een isolerende laag tussen een profielplaat als bedoeld bij onderverdeling 7216 91 10 en een andere dan profielplaat.

7310 **Reservoirs, fusten, trommels, bussen, blikken en dergelijke bergingsmiddelen, voor ongeacht welke goederen (andere dan voor gecomprimeerd of vloeibaar gemaakt gas), van gietijzer, van ijzer of van staal, met een inhoudsruimte van niet meer dan 300 l, niet voorzien van een mechanische inrichting of van een inrichting om te koelen of te warmen, ook indien inwendig bekleed of voorzien van een warmte-isolerende bekleding**

7310 21 11 **blikken van de soort gebruikt voor voedingsmiddelen**

Tot deze onderverdeling behoren blikken met de volgende kenmerken:

— het bliklichaam

  — heeft een opdruk met de naam van het voedingsmiddel, of

  — wordt onbedrukt geleverd en wordt later van een etiket voorzien;

— het deksel wordt steeds volledig verwijderd, en kan voorzien zijn van een ring om het deksel te openen.

Het deksel kan ook apart worden geleverd

7310 21 19 **blikken van de soort gebruikt voor dranken**

Tot deze onderverdeling behoren blikken met de volgende kenmerken:

— het bliklichaam heeft altijd een opdruk met de naam van de drank;

— het deksel wordt altijd maar gedeeltelijk geopend en kan voorzien zijn van een ring om een lipje in te drukken of te verwijderen.

Het deksel kan ook apart worden geleverd.

7311 00 **Bergingsmiddelen voor gecomprimeerd of vloeibaar gemaakt gas, van gietijzer, van ijzer of van staal**

Van deze post zijn uitgezonderd draagbare bandenvulapparaten die niet alleen voorzien zijn van een persluchtreservoir, maar ook van een manometer, een vulslang, een aansluitnippel en van ventielen voor het in- en uitlaten van lucht, waarbij de manometer dient voor het meten van de druk in de banden en niet voor het meten van de druk in het reservoir (onderverdeling 9026 20 40 of 9026 20 80).

7312 **Kabels, strengen, lengen en dergelijke artikelen, van ijzer of van staal, niet geïsoleerd voor het geleiden van elektriciteit**

7312 10 61 t/m 7312 10 69 **strengen**

Strengen bestaan uit draden met een ronde dwarsdoorsnede, die in een of meer lagen schroefsgewijs om een kern zijn geslagen. Afhankelijk van de dwarsdoorsnede worden de strengen als rond, vlak (ovaal) of als driehoekig aangeduid.

7312 10 81 t/m 7312 10 98 **kabels, gesloten kabels daaronder begrepen**

Kabels bestaan in het algemeen uit verscheidene strengen die in een of meer lagen spiraalvormig om een kern zijn geslagen.

Gesloten kabels hebben een of meer buitenlagen die geheel of gedeeltelijk uit niet-ronde draad zijn vervaardigd, zodat een oppervlak wordt verkregen dat ondoordringbaar is voor water of vreemde voorwerpen. De dwarsdoorsnede van gesloten kabels is altijd rond.

7318 **Schroeven, bouten, moeren, kraagschroeven, schroefhaken, massieve klinknagels en klinkbouten, splitpennen en splitbouten, stelpennen en stelbouten, spieën, sluitringen (veerringen en andere verende sluitringen daaronder begrepen) en dergelijke artikelen, van gietijzer, van ijzer of van staal**

73181100 **Kraagschroeven**

Kraagschroeven zijn een speciaal soort houtschroeven zonder groef die een zeshoekige of vierkante kop en eventueel een vaste kraag hebben.

Er zijn twee soorten kraagschroeven:

— schroeven die worden gebruikt om spoorstaven aan houten dwarsliggers te bevestigen: in principe zijn dit grote houtschroeven (zie foto A);

— schroeven die worden gebruikt voor het monteren van daksparren en soortgelijk zwaar houtwerk: vanwege het beoogde gebruik ervan, hebben zij een schachtdiameter van meer dan 5 mm (zie foto B).



foto A



foto B

73181491 **plaatschroeven**

Tot deze onderverdeling behoren geharde schroeven met kop en schroefdraad (unieschroefdraad), die in plaat worden gedraaid. De schroefdraad is niet metrisch en wordt van het uiteinde van de schacht naar de kop breder. Het schachteinde is gepunt of bestaat uit een draaitap. Zij kunnen de volgende vorm hebben:

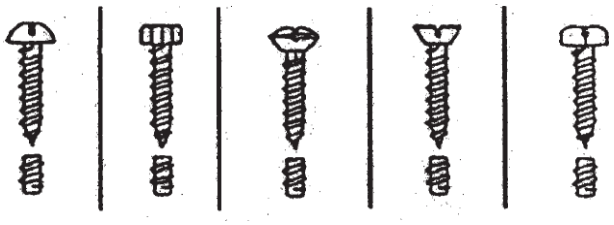

73181520 **voor het bevestigen van bestanddelen van spoorbanen**

Deze onderverdeling omvat hoofdzakelijk:

1. klembouten, die in het algemeen een vierkante of trapeziumvormige kop hebben en al dan niet een vierkante hals. Deze bouten worden voor metalen dwarsliggers gebruikt;

2. lasbouten, die in het algemeen een vierkante of halfronde kop en een ovale hals hebben. De bouten zijn bestemd voor het met elkaar verbinden van spoorstaven;

Niet-officiële geconsolideerde versie augustus 2026

3. andere bouten voor het met elkaar verbinden van bestanddelen van spoorstaven, die in het algemeen met een op de bout gedraaide moer worden geleverd. De dikte van de schacht bedraagt 18 mm of meer.

7318 15 35 t/m 7318 15 48 **zonder kop**

Tot deze onderverdelingen behoren bijvoorbeeld goederen met een inwendige of uitwendige aandrijving/inwendige strop met een zespuntsstervormige aandrijving, maar niet met een kop die vanuit een schacht uitsteekt/uitspringt

[14] Update oktober 2023

Tot deze onderverdelingen behoren goederen die er als volgt uit kunnen zien:

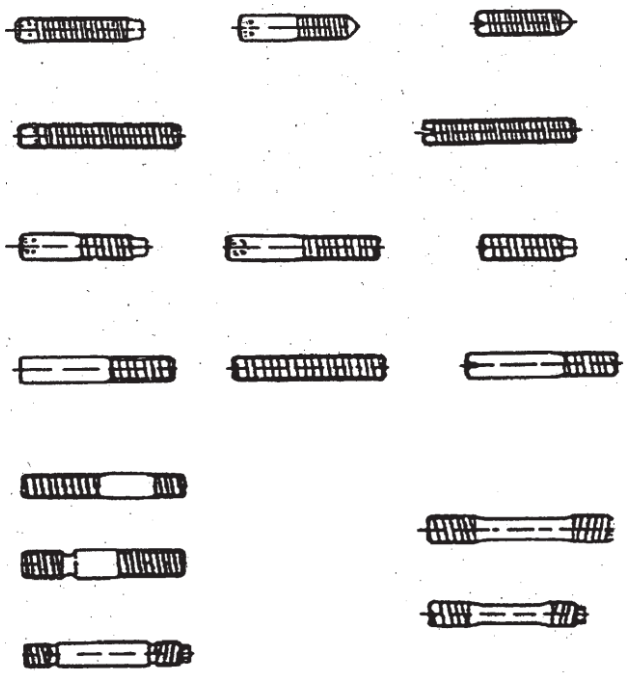

7318 15 52 in 7318 15 95 **met kop**

Tot deze onderverdelingen behoren schroeven en bouten waarvan de kop uit een schacht uitsteekt/uitspringt.

7318 15 95 **andere**

Deze onderverdeling omvat bijvoorbeeld schroeven en bouten met een kop met een binnen- of buitenvierkant, een buitenachthoek of een buitendriehoek:

vleugelschroeven:



kartelkopschroeven:



duimschroeven:



Niet-officiële geconsolideerde versie augustus 2026

bolkopbouten in diverse uitvoeringen, bijvoorbeeld:

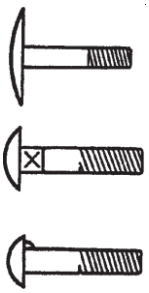

en schroeven met een kraag langs de schacht, waarbij de kraag de functie van de kop heeft:

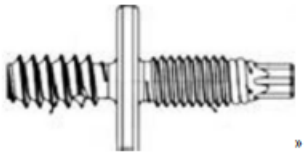

[14] Update oktober 2023

Niet-officiële geconsolideerde versie augustus 2026

7318 16 92
en
7318 16 99

andere, met een binnendiameter

De binnendiameter moet worden gemeten op het diepste punt van de draad. Bij schroeven moet de diameter daarentegen op het hoogste punt van de draad worden gemeten.

7320 Veren en veerbladen, van ijzer of van staal

7320 10 11

paraboolveren en veerbladen daarvoor

Paraboolveren zijn warm gevormde bladveren, waarvan de doorsnede naar de uiteinden toe smaller wordt.

7320 20 81

drukveren (met uitzondering van voluutveren)

De windingen van het veerlichaam van een drukveer liggen op een bepaalde afstand van elkaar, zodat de veer door druk kan worden belast.

7320 20 85

trekveren

De windingen van het veerlichaam van een trekveer liggen tegen elkaar, zodat de veer door trekken kan worden belast.

7320 20 89

andere

Tot deze onderverdeling behoren bijvoorbeeld draai- en voluutveren. Draaiveren kunnen er als volgt uitzien:

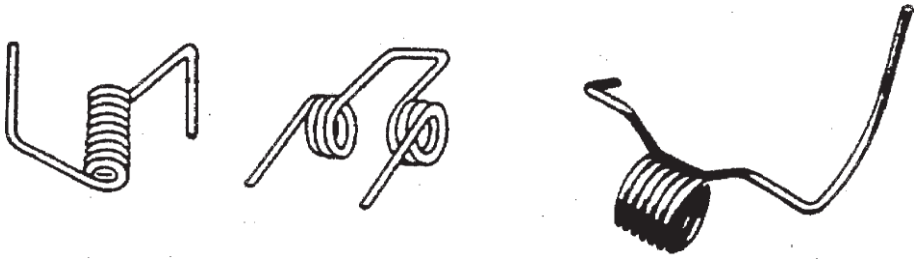

Voluutveren kunnen er als volgt uitzien:



7320 90 30

schotelveren

Schotelveren kunnen er als volgt uitzien:

Niet-officiële geconsolideerde versie augustus 2026

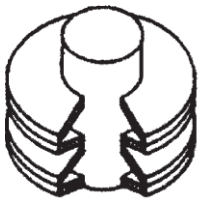

Gelaagde schotelveer (opengewerkt)



Enkele schotelveer

7323 **Keukengerei en huishoudelijke artikelen, alsmede delen daarvan, van gietijzer, van ijzer of van staal; ijzerwol en staalwol; sponsen, schuurlappen, schuurhandjes en dergelijke artikelen voor het schuren, voor het polijsten of voor dergelijke doeleinden, van ijzer of van staal**

Tot deze post behoren opbergblikken van plaatstaal in verschillende maten en vormen (cilindrisch, rechthoekig, stervormig enz.) die van een bijpassend deksel zijn voorzien en met verschillende motieven zijn bedrukt. Deze blikken hebben de objectieve kenmerken van huishoudelijke artikelen (waaronder kleine afmetingen, decoratief ontwerp, onversierde binnenkant enz.) en dienen voornamelijk voor het opbergen van voedsel (koekjes, gebak, ontbijtkoek, suiker enz.) of van kleine artikelen in het huishouden.

Voorbeelden van blikken die moeten worden ingedeeld onder post 7323:







Blikken die voor de consument bestemde informatie over de inhoud bevatten (merk/logo, hoeveelheid, voedingsinformatie enz.), moeten echter worden ingedeeld onder post 7310.

Voorbeelden van blikken die moeten worden ingedeeld onder post 7310: [6]



[6] Update september 2020

7324 **Toiletartikelen en sanitaire artikelen, alsmede delen daarvan, van gietijzer, van ijzer of van staal**

73241000 **gootstenen en wasbakken van roestvrij staal**

Roestvrij staal wordt omschreven in aantekening 1, onder e), op hoofdstuk 72. [2] In het algemeen worden deze artikelen vervaardigd uit roestvrij austenitisch staal dat ongeveer 18 gewichtspercenten chroom en 8 gewichtspercenten nikkel bevat.

Zij worden vervaardigd uit één stuk door stampen uit een plaat roestvrij staal, dan wel door het samenvoegen tot een geheel van een of meer bekkens en een of twee afdruipbladen, die glad of gegroefd kunnen zijn.

[2] Update oktober 2019

7326 **Andere werken van ijzer of van staal**

7326 20 00 **werken van ijzer- of staaldraad**

Tot deze onderverdeling behoren producten bestaande uit een of meer staaldraadjes die zich tussen twee strippen van kunststof of van papier bevinden, niet op lengte gesneden. Deze producten worden meestal aangeboden op spoelen die worden gebruikt in automatische zakkensluitmachines.

Indien zij in korte stukken zijn geknipt en als zodanig geschikt zijn voor het sluiten van vuilniszakken, zakjes en dergelijke verpakkingsmiddelen, worden deze artikelen onder post 8309 ingedeeld (zie de tweede alinea, punt 9, van de GS-toelichting op post 8309).

Niet-officiële geconsolideerde versie augustus 2026

HOOFDSTUK 74

KOPER EN WERKEN VAN KOPER

7406 Poeder en schilfers, van koper

74062000 poeder met lamellaire structuur; schilfers

Het poeder met lamellaire structuur kan worden onderkend onder de microscoop: het is zeer fijn en meestal glanzend, voelt enigszins vettig aan en wordt voornamelijk gebruikt als pigment voor verf.

Schilfers kunnen met het blote oog of met behulp van een loep worden onderkend: ze hebben de vorm van dunne onregelmatige schubbetjes en worden gewoonlijk gebruikt voor bestrooiing.

7407 Staven en profielen, van koper

Tot deze post behoren eveneens profielen met een gesloten doorsnede (holle profielen), die niet beantwoorden aan de omschrijving van buizen en pijpen.

7411 Buizen en pijpen, van koper

De toelichting op post 7304 is van overeenkomstige toepassing.

Niet-officiële geconsolideerde versie augustus 2026

HOOFDSTUK 75

NIKKEL EN WERKEN VAN NIKKEL

7507	**Buizen en pijpen, alsmede hulpstukken (fittings) voor buisleidingen (bijvoorbeeld verbindingsstukken, ellebogen, moffen), van nikkel**
75071100 en 75071200	**buizen en pijpen** De toelichting op post 7304 is van overeenkomstige toepassing.

Niet-officiële geconsolideerde versie augustus 2026

HOOFDSTUK 76

ALUMINIUM EN WERKEN VAN ALUMINIUM

7602 00 **Resten en afval, van aluminium**

Deze post omvat geen resten en afval die zijn omgesmolten tot ruw aluminium (post 7601).

7602 00 11 **draaisel, krullen, spaanders, slijpsel, zaagsel en vijlsel; resten van bladaluminium, gekleurd, bekleed of beplakt, met een dikte van niet meer dan 0,2 mm (de dikte van de drager niet meegerekend)**

Draaisel, krullen, spaanders, slijpsel, zaagsel en vijlsel als bedoeld bij deze onderverdeling zijn resten die ontstaan bij de bewerking van werkstukken, zoals draaien, frezen, schaven, boren, zagen, slijpen en vijlen.

Deze onderverdeling omvat eveneens resten van bladaluminium, voorzover zij gekleurd, bekleed of beplakt zijn en een dikte van niet meer dan 0,2 mm hebben (de dikte van de drager niet meegerekend).

Deze resten moeten, alvorens het metaal gerecupereerd kan worden, een speciale behandeling ondergaan ter verwijdering van de vreemde bestanddelen (vet, olie, verf, papier, enz.).

7602 00 19 **andere (onbruikbare of afgekeurde werkstukken daaronder begrepen)**

Deze onderverdeling omvat alle resten van aluminium, die niet onder onderverdeling 7602 00 11 vallen.

Met onbruikbare of afgekeurde werkstukken worden bedoeld nieuwe, al dan niet afgewerkte werkstukken, die wegens een fabricagefout (bijvoorbeeld een fout in de structuur van het metaal of een fout bij de bewerking) uitsluitend geschikt zijn voor het recupereren van het metaal.

7602 00 90 **afval**

Met afval van aluminium worden bedoeld versleten of gebroken werken van aluminium, die onbruikbaar zijn geworden voor hun oorspronkelijke doel, alsmede afval daarvan, verkregen door stuk slaan of stuk snijden.

7603 **Poeder en schilfers, van aluminium**

7603 20 00 **poeder met lamellaire structuur; schilfers**

Zie de toelichting op onderverdeling 7406 20 00.

7608 **Buizen en pijpen, van aluminium**

De toelichting op post 7304 is van overeenkomstige toepassing.

7610 10 00 **deuren en ramen, alsmede kozijnen daarvoor en drempels**

De aanvullende GS-toelichting op onderverdeling 3925 20 is van overeenkomstige toepassing.

Update augustus 2026

Niet-officiële geconsolideerde versie augustus 2026

HOOFDSTUK 78

LOOD EN WERKEN VAN LOOD

7801 **Ruw lood**

7801 91 00 **waarin, van de andere elementen, antimoon met het hoogste gewicht voorkomt**

Tot deze onderverdeling behoren onder meer lood-antimoonlegeringen die hoofdzakelijk worden gebruikt voor de vervaardiging van accumulatorplaten (Pb: 92 tot 94 %, Sb: 6 tot 8 %) en ternaire legeringen (Pb, Sb, Sn) waarin het gewicht van het antimoon hoger is dan dat van het tin, en die dienen voor de vervaardiging van drukletters (Pb: 55 tot 88 %, Sb: 10 tot 30 %, Sn: 2 tot 25 %).

Antimoon maakt lood hard en breekbaar.

7801 99 90 **Ander**

Deze onderverdeling omvat onder meer:

1. lood-tin-antimoonlegeringen die tot 20 % tin en 10 % antimoon kunnen bevatten en die worden gebruikt als antifrictielegeringen;
2. lood-tinlegeringen voor het solderen;
3. lood-arseenlegeringen (arseen maakt lood hard en vergemakkelijkt de vervaardiging van jachthagel).

7806 00 **Andere werken van lood**

7806 00 10 **bergingsmiddelen met loden bekleding ter afscherming van radioactieve straling, voor het vervoer of de opslag van radioactieve stoffen (*Euratom*)**

Met uitzondering van containers bedoeld bij onderverdeling 8609 00 10, omvat deze onderverdeling verschillende soorten bergingsmiddelen, voor het vervoer of de opslag van radioactieve stoffen, die van lood zijn vervaardigd of van een loden bekleding zijn voorzien, zodat de uitgezonden radioactieve straling geen nadelige uitwerking kan hebben op personen of voorwerpen die zich in de onmiddellijke nabijheid daarvan bevinden. Deze bergingsmiddelen variëren van eenvoudige cilindervormige bussen met sluitdop of eenvoudige kistjes met deksel, geheel van lood, tot bergingsmiddelen van grote afmetingen, al dan niet inwendig bekleed met roestvrij staal en aan de buitenzijde bedekt of versterkt met stalen banden, voorzien van haken, van steunen, van dubbele wanden, van ribben, van speciale ventielen, van inrichtingen voor koelwatercirculatie, van al dan niet draaibare laadborden, enz.

Soms bestaan zij uit twee of meer scheidbare concentrische mantels of uit verscheidene uitneembare delen. Zij zijn zodanig gebouwd dat zij bestand zijn tegen hitte, tegen schokken, tegen water en tegen de corroderende werking van de inhoud en moeten bovendien zowel aan de binnenzijde als aan de buitenzijde gemakkelijk kunnen worden ontsmet.

Van deze onderverdeling zijn bijvoorbeeld uitgezonderd kleine cilindervormige bergingsmiddelen van lood, bestemd voor het tellen van de door radioactieve stoffen uitgezonden impulsen (onderverdeling 7806 00 80).

7806 00 80 **andere**

Deze onderverdeling omvat, naast de in de tweede en de derde alinea van de GS-toelichting op post 7806 genoemde artikelen, onder meer:

1. blokken of platen van lood (andere dan de artikelen bedoeld bij post 7804), zodanig bewerkt dat zij ineengevoegd kunnen worden voor de bouw van wanden of bedekkingen ter afscherming van radioactieve straling;
2. kleine cilindervormige bergingsmiddelen van lood, ook indien samengesteld uit uitneembare delen, gebruikt bij het meten van de door radioactieve stoffen uitgezonden impulsen. Zij bevatten een opening voor het inbrengen van een Geiger-Müller-teller of een scintillatieteller en zijn vaak voorzien van raampjes voor het inbrengen van monsters;
3. ramen of lijsten van lood, bestemd voor het daarin monteren van speciale dikke ruiten, die als vensters dienst doen voor de zogenaamde „hete cellen”, zijnde ruimten waarin sterk radioactieve stoffen worden behandeld;
4. inrichtingen voor het richten van radioactieve straling;
5. buizen en pijpen. Buizen en pijpen van lood worden gewoonlijk vervaardigd door extrusie. Buizen, pijpen en hulpstukken (fittings) voor buisleidingen, van lood (bochten voor stankafsluiters daaronder begrepen), worden vooral gebruikt als leidingen voor water, gas, zuren (bijvoorbeeld zwavelzuur en zoutzuur), als beschermingsmantel voor elektrische kabels, enzovoort.

Niet-officiële geconsolideerde versie augustus 2026

HOOFDSTUK 81

ANDERE ONEDELE METALEN; CERMETS; WERKEN VAN DEZE STOFFEN

8101 Wolfraam en werken daarvan, resten en afval daaronder begrepen

8101 10 00 poeder

Deze onderverdeling omvat wolfraampoeder verkregen door de reductie van wolfraamtrioxide (wolfraamzuuranhydride) met waterstof.

8101 94 00 ruw wolfraam, enkel door sinteren verkregen staven daaronder begrepen

Tot deze onderverdeling behoren:

1. ingots, alsmede door sinteren van poeder verkregen staven, meestal in de vorm van een prisma, die nog niet zijn gehamerd, gewalst of getrokken;
2. wolfraampoeder, indien met het oog op het doseren of het vervoer in de vorm van tabletten, pastilles, enz. geperst.

8102 Molybdeen en werken daarvan, resten en afval daaronder begrepen

8102 10 00 poeder

Deze onderverdeling omvat molybdeenpoeder, verkregen door de reductie van zuivere molybdeenoxide of van ammoniummolybdaat.

8102 94 00 ruw molybdeen, enkel door sinteren verkregen staven daaronder begrepen

De toelichting op onderverdeling 8101 94 00 is van overeenkomstige toepassing.

8103 Tantaal en werken daarvan, resten en afval daaronder begrepen

8103 20 00 ruw tantaal, enkel door sinteren verkregen staven daaronder begrepen; poeder

Voor ruw tantaal is de toelichting op onderverdeling 8101 94 00 van overeenkomstige toepassing.

Tantaalpoeder wordt verkregen door de reductie van tantaaloxide of door de elektrolyse van gesmolten kaliumfluortantalaat.

Niet-officiële geconsolideerde versie augustus 2026

HOOFDSTUK 82

GEREEDSCHAP; MESSENMAKERSWERK, LEPELS EN VORKEN, VAN ONEDEL METAAL; DELEN VAN DEZE ARTIKELEN VAN ONEDEL METAAL

8202 **Handzagen; zaagbladen van alle soorten (freeszagen en ongetande zaagbladen daaronder begrepen)**

8202 20 00 **bladen voor lintzagen**

Deze onderverdeling omvat gebruiksklare bladen zonder eind, alsmede dergelijke artikelen van onbepaalde lengte (voorzover er over het gebruik als bladen voor lintzagen geen twijfel bestaat).

Bladen voor lintzagen voor metaalbewerking zijn fijn getande zaagbladen zonder zetting.

Bladen voor lintzagen voor bewerking van mindere stoffen dan metaal zijn vrij grof getande zaagbladen met zetting (dat wil zeggen de tanden staan afwisselend enigszins naar rechts en naar links ten opzichte van de lengteas van het zaagblad).

Tot deze onderverdeling behoren geen ongetande bladen waarmee kan worden gezaagd door middel van op het blad aangebrachte slijpmiddelen (bijvoorbeeld diamantpoeder, kunstmatig korund) (post 6804).

8202 31 00 **met werkzaam deel van staal**

Tot deze onderverdeling behoren niet:

a) ongetande cirkelvormige zaagbladen (frictieschijven, onderverdeling 8202 99 20);

b) snijschijven waarmee kan worden gezaagd door middel van op het oppervlak aangebrachte slijpmiddelen (bijvoorbeeld diamantpoeder, kunstmatig korund) (post 6804).

8205 40 00 **schroevendraaiers**

Tot deze onderverdeling behoren sets bestaande uit een schroevendraaier (zonder kop) en verwisselbare stiften en bladen voor schroevendraaiers, opgemaakt voor de verkoop in het klein. De sets worden onder deze onderverdeling ingedeeld (ongeacht het aantal stiften en bladen) op grond van algemene regel 3 b) voor de interpretatie van de gecombineerde nomenclatuur. Afzonderlijk aangeboden stiften en bladen van schroevendraaiers worden echter onder onderverdeling 8207 90 30 ingedeeld. [1]

[1] update juni 2019

8207 **Verwisselbaar gereedschap voor al dan niet mechanisch handgereedschap of voor gereedschapswerktuigen (bijvoorbeeld voor het stampen, stansen, draadtappen, draadsnijden, boren, ruimen, kotteren, frezen, draaien, vastschroeven), daaronder begrepen trekstenen of trekmatrijzen en pers- of extrusiematrijzen voor het bewerken van metalen, alsmede grond- en gesteenteboren**

8207 13 00 t/m 8207 19 90 **grond- en gesteenteboren**

De gereedschappen bedoeld bij deze onderverdelingen hebben in de regel werkzame delen in de vorm van plaatjes, staafjes, beitelpunten, enz., bedoeld bij post 8209 00.

Gereedschappen met als werkzaam deel plaatjes, beitelpunten en artikelen van dergelijke vorm, bestaande uit een laag synthetische diamant op een substraat van cermets, vallen echter onder onderverdeling 8207 19 10.

8207 40 10 **gereedschap voor het draadtappen**

Gereedschap voor het draadtappen wordt gebruikt voor het vormen van een binnendraad.

Deze onderverdeling omvat ook niet-verspanend gereedschap voor het vormen van draad.

8207 40 30 **gereedschap voor het draadsnijden**

Gereedschap voor het draadsnijden wordt gebruikt voor het vormen van een buitendraad.

Deze onderverdeling omvat ook niet-verspanend gereedschap voor het vormen van draad.

Niet-officiële geconsolideerde versie augustus 2026

82077031 **schachtfrezen**

Schachtfrezen hebben een cilindrische of konische schacht, die dient om de frees in de gereedschaphouder vast te zetten.

Zij kunnen de volgende vormen hebben:

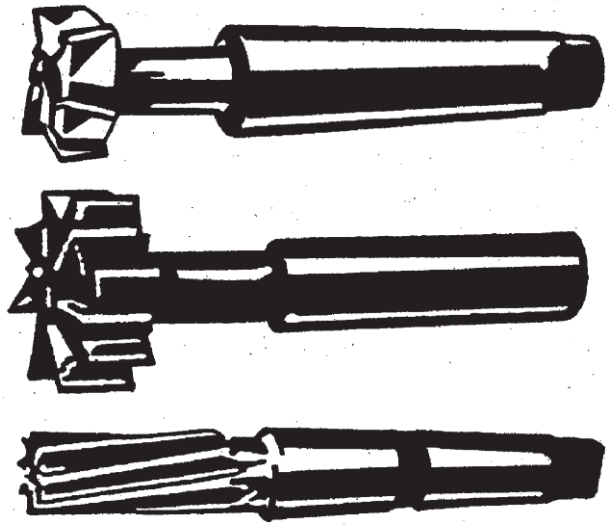

8212 **Scheermessen, lemmeten en mesjes voor scheermessen (niet-afgewerkte scheermesjes, al dan niet in bandvorm, daaronder begrepen)**

82122000 **mesjes voor veiligheidsscheermessen, niet-afgewerkte scheermesjes, al dan niet in bandvorm, daaronder begrepen**

Afgezien van de niet-afgewerkte scheermesjes in bandvorm behoren tot deze onderverdeling:

1. niet-afgewerkte mesjes, dat zijn niet-geslepen mesjes, ook indien geperforeerd;
2. scheermesjes in bandvorm, aan één zijde geslepen, niet-geperforeerd, die in opgerolde toestand in het scheerapparaat worden geplaatst.

8215 **Lepels, vorken, pollepels, schuimspanen, taartscheppen, vismessen en botermesjes, suikertangen en dergelijke artikelen**

82151020 **stellen die enkel verzilverde, vergulde of geplatineerde artikelen bevatten**

Deze onderverdeling omvat geen artikelen met slechts kleine versieringen van edel metaal (bijvoorbeeld een bladmotief aangebracht op het heft van een bestekdeel).

82151030 **van roestvrij staal**

Roestvrij staal wordt omschreven in aantekening 1, onder e), op hoofdstuk 72.

82151080 **andere**

De toelichting op onderverdeling 8215 10 20 is van overeenkomstige toepassing.

82152010 **van roestvrij staal**

Roestvrij staal wordt omschreven in aantekening 1, onder e), op hoofdstuk 72.

82159100 **verzilverd, verguld of geplatineerd**

De toelichting op onderverdeling 8215 10 20 is van overeenkomstige toepassing.

82159910 **van roestvrij staal**

Roestvrij staal wordt omschreven in aantekening 1, onder e), op hoofdstuk 72.

Niet-officiële geconsolideerde versie augustus 2026

HOOFDSTUK 83

ALLERLEI WERKEN VAN ONEDELE METALEN

8302 **Garnituren, beslag en dergelijke artikelen, van onedel metaal, voor meubelen, voor deuren, voor trappen, voor vensters, voor blinden, voor koetswerk, voor zadelmakerswerk, voor koffers en valiezen en voor dergelijke werken; hoedhaken, jashaken en dergelijke haken, kapstokken, plankdragers en dergelijke artikelen, van onedel metaal; zwenkwielen met montuur van onedel metaal; automatische deursluiters en deurdrangers van onedel metaal**

83022000 **zwenkwielen**

Voor de toepassing van deze onderverdeling worden als „zwenkwielen" aangemerkt wielen met beslag van onedel metaal. Het beslag dient om het wiel te bevestigen aan het desbetreffende product zonder verdere bewerking en zonder toevoeging van andere onderdelen.

Delen van onedel metaal die deel uitmaken van het wiel zelf (bijvoorbeeld de velg of de kogellagers), worden niet beschouwd als „beslag van onedel metaal" van post 8302.

De zwenkwielen van deze onderverdeling kunnen draaien of vastgezet worden. Zij zien er gewoonlijk als volgt uit:



Zwenkwielen die geen beslag van onedel metaal hebben of die niet aan de voorwaarden van aantekening 2 bij hoofdstuk 83 voldoen, kunnen worden ingedeeld als delen of toebehoren dan wel naar het materiaal waarvan zij zijn vervaardigd.

Niet-officiële geconsolideerde versie augustus 2026

AFDELING XVI

MACHINES, TOESTELLEN EN ELEKTROTECHNISCH MATERIEEL, ALSMEDE DELEN DAARVAN; TOESTELLEN VOOR HET OPNEMEN OF HET WEERGEVEN VAN GELUID, VOOR HET OPNEMEN OF HET WEERGEVEN VAN BEELDEN EN GELUID VOOR TELEVISIE, ALSMEDE DELEN EN TOEBEHOREN VAN DEZE TOESTELLEN

Aantekening 4

Voorzover niet anders is bepaald, kan de overbrenging tussen de individuele elementen ook plaatsvinden via toestellen (al dan niet ingebouwd in de afzonderlijke elementen) die gebruik maken van infraroodstralen, radiogolven, laserstralen, enz., over korte afstand.

Aanvullende aantekening (GN) 1

A. Gereedschappen, benodigd voor het monteren of voor het onderhouden van machines

Om onder dezelfde post als de machines te worden ingedeeld, moeten de gereedschappen voor het monteren of voor het onderhouden aan de volgende drie voorwaarden betreffende hoedanigheid, bestemming en aanbieding voldoen:

1. het moet gereedschap zijn: gewoonlijk betreft het handgereedschap van de soort, bedoeld bij de posten 4417 00 00 en 8205 of bij onderverdeling 8203 20 00, 8203 30 00, 8203 40 00, 8204 11 00, 8204 12 00, 9603 29 80, 9603 30 90, 9603 40 10, 9603 40 90, 9603 90 91 of 9603 90 99.

   Meet-, verificatie- en controleapparaten van hoofdstuk 90 zijn in elk geval uitgezonderd;

2. ze moeten bestemd zijn voor het monteren of voor het onderhouden van de machine. Indien identieke gereedschappen aangeboden worden, mogen slechts zoveel stuks met de machine worden ingedeeld, als er gelijktijdig worden gebruikt. Van niet-identieke gereedschappen wordt van elk gereedschap slechts een stuk toegelaten;

3. ze moeten gelijktijdig met de machine worden aangeboden.

B. Verwisselbare gereedschappen

Om onder dezelfde post als de machines te worden ingedeeld, moeten de verwisselbare gereedschappen aan drie voorwaarden voldoen:

1. het moet gereedschap zijn: het betreft, naast de gereedschappen bedoeld bij post 8207, die bedoeld bij de posten 4016, 5911 en 6909 of onderverdeling 4205 00 11, 4205 00 19, 6804 10 00, 6804 21 00, 6804 22 12, 6804 22 18, 6804 22 30, 6804 22 50, 6804 22 90, 6804 23 00 of 9603 50 00.

   Vormen (post 8480), toebehoren alsmede hulpstukken (bijvoorbeeld van post 8466) worden niet als gereedschap aangemerkt. Derhalve kan deze aanvullende aantekening (GN) daarvoor niet gelden;

2. ze moeten tot de normale uitrusting van de machine behoren.

   Als tot de normale uitrusting van een machine behorend worden aangemerkt:

   a) bij identieke gereedschappen slechts die welke gelijktijdig aan de machine kunnen worden aangebracht;

   b) bij niet-identieke gereedschappen van elk gereedschap slechts een stuk;

3. ze moeten tezamen met de machine worden aangeboden en daarmee normaal worden verkocht.

Aanvullende aantekening (GN) 3

Machines in gedemonteerde of in niet-gemonteerde staat mogen, rekening houdend met de vereisten van de handel of het vervoer, in verscheidene zendingen worden ingevoerd.

Om de afzonderlijke delen onder de post waartoe de gemonteerde machine behoort, te kunnen aangeven, moet de aangever der goederen, uiterlijk bij de eerste deelzending, een desbetreffend schriftelijk verzoek bij de douane indienen onder toevoeging van:

a) een of eventueel meer tekeningen of plannen van de machine, waarop de belangrijkste delen onder volgnummer zijn vermeld;

b) een algemene inventaris waarin de kenmerken en bij benadering het gewicht van de afzonderlijke delen en de volgnummers van de belangrijkste hiervoor genoemde delen zijn vermeld.

Het verzoek mag slechts worden ingewilligd indien het de uitvoering betreft van een overeenkomst inzake de levering van een machine die als compleet in de zin van de gecombineerde nomenclatuur kan worden aangemerkt.

De deelzendingen moeten langs hetzelfde kantoor, binnen de gestelde termijn, worden ingevoerd. In bijzondere gevallen echter kunnen de bevoegde autoriteiten de invoer langs verschillende kantoren toestaan. Deze termijn mag niet worden overschreden, tenzij op een met redenen omkleed verzoek door de bevoegde autoriteiten verlenging wordt toegestaan.

Bij elke binnenkomende deelzending moet een lijst van de ingevoerde delen, onder verwijzing naar de algemene inventaris, worden overgelegd. Voor elke deelzending moet in de douaneaangifte zowel de benaming van het deel of van de delen van de machine die deel uitmaken van de zending, als de benaming van de complete machine worden vermeld.

Niet-officiële geconsolideerde versie augustus 2026

HOOFDSTUK 84

KERNREACTOREN, STOOMKETELS, MACHINES, TOESTELLEN EN MECHANISCHE WERKTUIGEN, ALSMEDE DELEN DAARVAN

Algemene opmerkingen

Als „bestemd voor de industriële montage" in de zin van de onderverdelingen 8407 34 10, 8407 90 50 en 8408 20 10 wordt uitsluitend verstaan het gebruik voor de seriebouw van nieuwe voertuigen in fabrieken waar motorvoertuigen worden vervaardigd of geassembleerd (toeleveringsbedrijven daaronder begrepen).

Deze onderverdelingen zijn alleen van toepassing op motoren die daadwerkelijk worden gebruikt voor de bouw van nieuwe voertuigen, die in de tekst van deze onderverdelingen met name zijn genoemd. Uitgezonderd zijn derhalve motoren van dezelfde soort die zijn bestemd om te worden gebruikt als vervangingsmotor.

8402 **Stoomketels (stoomgeneratoren), andere dan ketels voor centrale verwarming die zowel heet water als lagedrukstoom kunnen produceren; ketels voor oververhit water**

8402 19 90 **andere**

Tot deze onderverdeling behoren bijvoorbeeld gecombineerde vlampijp-/waterpijpketels, alsmede speciale constructies van tankketels zoals elektrisch verwarmde stoomketels waarin de vuurhaard is vervangen door elektrische verwarmingselementen.

8405 **Generatoren voor watergas of voor luchtgas, ook indien met bijbehorende zuiveringstoestellen; acetyleenontwikkelaars en dergelijke gasgeneratoren werkend met water, ook indien met bijbehorende zuiveringstoestellen**

8405 10 00 **generatoren voor watergas of voor luchtgas, ook indien met bijbehorende zuiveringstoestellen; acetyleenontwikkelaars en dergelijke gasgeneratoren werkend met water, ook indien met bijbehorende zuiveringstoestellen**

Deze onderverdeling omvat geen:

a) cokesovens, zoals die worden gebruikt in gasfabrieken (post 8417);

b) elektrolytisch werkende vergassers (voor de productie van stikstofdioxide, zwavelwaterstof of cyaanwaterstof, naargelang van de gebruikte elektrolyt) (post 8543).

8407 **Zuigermotoren met vonkontsteking, wankelmotoren daaronder begrepen**

8407 21 10 t/m 8407 29 00 **motoren voor de voortstuwing van schepen**

Tot deze onderverdelingen behoren geen motoren die aan boord van een schip voor andere doeleinden dan voor de voortstuwing worden gebruikt.

8408 **Zuigermotoren met zelfontsteking (diesel- en semi-dieselmotoren)**

8408 10 11 t/m 8408 10 99 **motoren voor de voortstuwing van schepen**

Zie de toelichting op de onderverdelingen 8407 21 10 t/m 8407 29 00.

8409 **Delen waarvan kan worden onderkend dat zij uitsluitend of hoofdzakelijk bestemd zijn voor motoren bedoeld bij post 8407 of 8408**

Naast de reeds in de GS-toelichting op post 8409 genoemde uitzonderingen zijn bijvoorbeeld eveneens van deze post uitgezonderd:

a) buizen en slangen, van niet-geharde gevulkaniseerde rubber (post 4009);

b) buigzame buizen (slangen) van onedel metaal (post 8307);

c) pakking (in het algemeen indeling volgens de stof waavan zij is vervaardigd of onder post 8484).

Niet-officiële geconsolideerde versie augustus 2026

8409 99 00 **andere**

Tot deze onderverdeling behoren geen turbocompressoren voor uitlaatgassen, bestemd om het motorvermogen te verhogen door compressie van de voor de verbranding benodigde verse lucht. Deze apparaten behoren als turbocompressoren voor lucht tot post 8414.

8411 Turbinestraalmotoren; schroefturbines en andere gasturbines

8411 11 00 t/m 8411 12 80 **turbinestraalmotoren**

Tot deze onderverdelingen behoren geen afzonderlijk aangeboden zogenaamde naverbrandingstoestellen (onderverdeling 8411 91 00).

8411 99 00 **andere**

Tot deze onderverdeling behoren bijvoorbeeld rotorbladen voor gasturbines, ook indien de gasturbine als primaire aandrijving dient in combinatie met een elektrische generator.

8412 Andere motoren en andere krachtmachines

8412 21 20 **hydraulische motoren en hydraulische krachtmachines**

t/m 8412 29 89

Tot deze onderverdelingen behoren bijvoorbeeld motoren voor hydraulische overbrenging.

84122120 en 84122180 **rechtlijnig werkend (cilinders)**

Tot deze onderverdelingen behoren bijvoorbeeld hydraulische inrichtingen voor het instellen en vastzetten van de stoelen van vliegtuigbemanningen.

8413 Pompen voor vloeistoffen, ook indien voorzien van een meettoestel; elevatoren voor vloeistoffen

8413 50 20 **hydraulische aggregaten**

Zie letter B, punt 6, van de GS-toelichting op post 8412.

8413 60 20 **hydraulische aggregaten**

Zie letter B, punt 6, van de GS-toelichting op post 8412.

8413 70 51 **radiale pompen**

t/m 8413 70 75

Bij radiale pompen wordt de vloeistof dwars op de as van het schoepenrad (de waaier) geleid.

8413 70 81 en 8413 70 89 **andere centrifugaalpompen**

Tot deze onderverdelingen behoren onder andere axiale pompen, waarbij de vloeistof in de lengterichting van de as van het schoepenrad wordt geleid. Deze onderverdelingen omvatten ook combinaties van radiale en axiale pompen (die de vloeistof bijvoorbeeld radiaal aanzuigen en axiaal wegpersen of axiaal aanzuigen en radiaal wegpersen).

8413 81 00 en 8413 82 00 **andere pompen; elevatoren voor vloeistoffen**

Tot deze onderverdelingen behoren niet:

a) zogenaamde medische afzuigpompen voor het afzuigen van secreten, die behalve de pomp een afzuiginrichting bevatten. Deze apparaten worden in operatiezalen en in ambulances gebruikt (post 9018);

b) medische pompen die in de hand worden gehouden of op andere wijze worden gedragen, dan wel worden geïmplanteerd, die een reservoir hebben om van hieruit medicijnen toe te dienen en die met de energiebron voor de aandrijving van de pomp in een gemeenschappelijk huis zijn ondergebracht (post 9021).

Niet-officiële geconsolideerde versie augustus 2026

8414 **Luchtpompen, vacuümpompen, compressoren voor lucht of voor andere gassen, alsmede ventilatoren; damp- of wasemafzuigkappen met ingebouwde ventilator, ook indien met filter**

Onder pompen en compressoren, in de zin van deze post, moeten ook worden verstaan motorpompen en turbopompen, motorcompressoren en turbocompressoren.

8414 10 89 **andere**

Tot deze onderverdeling behoren bijvoorbeeld vloeistofringpompen en membraanpompen.

8414 20 20 en 8414 20 80 **hand- en voetpompen, voor lucht**

Onder deze onderverdelingen vallen slechts de luchtpompen omschreven onder letter A van de GS-toelichting op post 8414, met de hand of met de voet bediend, dat wil zeggen uitsluitend door mankracht aangedreven pompen. Zij zijn met name bestemd voor het oppompen van bijvoorbeeld luchtbanden (van fietsen, van voertuigen, enz.), luchtmatrassen, luchtkussens en rubberboten.

8414 51 00 t/m 8414 59 95 **ventilatoren**

Als ventilatoren in de zin van deze onderverdelingen worden alleen aangemerkt de toestellen die zijn omschreven onder letter B van de GS-toelichting op post 8414 en die aan de volgende voorwaarden voldoen:

1. de lucht- of gasdruk mag niet meer dan 2 bar bedragen;

2. zij mogen slechts met één waaier (één trap) zijn uitgerust.

Toestellen die niet aan bovengenoemde voorwaarden voldoen, zijn van deze onderverdelingen uitgezonderd en vallen met name onder de onderverdelingen 8414 80 11 t/m 8414 80 80.

8414 59 35 **centrifugale**

Bij centrifugale ventilatoren worden de lucht of de andere gassen die moeten worden verplaatst, axiaal aangezogen en radiaal weggeblazen.

8414 80 11 en 8414 80 19 **turbocompressoren**

Bij een turbocompressor wordt de as van het schoepenrad door een externe motor aangedreven en worden de te verplaatsen lucht of andere gassen door het schoepenrad in beweging gezet. Turbocompressoren kunnen een- of meertraps, axiaal of radiaal werken. Eenvoudige tweetrapscompressoren worden bijvoorbeeld voor stofzuigers gebruikt.

8414 80 11 **eentraps**

Tot deze onderverdeling behoren bijvoorbeeld turbocompressoren voor uitlaatgassen, die ervoor zijn bestemd om het motorvermogen door compressie van de voor de verbranding benodigde verse lucht te verhogen. Het zijn eentrapsturbocompressoren voor lucht (aanblaasinrichtingen) voor het tot stand brengen van een overdruk van meer dan 2 bar, die worden aangedreven door een uitlaatgasturbine die aan het compressorhuis is aangebouwd. De uitlaatgasturbine wordt gevoed door de uitlaatgassen van de verbrandingsmotor waarop deze is gemonteerd.

8414 90 00 **delen**

Tot deze onderverdeling behoren bijvoorbeeld de delen van uitlaatgasturbocompressoren voor verbrandingsmotoren. Delen van de uitlaatgasturbines die met deze turbocompressoren worden gebruikt, behoren evenwel als delen van gasturbines zonder verbrandingskamer tot post 8411.

8418 **Koelkasten, vrieskasten en andere machines, apparaten en toestellen voor de koeltechniek, al dan niet elektrisch werkend; warmtepompen, andere dan klimaatregelingstoestellen bedoeld bij post 8415**

8418 69 00 **andere**

Tot deze onderverdeling behoren bijvoorbeeld de zogenaamde „vriesdrogers” voor de ontvochtiging van de lucht in overdekte zwembaden of andere vochtige ruimten. Deze apparaten bestaan in wezen uit een koelmachine en een door een motor aangedreven ventilator. De ventilator zuigt de vochtige lucht aan, die vervolgens naar de verdamper van de koelmachine wordt gevoerd en op de koude wanden ervan condenseert. Het condenswater dat hierbij ontstaat, wordt in een bak opgevangen. De ontvochtigde lucht wordt ter verwarming over de verwarmde condensoren van de koelmachine en vervolgens weer in de hal geleid.

Niet-officiële geconsolideerde versie augustus 2026

Bij de ook tot deze onderverdeling behorende vriesdrogers voor de ontvochtiging van perslucht voor persluchtsystemen wordt de ontvochtigde lucht in de regel weer door een ingebouwde warmtewisselaar (lucht/lucht) opgewarmd. Deze warmtewisselaar geeft de warmte van de vochtige perslucht die de vriesdroger binnenkomt, via de wanden af aan de ontvochtigde perslucht.

Deze toestellen bezitten evenwel geen inrichting voor het regelen van de temperatuur.

Deze onderverdeling omvat daarentegen geen apparaten voor de vervaardiging van koolzuurijs (droogijs), die bij onder hoge druk staand koolstofdioxide plotseling de druk wegnemen, zodat onderkoeling optreedt (post 8479).

8419 **Toestellen, apparaten en inrichtingen, ook indien elektrisch verhit (met uitzondering van ovens en andere toestellen bedoeld bij post 8514), voor de behandeling van stoffen volgens werkwijzen waarbij temperatuurverandering nodig is, zoals verwarmen, koken, branden, roosten, distilleren, rectificeren, steriliseren, pasteuriseren, stomen, drogen, uitdampen, verdampen, condenseren of afkoelen, andere dan toestellen en apparaten voor huishoudelijk gebruik; geisers (doorstroomtoestellen) en andere heetwatertoestellen (voorraadtoestellen of boilers), niet elektrisch**

8419 20 00 **sterilisatoren voor medisch, chirurgisch of laboratoriumgebruik**

De tot deze onderverdeling behorende toestellen, die bestemd zijn voor de uitrusting van ziekenhuizen, operatiezalen, spreekkamers van artsen, enz., bestaan uit bergingsmiddelen waarin, naast medische en chirurgische instrumenten, ook watten, verbandgaas en andere verbandstoffen worden verhit tot een temperatuur van 100 °C of meer, dit met het oog op het vernietigen van eventueel aanwezige ziektekiemen.

Meestal hebben deze toestellen de vorm van een op een voetstuk rustende parallellepipedum of cilinder, waarin zich uitneembare roosters bevinden. Het omhulsel bestaat in de regel uit staal of aluminium, aan de binnenkant met warmte-isolerende stoffen bekleed. De deur kan van doorzichtige stof zijn, zodat men de in het toestel gelegde instrumenten kan zien. Sommige toestellen hebben de vorm van kasten of van andere meubelen; in dit geval kan in de eigenlijke sterilisator een vak voor het opbergen van instrumenten of andere te steriliseren voorwerpen zijn ingebouwd; dit heeft geen uitsluiting van deze onderverdeling tot gevolg.

De toestellen worden met alcohol, petroleum, gas of elektriciteit verwarmd en, afhankelijk van de constructie van het toestel, geschiedt het steriliseren in kokend water (schalen of kommen), in waterdamp onder druk (autoclaven) of in droge hete lucht (hete-luchtsterilisatoren).

8419 50 20 en 8419 50 80 **warmtewisselaars**

Warmtewisselaars worden gebruikt:

1. voor het wijzigen van de temperatuur van stoffen zonder de vloeibare of gasvormige toestand daarvan te veranderen, waarbij de temperatuur kan worden opgevoerd tot sterilisatie of pasteurisatie optreedt;
2. voor het verdampen of condenseren van vloeibare of gasvormige stoffen.

Tot deze onderverdeling behoren bijvoorbeeld:

1. condensors voor stikstof of voor andere gassen;
2. koelinrichtingen voor het koken en condenseren van oplosmiddelen, die onder meer worden gebruikt in ververijen en in ondernemingen voor het droog reinigen;
3. koelapparaten voor vloeistoffen, dampen of gassen, die worden gebruikt in diverse industrieën (zuivelbedrijven, brouwerijen, enz.);
4. continu werkende pasteuriseertoestellen, onder meer gebruikt in zuivelbedrijven (pasteuriseertoestellen met platen).

Van deze onderverdeling zijn bijvoorbeeld uitgezonderd:

a) geisers en andere heetwatertoestellen bedoeld bij onderverdeling 8419 11 00 of 8419 19 00;

b) toestellen waarbij:

— de warmte-uitwisseling wordt toegepast om een vloeibare of gasvormige stof in vaste toestand te laten overgaan (bijvoorbeeld drogen door verstuiving);

— de warmte-uitwisseling tussen twee stromende stoffen niet door een scheidingswand heen plaatsvindt (bijvoorbeeld koeltorens).

Deze toestellen vallen doorgaans onder onderverdeling 8419 89 10 of 8419 89 98.

8419 89 10 **koelapparaten en -inrichtingen met circulatie van eigen water, waarbij de warmte-uitwisseling niet plaatsvindt via een scheidingswand**

Tot deze onderverdeling behoren onder meer koeltorens waarin het te koelen water de warmte door verdamping direct aan de lucht afgeeft. Het verhitte water, dat naar boven wordt gepompt, druipt in de koeltoren vrij naar beneden en wordt daarbij door de opstijgende lucht gekoeld (schoorsteeneffect).

Niet-officiële geconsolideerde versie augustus 2026

84198998 **andere**

Tot deze onderverdeling behoren bijvoorbeeld apparaten voor het roken van rauwe worst, ook indien de worst tijdens het roken een warmtebehandeling ondergaat waardoor de worst geheel of gedeeltelijk wordt gekookt. Zij bestaan uit een grote door spiraalvormige stoombuizen verwarmde kamer waarin door een aanblaasinrichting koude of warme rook van buiten wordt aangevoerd en die is uitgerust met een bevochtigingsinrichting en spiraalbuizen voor de afkoeling met behulp van koud water. De rauwe worsten worden gehangen aan mobiele stellages in de kamer gebracht.

Tot deze onderverdeling behoren daarentegen niet zogenaamde „dispensers", zijnde automaten voor het bereid houden en afgeven van borden aan klanten van kantines of zelfbedieningsrestaurants, ook indien de borden hierin elektrisch of door middel van een waterbad worden verwarmd (post 9403).

8421 **Centrifuges, centrifugaaldrogers daaronder begrepen; toestellen voor het filtreren of zuiveren van vloeistoffen of van gassen**

84213935 **katalytisch werkend**

Tot deze onderverdeling behoren bijvoorbeeld katalytische zuiveringsinrichtingen voor uitlaatgassen, die in de uitlaat van automobielen of in de afvalgasleidingen van industriële installaties worden aangebracht met het doel door een chemische reactie stikstofdioxide en eventueel andere schadelijke stoffen (zoals koolmonoxide of koolwaterstoffen) te verwijderen en aldus de lucht schoon te houden. De apparaten voor automobielen bestaan uit een kastje met een honingraatconstructie, waarin zich doorstroomkanalen bevinden, die met een actieve katalysator zijn bekleed. In industriële installaties bestaat de zuiveringsinrichting voor de afvalgassen in de regel uit een raamwerk waarin talrijke katalysatorelementen zijn ondergebracht. Afzonderlijk aangeboden worden de honingraatconstructie en de katalysatorelementen, als zijnde katalysatoren, onder post 3815 ingedeeld.

84213985 **andere**

Behalve elektrostatisch of thermisch werkende toestellen omvat deze onderverdeling bijvoorbeeld gaszuiveringsinstallaties die door het vasthouden (scheiden) van de bestanddelen van een gasmengsel dit mengsel ontleden.

8422 **Machines voor het afwassen van vaatwerk; machines en toestellen voor het reinigen of het drogen van flessen en andere bergingsmiddelen; machines en toestellen voor het vullen, sluiten of etiketteren van flessen, van bussen, van zakken of van andere bergingsmiddelen; machines en toestellen voor het capsuleren van flessen, van potten, van tubes en van dergelijke bergingsmiddelen; andere verpakkingsmachines (krimpverpakkingsmachines en -toestellen daaronder begrepen); toestellen voor het persen van koolzuur in dranken**

84229010 **van machines voor het afwassen van vaatwerk**

Afzonderlijk aangeboden tijdschakelaars en dergelijke programmeerinrichtingen voor machines voor het afwassen van vaatwerk worden naar hun aard ingedeeld (bijvoorbeeld post 9107 00 00).

8423 **Weegtoestellen en weeginrichtingen, tel- en controletoestellen waarvan de werking op weging berust daaronder begrepen, doch met uitzondering van precisiebalansen met een gevoeligheid van 5 cg of beter; gewichten voor weegtoestellen van alle soorten**

84232010 **die gebruikmaken van elektronische middelen voor het wegen**

Deze weegtoestellen worden als „elektronische weegtoestellen" aangeduid indien het meetinstrument van het weegtoestel microprocessoren bevat, waardoor bijvoorbeeld het te betalen bedrag voor een bepaalde hoeveelheid met behulp van geprogrammeerde informatie over de prijs per eenheid (bijvoorbeeld kg) kan worden berekend.

84232090 **andere**

Tot deze onderverdeling behoren elektromechanische toestellen voor het continu-wegen. De bouwwijze en de werking van deze weegtoestellen komt overeen met die van de elektromechanische weegtoestellen die zijn beschreven in de toelichting op de onderverdeling 8423 81 80.

84233010 **die gebruikmaken van elektronische middelen voor het wegen**

De toelichting op onderverdeling 8423 20 10 is van overeenkomstige toepassing.

Niet-officiële geconsolideerde versie augustus 2026

84233090 **andere**

Tot deze onderverdeling behoren elektromechanische toestellen voor het afwegen van constante hoeveelheden en weegtoestellen voor het vullen van zakken of andere bergingsmiddelen.De bouwwijze en de werking van deze weegtoestellen komt overeen met die van de elektromechanische weegtoestellen die zijn beschreven in de toelichting op de onderverdeling 8423 81 80.

84238121 t/m 84238129 **die gebruikmaken van elektronische middelen voor het wegen**

De toelichting op onderverdeling 8423 20 10 is van overeenkomstige toepassing.

84238180 **andere**

Tot deze onderverdeling behoren mede elektromechanische weegtoestellen en weeginrichtingen waarbij het gewicht van de voorwerpen door een meetwaarde-omvormer wordt omgezet in een elektrische grootheid (spanning), die door een in het weegtoestel of de weeginrichting ingebouwd instrument wordt gemeten. Deze weegtoestellen en weeginrichtingen hebben als meetwaarde-omvormer in de regel weegsensoren (cellen, staven) die met variabele meetcomponenten (elektrische weerstanden) in een meetbrug worden opgenomen. De kracht van de te meten massa veroorzaakt een vervorming van de weegsensoren, waardoor de lengte van de variabele meetcomponenten verandert (ze worden langer of korter), en een wijziging van de weerstand die evenredig is aan de te meten massa. Deze verandering wordt als een verandering van de spanning doorgegeven aan het meetinstrument van het weegtoestel.

Behalve het meetinstrument, dat meestal in een afzonderlijk huis is ondergebracht en als „uitleeseenheid of weegdisplay" wordt aangeduid, kunnen elektromechanische weegtoestellen ook andere, hiermee via een kabel verbonden eenheden bevatten (bijvoorbeeld toetsenborden, geheugens, drukinrichtingen, schermen, besturingsapparatuur en aanvoerdetectoren). Bij dergelijke weegsystemen kunnen verscheidene weegtoestellen met een gemeenschappelijk meetinstrument zijn verbonden (het zogenaamde weegstation).

Bovengenoemde weegtoestellen kunnen zijn voorzien van een „interface", waarmee ze kunnen worden gekoppeld aan een automatische gegevensverwerkende machine.

84238220 **die gebruikmaken van elektronische middelen voor het wegen, met uitzondering van machines voor het wegen van motorvoertuigen**

De toelichting op onderverdeling 8423 20 10 is van overeenkomstige toepassing.

84238281 en 84238289 **andere**

De toelichting op onderverdeling 8423 81 80 is van overeenkomstige toepassing.

84238920 **die gebruikmaken van elektronische middelen voor het wegen**

De toelichting op onderverdeling 8423 20 10 is van overeenkomstige toepassing.

84238980 **andere**

De toelichting op onderverdeling 8423 81 80 is van overeenkomstige toepassing.

8424 **Mechanische toestellen (ook indien voor handkracht) voor het spuiten, verspreiden of verstuiven van vloeistoffen of van poeder; blusapparaten (ook indien gevuld); spuitpistolen en dergelijke toestellen; zandstraaltoestellen, stoomstraaltoestellen en dergelijke straaltoestellen**

84243010 **met perslucht**

Tot deze onderverdeling behoren bijvoorbeeld zandstraaltoestellen met een ingebouwde luchtcompressor voor het reinigen van bougies of het trimmen (slijpen) van zogenaamde monolytische elektrische condensatoren.

Onder trimmen verstaat men in dit verband het verwijderen met behulp van een zandstraal van het geleidend materiaal van de condensator teneinde de gewenste capaciteit te verkrijgen.

84248970 **andere**

Tot deze onderverdeling behoren zogenaamde „wasmachines" voor het met behulp van een water-, petroleum- of andere vloeistofstraal reinigen van automobielen, van metalen delen of van andere voorwerpen. Deze machines, die een lichamelijke eenheid vormen, bestaan onder meer uit een pomp, buisleidingen met sproeiers en eventueel een transportinrichting, een verwarmingsinrichting, enz.

Tot deze onderverdeling behoren evenwel niet de toestellen voor het reinigen met water onder hoge druk (onderverdelingen 8424 30 01 t/m 8424 30 08).

Niet-officiële geconsolideerde versie augustus 2026

8426 **Dirkkranen; hijskranen, vervoerkabels daaronder begrepen; hefportalen, portaalwagens en transportwagens met kraan**

84264100 en 84264900 **andere machines en toestellen, met eigen beweegkracht**

Zie onder b), punt 2, van de GS-toelichting op het onderdeel „machines en toestellen met eigen beweegkracht en andere mobiele machines en toestellen" van post 8426.

Voor het onderscheid tussen de machines en toestellen met eigen beweegkracht van deze onderverdelingen en de automobielen voor bijzondere doeleinden bedoeld bij post 8705 zijn in beginsel aan te merken als tot deze onderverdelingen behorende, de toestellen:

1. die voortbewogen worden door een motor die deel uitmaakt van de hefinrichting;
2. met een maximumsnelheid van 20 km/uur;
3. die één kabine hebben, deel uitmakend van de hefinrichting;
4. die zich gewoonlijk niet verplaatsen met een last, tenzij dit geschiedt over een geringe afstand, en waarbij deze beweging ten opzichte van de heffunctie van ondergeschikt belang is.

8427 **Vorkheftrucks; andere transportwagentjes met hef- of hanteerinrichting**

8427 en 8429 **Vorkheftrucks; andere transportwagentjes met hef- of hanteerinrichting:**

Bulldozers, angledozers, egaliseermachines, schrapers, mechanische schoppen, excavateurs (emmergravers), laadschoppen, wegwalsen, schapenpootwalsen en andere bodemverdichtingsmachines, met eigen beweegkracht:

Tot deze posten behoren onder meer machines op wielen, met eigen beweegkracht, voorzien van een telescopische voorarm — ontworpen voor diverse verwisselbare werktuigen (zoals vorken, palletvorken, draagarmen, grijpers, schoppen), waardoor zij onder post 8427 of 8429 kunnen worden ingedeeld.

Afhankelijk van de wijze waarop ze zijn samengesteld op het moment dat ze worden aangeboden, wordt de indeling bepaald volgens de volgende beginselen:

1. machines die met een specifiek verwisselbaar werktuig worden aangeboden, worden ingedeeld onder de post die overeenkomt met de functie van de machine die met dat werktuig is uitgerust. Als een machine bijvoorbeeld wordt aangeboden met een hefmast, moet het worden ingedeeld onder post 8427 (zie ook GS-indelingsadvies 8427.20/1.),

2. machines met verschillende verwisselbare werktuigen waarmee zij functies kunnen vervullen die onder de posten 8427 en 8429 vallen, worden ingedeeld overeenkomstig aantekening 3 op afdeling XVI of met toepassing van algemene regel voor de interpretatie van de nomenclatuur 3 c) (zie ook de GS-toelichting bij post 8426 MACHINES EN TOESTELLEN MET EIGEN BEWEEGKRACHT EN ANDERE MOBIELE MACHINES EN TOESTELLEN, punt b) 1),

3. dezelfde machines die worden aangeboden zonder verwisselbare werktuigen zoals hierboven beschreven, worden met toepassing van algemene regel voor de interpretatie van de nomenclatuur 3 c) ingedeeld onder post 8429.

Update november 2025

8428 **Andere hef-, hijs-, laad- en losmachines en -toestellen, alsmede andere machines en toestellen voor het hanteren van goederen (bijvoorbeeld liften, roltrappen, transportbanden, kabelbanen)**

Zogenaamde trappenklimmers, die ertoe dienen zieken of gehandicapten in een invalidenwagen via een trap naar boven of naar beneden te verplaatsen, zijn van deze post uitgezonderd en vallen als toebehoren voor invalidenwagens onder post 8714.

84289090 **andere**

Tot deze onderverdeling behoren:

1. rollenbanen voorzien van al dan niet aangedreven rollen, waarmee de goederen in of uit de walsstoel of van de ene naar de andere walsstoel worden gevoerd;
2. banen met klemrollen (pinch rolls) die dezelfde functie hebben als de in punt 1 genoemde toestellen en die twee reeksen

Niet-officiële geconsolideerde versie augustus 2026

rollen bevatten waartussen de goederen worden geleid;

3. koelbedden. Dit zijn rollenbanen die zich aan het einde van de walsstraat bevinden en waarmee de goederen (bijvoorbeeld staven, draad) langzaam worden verplaatst, zodat zij aan de lucht kunnen afkoelen;

4. hef- of kanteltafels voor walswerken met boven elkaar geplaatste walsenparen (trio- en dubbel-duo-walsstoelen). Deze toestellen bestaan uit een tafel die kantelt om een as, die zich aan het uiterste einde van de wals bevindt; de tafel heeft aangedreven rollen; na door een walsenpaar te zijn gevoerd, glijdt het metaal op de tafel, die om de as kantelt en op de hoogte komt van het volgende walsenpaar, waartussen het metaal wordt gedreven met behulp van de aangedreven rollen;

5. dwarstransporteurs (ripeurs) die gebruikt worden bij parallel opgestelde walsstoelen om bijvoorbeeld staven van de rollenbaan van de eerste walsstoel te verplaatsen op die van de tweede walsstoel;

6. kantelinrichtingen waarmee het walsgoed op zijn kant kan worden gedraaid;

7. toestellen voor het op afstand hanteren van sterk radioactieve stoffen.

Tot deze onderverdeling behoren bijvoorbeeld niet toestellen met eigen beweegkracht voor het hanteren van ingots, alsmede toestellen (bijvoorbeeld hijskranen, loopkranen) die, hoewel gebruikt om het materiaal in de walsen te brengen, niet aan de specifieke werkzaamheden van deze machines deelnemen (onderverdeling 84261200, 84264100, 8426 49 00 of 8426 99 00).

8429 Bulldozers, angledozers, egaliseermachines, schrapers, mechanische schoppen, excavateurs (emmergravers), laadschoppen, wegwalsen, schapenpootwalsen en andere bodemverdichtingsmachines, met eigen beweegkracht

Tot deze posten behoren onder meer machines op wielen, met eigen beweegkracht, voorzien van een telescopische voorarm — ontworpen voor diverse verwisselbare werktuigen (zoals vorken, palletvorken, draagarmen, grijpers, schoppen), waardoor zij onder post 8427 of 8429 kunnen worden ingedeeld.

Afhankelijk van de wijze waarop ze zijn samengesteld op het moment dat ze worden aangeboden, wordt de indeling bepaald volgens de volgende beginselen:

1. machines die met een specifiek verwisselbaar werktuig worden aangeboden, worden ingedeeld onder de post die overeenkomt met de functie van de machine die met dat werktuig is uitgerust. Als een machine bijvoorbeeld wordt aangeboden met een hefmast, moet het worden ingedeeld onder post 8427 (zie ook GS-indelingsadvies 8427.20/1.),

2. machines met verschillende verwisselbare werktuigen waarmee zij functies kunnen vervullen die onder de posten 8427 en 8429 vallen, worden ingedeeld overeenkomstig aantekening 3 op afdeling XVI of met toepassing van algemene regel voor de interpretatie van de nomenclatuur 3 c) (zie ook de GS-toelichting bij post 8426 MACHINES EN TOESTELLEN MET EIGEN BEWEEGKRACHT EN ANDERE MOBIELE MACHINES EN TOESTELLEN, punt b) 1),

3. dezelfde machines die worden aangeboden zonder verwisselbare werktuigen zoals hierboven beschreven, worden met toepassing van algemene regel voor de interpretatie van de nomenclatuur 3 c) ingedeeld onder post 8429.

Update november 2025

84293000 schrapers

Zie de tweede alinea, letter C, van de GS-toelichting op post 8429.

Tot deze onderverdeling behoren niet samengestelde schrapers die bestaan uit een trekker (ook eenassige trekker) en de eigenlijke schraper; beide elementen moeten met toepassing van aantekening 2 op hoofdstuk 87 naar hun eigen aard worden ingedeeld (post 8701 voor de trekker en onderverdeling 8430 69 00 voor de schraper).

Niet-officiële geconsolideerde versie augustus 2026

8432 **Machines, toestellen en werktuigen voor land-, tuin- of bosbouw, voor de voorbereiding, bewerking of bebouwing van de bodem; rollers voor gras- en sportvelden**

8432 39 11 **precisiezaaimachines met centrale aandrijving**

Tot deze onderverdeling behoren machines waarmee zaad of afzonderlijke zaadkorrels in een rij of in meer rijen tegelijk op instelbare gelijke afstanden van elkaar in de grond worden gebracht.

8433 **Machines, toestellen en werktuigen voor het oogsten of voor het dorsen van landbouwproducten, stro- en veevoederpersen daaronder begrepen; gazon- en andere grasmaaimachines; machines voor het reinigen of sorteren van eieren, vruchten of andere landbouwproducten, andere dan die bedoeld bij post 8437**

8433 11 10 t/m 8433 19 90 **gazonmaaimachines, die voor parken en sportvelden daaronder begrepen**

Zie voor de zogenaamde trekker-maaiers letter A, voorlaatste alinea, van de GS-toelichting op post 8433.

8438 **Machines en toestellen, niet genoemd of niet begrepen onder andere posten van dit hoofdstuk, voor de industriële bereiding of vervaardiging van voedingsmiddelen of dranken, andere dan machines en toestellen voor de extractie of de bereiding van dierlijke of van vaste plantaardige vetten of oliën**

8438 80 10 **voor de behandeling of bereiding van koffie of thee**

Tot deze onderverdeling behoren bijvoorbeeld machines voor het mengen van verschillende theesoorten en voor het malen van koffie.

Tot deze onderverdeling behoren niet machines voor het industrieel bereiden van warme dranken (onderverdeling 8419 81 20), machines voor het branden van koffie (onderverdeling 8419 89 98) en machines voor de vervaardiging van poederkoffie (oploskoffie) (onderverdeling 8419 39 00).

8439 **Machines en toestellen voor het vervaardigen van pulp van cellulosehoudende vezelstoffen of voor het vervaardigen of afwerken van papier of van karton**

8439 30 00 **machines en toestellen voor het afwerken van papier of van karton**

Naast de machines en toestellen bedoeld bij punt III van de GS-toelichting op post 8439 kunnen machines voor het verwerken van papier tot perkamentpapier worden genoemd.

Van deze onderverdeling zijn uitgezonderd:

a) machines en toestellen, die weliswaar soortgelijke bewerkingen verrichten als de hiervoor genoemde, maar die geen papier of karton in bladen, doch papier- of kartonwaren bewerken. Dat is bijvoorbeeld het geval met machines voor het paraffineren van bekers of potten door onderdompeling (onderverdeling 8479 89 97). Machines en toestellen waarmede papier- of kartonwaren, zoals bekers, potten, dozen, enz., worden vervaardigd, behoren tot post 8441;

b) machines en toestellen die weliswaar papier en karton in bladen verwerken, maar waarmede producten worden vervaardigd die niet meer als papier of karton in de zin van de gecombineerde nomenclatuur zijn aan te merken. Dat is in het bijzonder het geval met machines voor het aanbrengen van slijpmiddelen of van een lichtgevoelige laag op dragers (onderverdeling 8479 89 97).

8441 **Andere machines en toestellen voor de bewerking van papierstof, van papier of van karton, snijmachines van alle soorten daaronder begrepen**

8441 10 20 **overlangs- en overdwarssnijmachines**

Tot deze onderverdeling behoren machines waarmee van eindeloze papierbanen, hetzij door uitsluitend overdwars, hetzij door gelijktijdig overlangs en overdwars te snijden, vellen van een bepaald formaat worden vervaardigd.

8441 10 30 **snelsnijmachines met één mes**

Tot deze onderverdeling behoren machines die met één mes een stapel papier doorsnijden, waarbij het papier met een boven de snijtafel bevestigde balk langs de snijlijn stevig wordt samengedrukt.

Hiertoe behoren ook machines met één mes en een draaibare snijtafel voor het afsnijden van boekblokken, waarbij het boekblok na de eerste en de tweede snede 90° wordt gedraaid.

Niet-officiële geconsolideerde versie augustus 2026

84411070 **andere**

Hiertoe behoren machines met drie in een hoek van 90° ten opzichte van elkaar aangebrachte messen, die voor het afsnijden van boekblokken worden gebruikt. Deze machines snijden eerst tegelijkertijd met twee messen de boven- en onderzijde van het boekblok af en vervolgens met het derde mes de voorzijde of omgekeerd.

Tot deze onderverdeling behoren in het bijzonder de met de hand of voet bediende machines en toestellen.

8442 **Machines, toestellen en uitrustingsstukken (andere dan gereedschapswerktuigen bedoeld bij de posten 8456 tot en met 8465) voor het prepareren of het maken van drukplaten, drukcilinders en ander materiaal voor het drukken; drukplaten, drukcilinders en ander materiaal voor het drukken; platen, cilinders en lithografische stenen, geprepareerd voor het drukken (bijvoorbeeld geslepen, gekorreld, gepolijst**

84423000 **machines, toestellen en uitrustingsstukken**

Deze onderverdeling omvat fotografische zetmachines die fotozetsels vervaardigen met behulp van karakters op draaiende schijven of de voorzijde van speciale vormen, of karakters gemaakt in een kathodestraalbuis door een matrix van zeer kleine overlappende punten. Deze onderverdeling omvat ook zetmachines die gebruikmaken van een laserstraal die wordt geprojecteerd op een fotografische film.

Deze onderverdeling omvat ook machines voor lettergieten en letterzetten (bijvoorbeeld linotypes, monotypes, intertypes), met of zonder gietapparaat.

Lettergieten kan een handmatige bewerking zijn dan wel een mechanische bewerking met behulp van min of meer complexe machines. De apparaten en machines die hiertoe behoren:

1. gietvormen, kleine platen, doorgaans van koper of nikkel, bewerkt met behulp van een stempel. Ze worden gebruikt voor het gieten van afzonderlijke drukletters;

2. tafels voor het glad maken van het oppervlak van drukletters door handmatig schaven. Deze bestaan in wezen uit een perfect gladde tafel met een spleet in het midden en een klem waarmee de drukletter kan worden vastgehouden;

3. automatische lettergieters. Hierin wordt de drukletter letter voor letter gemaakt, maar niet gezet. Ze bestaan doorgaans uit een elektrisch verwarmd metaalreservoir met het gesmolten metaal, een apparaat voor het afkoelen van de gietvorm om het uitharden te versnellen, en mechanismen voor het schaven en afvlakken van de drukletter;

4. letterzetmachines voor wit, spatiemateriaal (formaatwit) enz., die werken met extrusie;

5. letterhaken (of zethaken) worden gebruikt om het zetsel te starten waarbij een of meer regels met drukletters handmatig worden gezet. Ze bestaan voornamelijk uit een kleine, goed geschaafde houten of metalen plaat met flenzen aan twee aangrenzende zijden en vaak met een beweegbare schuifklem. Deze post omvat ook vergelijkbare maar grotere galeien, die de drukletters voor een hele pagina vasthouden

6. vormramen, gietijzeren of stalen frames die verschillende pagina's vasthouden voor het drukken. Een, twee of vier pagina's worden vastgehouden in het vormraam door middel van metalen kooien (speciale metalen pennen) of door middel van mechanische wigmethoden (moeren of schroeven enz.) die ook onder deze onderverdeling vallen.

Naast de bovengenoemde lettergiet- en letterzetmachines en -apparaten is er een hele groep andere machines die de drukletters mechanisch gieten en ook zetten. Dit gebeurt in twee verschillende bewerkingen op twee verschillende, maar elkaar aanvullende machines (de eerste machine produceert een geperforeerde papieren band die de tweede machine aanstuurt die de drukletters afzonderlijk of in lijnclichés moet gieten) of als één bewerking op dezelfde machine. Deze vaak bijzonder complexe machines omvatten:

1. giet- en zetmachines voor verschillende drukletters (monotype) kiezen vanaf een band die eerder is geperforeerd op een precomposeermachine, met behulp van pneumatische relais speciale gietvormen die in de machine zijn opgenomen, waarna de individuele letterkarakters worden gemaakt en in een galei worden gezet (die zelf in de machine is opgenomen).

   Deze machines worden in combinatie met een precomposeermachine gebruikt die een ponstoestel bevat dat het precomposeerzetsel op een papieren tape produceert. Deze precomposeermachines worden ook hier ingedeeld:

2. ponstoestellen voor het gieten en zetten van afzonderlijke drukletters, waarbij alle bewerkingen worden uitgevoerd op dezelfde machine (rototype enz.);

3. lettergieters voor linotypes. De gietvormen worden, nadat zij handmatig in regels zijn gezet, opgenomen in de machine die de drukletters zet en in de vorm van een vaste regel levert (linotypezetsel);

Niet-officiële geconsolideerde versie augustus 2026

4. machines voor het zetten en gieten van linotypes. Dit zijn complexe zetmachines van verschillende drukletters (Intertype, Linograph enz.) die de drukletters gieten en zetten in de vorm van regels op dezelfde machine. Sommige van deze machines zijn uitgerust met een toestel waardoor ze kunnen werken met papieren banden die van tevoren zijn geperforeerd op een afzonderlijke machine die ook onder deze onderverdeling valt.

Tot deze onderverdeling behoren de in de GS-toelichting op post 8442, (A), (1) tot (3), bedoelde machines, toestellen en uitrustingsstukken voor het prepareren of vervaardigen van de drukplaten, drukcilinders en dergelijke.

Tot deze onderverdeling behoren daarentegen niet:

a) universeel bruikbare automatische gegevensverwerkende machines, die bijvoorbeeld behalve voor de boekhouding en voor salarisberekeningen ook voor de vervaardiging van fotozetsels dienen en die hiertoe per kabel (on-line) zijn verbonden met een fotozetmachine om deze te besturen en te voeden met zetgegevens (post 8471 — zie aantekening 5, letter A, op dit hoofdstuk);

b) afzonderlijk aangeboden zend- en ontvangtoestellen voor telegrafie (post 8517).

84425000 **drukplaten, drukcilinders en ander materiaal voor het drukken; platen, cilinders en lithografische stenen, geprepareerd voor het drukken (bijvoorbeeld geslepen, gekorreld, gepolijst)**

Lithografische natuursteen bestaat uit een kalkgesteente met zeer gelijkmatige fijne korrel. Lithografische kunststeen bestaat meestal uit een in vormen geperst mengsel van cement en kalksteen.

Deze onderverdelingen omvatten alleen lithografische steen, die:

— ofwel is voorzien van druktekens of tekeningen (bijvoorbeeld met de hand of fotografisch overgebracht);

— ofwel zodanig is bijgeslepen of gekorreld, dat hij zonder nadere bewerking geschikt is om te worden voorzien van druktekens of tekeningen.

Van deze onderverdelingen is uitgezonderd onbewerkte kalksteen die als lithografische steen wordt verhandeld (onderverdeling 2530 90 00).

8443 **Machines en toestellen die gebruikt worden om te drukken met behulp van drukplaten, drukcilinders en ander materiaal voor het drukken bedoeld bij post 8442; andere afdrukkers, kopieertoestellen en telekopieertoestellen, ook indien gecombineerd; delen en toebehoren daarvan**

84433900 **andere**

Tot deze onderverdeling behoren blauwdruk- en diazokopieerapparaten, die voor de vervaardiging van kopieën van doorschijnende originelen op lichtgevoelig papier dienen. Het doorschijnende origineel wordt doorgelicht. Daarbij worden de in het lichtgevoelige papier aanwezige diazoverbinding of lichtgevoelige ijzerzouten op de belichte plaatsen ontleed. De niet-belichte plaatsen worden door het ontwikkelen zichtbaar gemaakt. Blauwdrukapparaten leveren kopieën met een blauwgekleurde ondergrond, waarbij de afzonderlijke lijnen niet zo scherp zijn als op het origineel.

Deze onderverdeling omvat ook apparaten voor contactdruk en thermokopieerapparaten.

Deze onderverdeling omvat niet-mechanische drukkers (non-impact printers) mits deze niet in staat zijn om een verbinding te maken met een automatisch gegevensverwerkend toestel of een netwerk, zoals:

1. thermodrukkers, waarbij een elektrisch verwarmde drukkop door middel van een puntenmatrix op thermogevoelig papier letters vormt;

2. elektrostatische drukkers. Bij deze apparaten produceren beweeglijke, statisch geladen metalen pennetjes op de schrijfkop onzichtbare, uit kleine elektrostatisch geladen punten bestaande letters op elektrografisch papier. Deze punten worden met een vloeibaar kleurmiddel zwart gemaakt zodat ze zichtbaar worden.

De bovengenoemde drukkers worden bestuurd door gegevensdragers (bijvoorbeeld cd-roms, diskettes, magneetbanden of halfgeleidermedia) of door andere dan automatische gegevensverwerkende toestellen (bijvoorbeeld digitale camera's, videocamera-opnametoestellen of telefoons voor mobiele netwerken).

Niet-officiële geconsolideerde versie augustus 2026

84439110 t/m 8443 99 90 **delen en toebehoren**

Naast de delen en toebehoren die worden genoemd in de GS-toelichting op post 8443, omvatten deze onderverdelingen:

1. automatische toevoerapparaten voor blikdrukmachines;
2. meestal pneumatisch werkende toestellen voor het op constante spanning houden van het papier, dat door de afrolinrichting van de rotatiedrukpers wordt afgerold;
3. anti-smetapparaten, andere dan verstuivingsapparaten.
4. tekenkettingen, naaldkoppen, drukkoppen en schrijfwielen.

8443 99 10 **elektronische assemblages**

Elektronische assemblages bestaan uit een of meer gedrukte schakelingen met elektronische geïntegreerde schakelingen van post 8542. De assemblages kunnen ook zijn voorzien van discrete actieve elementen, discrete passieve elementen, toestellen bedoeld bij post 8536 of andere elektrische of elektromechanische elementen, voorzover zij het karakter van elektronische assemblage niet verliezen.

Tot deze onderverdeling behoren niet:

a) mechanismen (zonder elektronische componenten);

b) modules (samengesteld uit mechanismen en elektronische assemblages), zoals eenheden voor cassettes, compact disks of dvd's, voor het weergeven van gegevens, geluid of beeld, bestaande uit een mechanisme en een elektronische assemblage voor controle en signaalverwerking.

8445 Machines voor het bereiden van spinvezels; machines voor het spinnen, doubleren of twijnen en andere machines en toestellen voor de vervaardiging van textielgaren; machines voor het spoelen, het opwinden (inslagspoelmachines daaronder begrepen) of het afhaspelen van textielstoffen (garen, draad, bindgaren en dergelijke) en machines voor het voorbereiden van textielgarens om te worden verwerkt op de machines bedoeld bij post 8446 of 8447

84459000 **andere**

Naast de onder letter E van de GS-toelichting op post 8445 omschreven machines behoren tot deze onderverdeling machines voor het overbomen van de kettingdraden van de scheerbomen op de weversbomen, machines voor het aanbrengen van een draadkruis tijdens het weven en draadinsteekmachines voor het borduren.

„Handknoopapparaten", zijnde klein gereedschap dat in de hand wordt gehouden en dat dient voor het aaneenknopen van gebroken draden, behoren daarentegen tot post 8205.

8446 Weefgetouwen

Deze post omvat de weefgetouwen, omschreven in de GS-toelichting op post 8446, daaronder begrepen machines voor het weven van Axminster-tapijten, van chenilleweefsel, van fluweel (inslagfluweel, ribfluweel, enz.), van bad- en frotteerstof, van crêpeweefsels, van zeildoek, van drijfriemen en van gordels.

8447 Breimachines, naaibreimachines („stitch-bonding"-machines), guipeermachines, machines voor de vervaardiging van tule, van kant, van borduurwerk, van passementwerk, van vlechtwerk of van filetweefsel, alsmede machines voor het tuften

84472020 en 8447 20 80 **vlakbreimachines; naaibreimachines („stitch-bonding"-machines)**

Tot deze onderverdelingen behoren haakmachines, die eigenlijk als kettingtricotmachines zijn aan te merken, voor het vervaardigen van passementwerk, van franje, van gordijnen, van filetweefsel, van kant, enz. (bijvoorbeeld galonhaakmachines, kanthaakmachines, gordijnhaakmachines, bandhaakmachines).

84479000 **andere**

Naast de onder letter C van de GS-toelichting op post 8447 omschreven machines behoren tot deze onderverdeling:

1. machines voor borduren met de hand (pantograafschuitjesborduurmachines), automatische schuitjesborduurmachines uitgerust met jacquardmechanismen of met andere dergelijke mechanismen, borduurmachines die werken met een groot aantal naalden en automatische borduurmachines met meer dan een kop (bevattende verscheidene borduurmachinekoppen op een gemeenschappelijke tafel en uitgerust met een jacquardinrichting of met een andere dergelijke inrichting);
2. kloskantmachines, waarmede met behulp van klossen een- of meerdraadskant (kloskant) wordt vervaardigd;

Niet-officiële geconsolideerde versie augustus 2026

3. vlechtmachines en klosmachines die draden met elkaar vervlechten met behulp van met garenspoelen uitgeruste dragers (klossen), die kringvormige of kronkelende banen beschrijven waardoor artikelen aan het stuk (platte of ronde vlechten) of afgewerkte artikelen (bijvoorbeeld galons, vlechten, lampenpitten, buisvormige veters, boordsels, enz.) ontstaan, of machines die worden gebruikt voor het met textieldraden overtrekken van knopen, artikelen van hout, buizen, enz. (bijvoorbeeld rondvlechtmachines, buizenvlechtmachines, verpakkingsvlechtmachines, enz.).

   Speciale vlechtmachines voor het met textielgaren overtrekken van elektrische kabels of van andere elektrische draden of machines voor het vlechten of het kabelen van soepele elektrische draden behoren echter tot post 8479;

4. machines voor de vervaardiging van passementwerk (andere dan de onder punt 3 genoemde vlechtmachines), bijvoorbeeld:

   a) machines voor de vervaardiging van pompons en machines voor de vervaardiging van chenille;

   b) machines voor de vervaardiging van rondsels of van figuurtjes van chenille en machines voor de vervaardiging van chenilleguirlandes voor kerstbomen;

   c) machines voor het draaien en snijden van franje.

   Weefmachines voor de vervaardiging van lint of passementwerk behoren daarentegen tot post 8446 en haakmachines voor de vervaardiging van passementwerk tot de onderverdelingen 8447 20 20 of 8447 20 80.

8448 **Hulpmachines en hulptoestellen voor de machines bedoeld bij de posten 8444, 8445, 8446 en 8447 (bijvoorbeeld dobby's of schaftmechanismen, jacquardmechanismen, ketting- en inslagwachters, wisselmechanismen voor schietspoelen); delen en toebehoren waarvan kan worden onderkend dat zij uitsluitend of hoofdzakelijk bestemd zijn voor de machines bedoeld bij deze post of bij de posten 8444, 8445, 8446 en 8447 (bijvoorbeeld spillen, vleugels, kaardbeslag, kammen, spindoppen, schietspoelen, hevels en schachten, valnaalden en dergelijke naalden, platinen, breimachinenaalden)**

8448 11 00 en 8448 19 00 **hulpmachines en hulptoestellen voor de machines bedoeld bij de posten 8444, 8445, 8446 en 8447**

Tot deze onderverdelingen behoren niet:

a) machines voor het verwijderen van garenresten uit weefspoelen (zogenaamde „pirns") en lamelreinigers (onderverdeling 8479 89 97);

b) apparaten om de gelijkmatigheid van garens te controleren door ze op een trommel of een plaat te wikkelen (onderverdeling 9017 80 90);

c) elektronische garenreinigers — met foto-elektrische cel bijvoorbeeld (onderverdeling 9031 80 20 of 9031 80 80).

8451 **Machines en toestellen (andere dan de machines bedoeld bij post 8450) voor het wassen, het reinigen, het wringen, het drogen, het strijken, het persen (fixeerpersen daaronder begrepen), het bleken, het verven, het appreteren, het afwerken, het bestrijken of het impregneren van garens, van weefsels of van textielwaren, alsmede machines voor het opbrengen van deklagen op weefsels of op andere onderlagen die worden gebruikt bij de vervaardiging van vloerbedekkingen, zoals linoleum; machines voor het oprollen, het afrollen, het vouwen, het snijden of het kartelen van weefsels**

8451 90 00 **delen**

Van deze onderverdeling zijn uitgezonderd:

a) speciale klossen en spoelen, voor machines en toestellen voor het verven (indeling naar de grondstof waaruit zij zijn vervaardigd — aantekening 1, onder c), op deze afdeling;

b) snijbladen en mesjes voor scheerapparaten voor weefsels (post 8208);

c) elektrostatische inrichtingen voor machines voor het bevlokken (post 8543).

8452 **Naaimachines, andere dan de naaimachines voor het boekbindersbedrijf bedoeld bij post 8440; meubelen, onderstellen en kappen, speciaal ontworpen voor naaimachines; naalden voor naaimachines**

8452 10 11 en 8452 10 19 **naaimachines die uitsluitend stiksteken kunnen vormen, waarvan de kop zonder de motor niet meer dan 16 kg of met de motor niet meer dan 17 kg weegt; koppen van naaimachines die uitsluitend stiksteken kunnen vormen, wegende zonder de motor niet meer dan 16 kg of met de motor niet meer dan 17 kg**

1. Deze onderverdelingen omvatten de naaimachines en koppen van naaimachines die de twee volgende kenmerken vertonen:

   a) zij mogen uitsluitend de stiksteek kunnen maken, dat wil zeggen naaisteken (rechte steek, zigzagsteek, siersteek) vormen met behulp van twee afzonderlijke draden, waarvan de ene met de naald door de te naaien stoffen (weefsel, papier, enz.) wordt gestoken, terwijl de andere aan de onderkant aan de eerste wordt verbonden met behulp van een beweegbaar schuitje (spoelhoudertje);

Niet-officiële geconsolideerde versie augustus 2026

b) de kop mag zonder de motor niet meer dan 16 kg of met de motor niet meer dan 17 kg wegen (bij een niet-complete kop die als compleet is aan te merken — zie algemene regel 2, onder a), voor de interpretatie van de gecombineerde nomenclatuur — moet het gewicht van de complete kop in aanmerking worden genomen).

2. Als kop van de naaimachine is aan te merken het mechanisch geheel van de machine (met inbegrip van, indien van toepassing, de ingebouwde of aan de kop bevestigde motor). Een kop van een naaimachine bestaat voornamelijk uit een arm met het aandrijfmechanisme van de naald en uit een bodemplaat waaraan de mechanismen van het schuitje en van de grijper zijn bevestigd en eventueel een inrichting voor het heffen van het voetje van de naaimachine. Daartoe behoren bijvoorbeeld echter niet het onderstel, de tafel of een ander meubel (de trapinrichting daaronder begrepen) en de koffer.

3. Bij bepaalde draagbare naaimachines doet de bodemplaat tevens dienst als voetstuk. In dat geval betreft het een naaimachine en niet een kop van een naaimachine.

8456 **Gereedschapswerktuigen voor het bewerken van ongeacht welke stof waarbij materiaal wordt weggenomen, met behulp van laser- of andere licht- of fotonenstralen, van ultrasone trillingen, van elektro-erosie (vonkerosie), van elektrochemische procedés, van elektronenstralen, van ionenstralen of van plasmastralen; waterstraalsnijmachines**

8456 11 10 **van de soort die uitsluitend of hoofdzakelijk wordt gebruikt voor de vervaardiging van gedrukte schakelingen, assemblages van gedrukte schakelingen, delen van post 8517, of delen van automatische gegevensverwerkende machines**

Tot deze onderverdeling machines voor het slijpen (trimmen) van elektrische weerstanden in gedrukte schakelingen door middel van een laserstraal. Deze machines verwijderen het geleidend materiaal dat de weerstand vormt door middel van een laserstraal van het isolatiesubstraat van de gedrukte schakeling totdat de gewenste waarde van de weerstand wordt bereikt.

8456 30 11 **draadvonkerosie**

De hier bedoelde machines zijn uitgerust met een elektrode bestaande uit een dunne draad die gewikkeld is tussen twee spoelen die zich aan beide zijden van het werkstuk bevinden.

8457 **Bewerkingscentra, enkel-stationsbewerkingsmachines en meervoudige transferbewerkingsmachi- nes, voor de bewerking van metalen**

8457 10 10 **horizontaal**

Tot deze onderverdeling behoren bewerkingscentra waarbij de bewerkingseenheid zich uitsluitend in een horizontale hoofdas bevindt en het werkstuk van opzij wordt bewerkt.

8457 10 90 **andere**

Tot deze onderverdeling behoren bijvoorbeeld bewerkingscentra waarbij het werkstuk van bovenaf wordt bewerkt (verticale bewerkingscentra) en bewerkingscentra die zowel verticale als horizontale hoofdassen hebben (gecombineerde bewerkingscentra) of die werken met behulp van een draaikop (universele bewerkingscentra).

8458 **Draaibanken (draaicentra daaronder begrepen) voor het verspanend bewerken van metaal**

Tot deze post behoren draaibanken die speciaal zijn ingericht voor de bewerking van metalen en die werken met behulp van verspanende gereedschappen. Gewoonlijk draait bij deze machines het te bewerken werkstuk om zijn eigen as. Tot deze post behoren echter ook draaibanken waarbij het gereedschap ronddraait of waarbij zowel het werkstuk als het gereedschap ronddraait.

Naast de in de derde alinea van de GS-toelichting op post 8458 genoemde draaibanken kunnen worden genoemd speciale achterdraaibanken, assendraaibanken, draaibanken voor het ruw afdraaien (schillen) van staven, alsmede universeeldraai-banken. Deze universeeldraaibanken lijken uiterlijk op center-draaibanken, maar zij onderscheiden zich daarvan door een speciale voorziening met behulp waarvan zij, naast draaien, ook andere werkzaamheden, zoals frezen, boren en afsteken, kunnen verrichten.

8459 **Machines (bewerkingseenheden op slede daaronder begrepen) voor het boren, ruimen, frezen, draadsnijden of draadtappen in metaal, waarbij metaal wordt weggenomen, andere dan de draaibanken (draaicentra daaronder begrepen) bedoeld bij post 8458**

8459 10 00 **bewerkingseenheden op slede**

Zie de derde alinea, punt 1, van de GS-toelichting op post 8459.

Niet-officiële geconsolideerde versie augustus 2026

8459 31 00
en
8459 39 00

andere ruim-freesmachines

Zie de derde alinea, punt 3, derde subalinea, van de GS-toelichting op post 8459.

8460

Machines voor het afbramen, slijpen, lappen, polijsten, afslijpen, honen of op andere wijze afwerken van metalen of van cermets, met behulp van slijpmiddelen (slijpstenen, slijpschijven, hoonstenen) of polijstschijven, andere dan de machines voor het frezen, steken, schaven, slijpen of afwerken van tandwielen bedoeld bij post 8461

8460 12 00

en
8460 19 00

vlakslijpmachines

Tot deze onderverdelingen behoren de in de derde alinea, punt 3, van de GS-toelichting op post 8460 genoemde slijpmachines.

Deze machines hebben meet- en regelapparatuur, onder andere:

1. lineaire meetinstrumenten met directe aflezing, zoals schuifmaten met nonius, enz., waarbij de afstand tussen de strepen van de schaalverdeling overeenkomt met een verschuiving van het machineonderdeel van niet meer dan 1/100 mm (0,01 mm);
2. profielprojectietoestellen voor controle tijdens de bewerking. Deze apparaten bezitten een projectiescherm van matglas met graadverdeling, waarop de afbeeldingen van het werkstuk en het gereedschap sterk vergroot worden geprojecteerd, zodat de voedingsbeweging van het werkstuk of van het gereedschap, alsmede het vorderen van de bewerking van het werkstuk aan de hand van de graadverdeling op het scherm kan worden beoordeeld. De bewerking kan ook worden gecontroleerd door op het scherm een tekening van het te vervaardigen werkstuk te leggen, welke tekening is aangebracht op een blad doorzichtig papier op een schaal overeenkomend met de optische vergroting van het profielprojectietoestel; de taak van de bewerker bestaat in dit geval uit het laten samenvallen van de profielprojectie van het werkstuk met de tekening;
3. inrichtingen voor het begrenzen van de voedingsbeweging van de gereedschap- of werkstukhouder door instelbare aanslagen, waarvan de positie met behulp van eindmaten wordt ingesteld;
4. elektronische controle- en stuurinrichtingen voor slijpmachines, die met behulp van schaalverdelingen worden ingesteld op de maat van het gerede werkstuk en waarmede men de voedingsbeweging van het gereedschap kan vertragen of tot stilstand brengen zodra de afmetingen van het werkstuk de vereiste maat hebben benaderd of bereikt.

8460 22 00
t/m
8460 29 90

andere slijpmachines

Zie de toelichting op de onderverdelingen 8460 12 00 en 8460 19 00.

8460 22 00

centerloze uitwendige rondslijpmachines, met numerieke besturing

Centerloze uitwendige rondslijpmachines zijn machines voor het slijpen van de buitendiameter van werkstukken. Het werkstuk wordt bij de centerloze werkwijze niet opgespannen, maar liggend op een steunvlak tussen de draaiende slijpschijf en een (eveneens aangedreven) regelschijf gehouden. De gewenste diameter van het werkstuk wordt door de afstand tussen slijp- en regelschijf bepaald.

8460 23 00

andere rondslijpmachines, met numerieke besturing

Tot deze onderverdeling behoren inwendige rondslijpmachines gebruikt voor het slijpen van een binnendiameter, bijvoorbeeld een boring. Het in een klauwplaat opgespannen werkstuk wordt bewerkt met slijpschijven waarvan de diameter moet zijn aangepast aan de boring van het werkstuk.

8460 24 00

andere, met numerieke besturing

Tot deze onderverdeling behoren bijvoorbeeld universele rondslijpmachines. Dit zijn gecombineerde uitwendige en inwendige rondslijpmachines die zowel voor de uitwendige als de inwendige bewerking van een werkstuk geschikt zijn.

8460 29 10

rondslijpmachines

Voor inwendige rondslijpmachines, de toelichting op onderverdeling 8460 23 00 is van overeenkomstige toepassing.

Voor centerloze uitwendige rondslijpmachines en universele rondslijpmachines, de toelichtingen op de onderverdelingen 8460 22 00 en 8460 24 00 zijn van overeenkomstige toepassing.

Niet-officiële geconsolideerde versie augustus 2026

8461 **Schaafbanken, sterke-armschaafbanken, steekbanken, trekfreesbanken, machines voor het frezen, steken, schaven, slijpen of afwerken van tandwielen, zaagmachines, afsteekbanken en andere machines voor het verspanend bewerken van metaal of van cermets, elders genoemd noch elders onder begrepen**

8461 30 10 en 8461 30 90 **trekfreesbanken**

Tot deze onderverdelingen behoren trekfreesbanken (zie de derde alinea, punt 4, van de GS-toelichting op post 8461), zijnde gereedschapswerktuigen voor het bewerken van binnen- of buitenoppervlakken van een werkstuk met behulp van een getand snijgereedschap, broots of trekfrees genoemd. Bij deze machines wordt het werkstuk vastgezet, terwijl de op de slede bevestigde broots of trekfrees een rechtlijnige, gelijkmatige snijbeweging (stoten of trekken) uitvoert.

Het brootsen aan de binnenzijde biedt de mogelijkheid tot het bewerken en op maat brengen van binnenoppervlakken van ruwe of voorbewerkte werkstukken, waarbij de broots door het werkstuk wordt gevoerd. Door het brootsen aan de buitenzijde is het mogelijk vlakke of geprofileerde oppervlakken te vervaardigen.

8461 40 11 en 8461 40 19 **van cilindrische tandwielen**

In de zin van deze onderverdelingen worden als cilindrische tandwielen alleen aangemerkt tandwielen die zijn verkregen uit cilindrische werkstukken en die de cilindervorm, na het vervaardigen van de tanden, hebben behouden.

Deze onderverdelingen omvatten bijvoorbeeld machines voor het vervaardigen van rechte tandwielen, wormwielen, wormassen, palwielen en kettingwielen.

8461 40 31 en 8461 40 39 **van andere tandwielen**

Deze onderverdelingen omvatten bijvoorbeeld machines voor het vervaardigen van beugels, van conische tandwielen en van andere dan cilindrische wormassen.

8461 40 71 en 8461 40 79 **waarbij de instelling in een der assen tot op ten minste 0,01 mm nauwkeurig kan worden geregeld**

Zie voor de meet- en regelapparatuur de toelichting op de onderverdelingen 8460 12 00 en 8460 19 00.

8470 **Rekenmachines en machines in zakformaat voor het opslaan, het reproduceren en het tonen van gegevens, met rekenfuncties; boekhoudmachines, frankeermachines, machines voor de afgifte van kaartjes en dergelijke machines, met rekenmechanisme; kasregisters**

8470 10 00 **elektronische rekenmachines die zonder externe elektrische energiebron kunnen functioneren en machines in zakformaat voor het opslaan, het reproduceren en het tonen van gegevens, met rekenfuncties**

Tot deze onderverdeling behoren bijvoorbeeld:

1. elektronische rekenmachines met daarin aangebrachte klok met datumaanwijzing en een wekker, of bijvoorbeeld bovendien met een stopwatchmechanisme, een tijdinstelmachine of muziektoetsen;
2. elektronische toestellen van zakformaat met batterijvoeding die, boven het uitvoeren van rekenkundige bewerkingen, een geheugen hebben dat gegevens kan vastleggen voor een telefoongids, planner, geheugensteun (memoblok), kalender, enz. (ook bekend als „digital diaries”);
3. kleine elektronische apparaten van zakformaat (ook wel minicomputers genoemd), met behulp waarvan, naast eenvoudige rekenkundige bewerkingen, woorden en zinnen worden gevormd, die afhankelijk van de bij deze apparaten te gebruiken geheugenmodules worden omgezet in een vreemde taal naar keuze. Deze toestellen zijn voorzien van een alfanumeriek toetsenbord en van een rechthoekig scherm (display).

Tot deze onderverdeling behoren bijvoorbeeld niet:

a) pols- en zakhorloges waarin een kleine elektronische rekenmachine is gemonteerd (post 9101 of 9102);

b) aanstekers waarin een elektronische minirekenmachine en eventueel een elektronisch horloge is aangebracht (post 9613);

c) toestellen zonder rekenfuncties (post 8543).

Niet-officiële geconsolideerde versie augustus 2026

8470 30 00 **andere rekenmachines**

Tot deze onderverdeling behoren de onder letter A van de GS-toelichting op post 8470 genoemde, niet-elektronische rekenmachines die de rekenbewerking met behulp van mechanische (gewoonlijk uit tandwielen en tandbeugels bestaande) inrichtingen verrichten, onverschillig of deze met de hand, door middel van een motor of elektromagnetisch worden aangedreven.

8470 90 00 **andere**

Naast de onder letters B en D van de GS-toelichting op post 8470 omschreven machines behoren tot deze onderverdeling machines voor de afgifte van prijsetiketten, die de etiketten bedrukken met de verkoopprijs die resulteert uit basisprijs en gewicht, alsmede apparaten voor de afgifte en het totaliseren van kwitantiekaartjes voor het gebruik van autosnelwegen.

Van deze onderverdeling zijn uitgezonderd afzonderlijk aangeboden drukkers (post 8443).

8471 Automatische gegevensverwerkende machines en eenheden daarvoor; magnetische en optische lezers, machines voor het in gecodeerde vorm op dragers overzetten van gegevens en machines voor het verwerken van die gegevens, elders genoemd noch elders onder begrepen

8471 70 30 **optische, magneto-optische daaronder begrepen**

Zie aanvullende aantekening (GN) 2 op dit hoofdstuk.

8472 Andere kantoormachines en -toestellen (bijvoorbeeld hectografen en stencilmachines, adresseermachines, machines voor het automatisch afleveren van bankbiljetten, machines voor het sorteren, het tellen of het verpakken van geld, potloodslijpmachines, perforeermachines en hechtmachines)

Schrijfmachines die zijn voorzien van een speciale inrichting voor het typen van stencils voor adresplaatjes behoren niet tot deze post.

8472 90 90 **andere**

Naast de in de vijfde alinea, punten 2, 3, 5, 7 t/m 11 en 16 t/m 22 van de GS-toelichting op post 8472 bedoelde machines en toestellen, behoren tot deze onderverdeling bijvoorbeeld:

1. machines en toestellen om contracten, vellen met gegevens, tekeningen, identiteitsbewijzen of andere documenten aan beide zijden met een doorzichtig folie te bedekken (cacheren) om ze te beschermen tegen verouderen, vervalsen, vervuilen of verkreukelen.

   Soortgelijke machines en toestellen die niet in kantoren worden gebruikt (heat-seal-persen) die door warmte en druk thermoplastische doorzichtige folie van kunststof aan de voor- of achterzijde van schilderijen, foto's, kunstreproducties of andere grafische producten aanbrengen, vallen evenwel niet onder deze onderverdeling (post 8477);

2. elektrische radeerapparaten, bijvoorbeeld voor tekenbureaus.

Tot deze onderverdeling behoren echter niet:

a) drukkers bedoeld bij de post 8443;

b) elektronische toestellen van zakformaat met batterijvoeding die, boven het uitvoeren van rekenkundige bewerkingen, een geheugen hebben dat gegevens kan vastleggen voor een telefoongids, planner, geheugensteun (memoblok), kalender, enz. (ook bekend als „digital diaries") (onderverdeling 8470 10 00).

8473 Delen en toebehoren (andere dan koffers, hoezen en dergelijke) waarvan kan worden onderkend dat zij uitsluitend of hoofdzakelijk bestemd zijn voor machines en toestellen bedoeld bij de posten 8470 tot en met 8472

Naast de in de GS-toelichting op post 8473 beschreven delen en toebehoren behoren ook tot deze post:

1. leesschrijfkoppen, vervaardigd volgens Winchester- of dunfilmtechniek, voor magneetschijfgeheugens, ook indien gemonteerd op een draagarm of in een behuizing;

2. in schijfgeheugens vast te monteren massageheugens (HDA = Head/Disk/Assemblies) bestaande uit verscheidene magneetschijven die vast op een centrale as zijn gemonteerd, armen met lees/schrijfkoppen en bedienings-, toegangs- en positioneermechanismen, alles in een hermetisch verzegelde behuizing;

3. druk- en schrijfcassettes die, aangeboden als verwisselbaar toebehoren, in een speciale behuizing inkt- en correctielinten bevatten.

Niet-officiële geconsolideerde versie augustus 2026

8473 21 10 **elektronische assemblages**

Zie de toelichting op onderverdeling 8443 99 10.

8473 29 10 **elektronische assemblages**

Zie de toelichting op de onderverdeling 8443 99 10.

8473 30 20 en 8473 30 80 **delen en toebehoren van de machines bedoeld bij post 8471**

Deze onderverdelingen omvatten geen toetsenborden voor automatische gegevensverwerkende machines, in een afzonderlijke omhulling (onderverdeling 8471 60 60).

8473 30 20 **elektronische assemblages**

Zie de toelichting op de onderverdeling 8443 99 10.

8473 30 80 **andere delen en toebehoren van de machines bedoeld bij post 8471**

Tot deze onderverdeling behoren niet hoezen, ook indien met een standaard, voor tabletcomputers (tablets) of minitabletcomputers (minitablets) (post 4202 of, indien zij niet voorzien zijn van een front cover, indeling naar het materiaal waaruit zij zijn vervaardigd). Dergelijke hoezen zijn hoofdzakelijk ontworpen om de achterkant, de zijkanten en de voorkant van een tablet of een minitablet te beschermen en worden derhalve niet beschouwd als een toebehoren van de machines bedoeld bij post 8471, omdat zij een tablet of minitablet niet geschikt maken voor bijkomende mogelijkheden of voor bijzondere werkzaamheden die verband houden met de hoofdfunctie van het toestel.

8473 40 10 **elektronische assemblages**

Zie de toelichting op de onderverdeling 8443 99 10.

8473 40 80 **andere**

Van de bij deze onderverdeling bedoelde artikelen kunnen worden genoemd adresplaten die in adresseermachines worden gebruikt en die door stampen, typen of uitsnijden zijn voorzien van te drukken adressen. Het betreft hier metalen platen, in een rand gevatte stencils van geringe afmetingen, plaatjes van karton of van kunststof, enz.

Onder deze onderverdeling worden eveneens ingedeeld plaatjes waarop of waarin het adres nog niet is aangebracht, voorzover ze als zodanig zijn te onderkennen als adresplaten voor adresseermachines, doch dergelijke artikelen van papier of van karton in de vorm van kleine stencils die zijn gevat in een rand, waardoor zij in de machine kunnen worden opgenomen, vallen onder post 4816.

8473 50 20 **elektronische assemblages**

Zie de toelichting op de onderverdeling 8443 99 10.

8474 **Machines en toestellen voor het sorteren, het ziften, het scheiden, het wassen, het breken, het malen, het mengen of het kneden van aarde, van steen, van ertsen of van andere vaste minerale stoffen (poeders en pasta's daaronder begrepen); machines voor het persen, het vormen of het gieten van vaste minerale brandstoffen, van keramische specie, van cement, van gips of van andere minerale stoffen in poeder- of in pastavorm; machines voor het maken van gietvormen van zand**

8474 80 90 **andere**

Tot deze onderverdeling behoren 3D-printers voor de vervaardiging van artikelen uit de materialen bedoeld bij post 8474.

Niet-officiële geconsolideerde versie augustus 2026

8477 **Machines en toestellen voor het bewerken van rubber of van kunststof of voor de vervaardiging van producten van deze stoffen, niet genoemd of niet begrepen onder andere posten van dit hoofdstuk**

Naast de in de GS-toelichting op post 8477 bedoelde machines en toestellen kunnen nog worden genoemd:

1. machines voor het afbramen van zolen en hakken van rubber die, hoewel zij in de schoenindustrie worden gebruikt, niet zijn ingericht voor het bewerken van leder, van huiden of van vellen;
2. machines voor het met behulp van een lintzaag of een zaagblad snijden van blokken van kunststof met celstructuur, rubber met celstructuur, latexschuim en dergelijke stoffen.

8479 **Machines en mechanische toestellen met een eigen functie, niet genoemd of niet begrepen onder andere posten van dit hoofdstuk**

84794000 **Machines voor het vervaardigen van touw en kabel**

Deze onderverdeling omvat bijvoorbeeld:

1. machines en toestellen voor het vervaardigen van touw en kabel van textiel, zoals:
   a) machines (kabelstrengmachines) die door het ineendraaien van meerdere elementaire garens strengen vervaardigen;
   b) machines voor het ineendraaien van meerdere strengen (kabeldraaimachines) om touw en kabels met een grote diameter te vervaardigen;
   c) machines (gecombineerde kabelstreng- en kabeldraaimachines) die in één arbeidsgang het garen tot strengen slaan en deze tot kabel ineendraaien; ze worden vooral gebruikt voor het vervaardigen van grof bindgaren en van touw en kabel met betrekkelijk kleine diameter;
2. machines en toestellen voor het vervaardigen van kabel van metaaldraad, andere dan voor het geleiden van elektriciteit, en die op dezelfde wijze werken als de in punt 1 genoemde machines en toestellen;
3. machines en toestellen voor het slaan of het vlechten van kabels voor het geleiden van elektriciteit — ook indien vooraf geïsoleerd — en machines voor het vervaardigen van coaxiale kabels.

Van deze onderverdeling zijn uitgezonderd machines die de aan het vervaardigen van strengen voorafgaande werkzaamheden verrichten, bijvoorbeeld het kammen, aanleggen, doubleren, successievelijk rekken en spinnen, alsmede twijnmachines van het type dat in spinnerijen wordt gebruikt, maar waarvan sommige eveneens kunnen dienen voor het vervaardigen van fijn bindgaren door het twijnen van kabelgaren (post 8445).

84798970 **Machines voor het geautomatiseerd plaatsen van elektronische componenten van de soort die uitsluitend of hoofdzakelijk wordt gebruikt voor de vervaardiging van gedrukte schakelingen**

Tot deze onderverdeling behoren assemblagemachines (“pick and place”-machines) voor het op gedrukte schakelingen aanbrengen van actieve componenten, passieve componenten of aansluitings-elementen. De componenten worden op tapes (banden) automatisch aangevoerd naar de machine. De machines plaatsen de componenten exact op de daarvoor bestemde plaatsen en brengen ze op de gedrukte schakeling aan. Nadat de componenten zijn aangebracht, worden zij op de gedrukte schakeling bevestigd, bijvoorbeeld door solderen of met verbindingslijm (contact bonding). Naast het aanbrengen van halfgeleiderelementen, kunnen deze machines ook andere componenten bevestigen op onderlagen”;

[13] Update november 2022

Niet-officiële geconsolideerde versie augustus 2026

8479 89 97 **andere**

Tot deze onderverdeling behoren bijvoorbeeld:

1. systemen voor het openen van garagedeuren dit zijn mechanische toestellen voor het automatisch openen en sluiten van kanteldeuren van garages door middel van afstandsbediening. Ze worden aan het plafond van de garage bevestigd en bestaan hoofdzakelijk uit een elektrische servomotor met een aandrijfas, een verbindingsrail met een inrichting voor de krachtoverbrenging en een trekarm die aan de garagedeur wordt bevestigd. De servomotor is met een kabel verbonden met het in de garage geïnstalleerde ontvangtoestel voor de draadloze afstandsbediening die de stroom voor de voeding van de servomotor inschakelt op het moment dat het besturingssignalen ontvangt van het in de auto geplaatste zendtoestel voor de afstandsbediening. De zend- en ontvangtoestellen voor deze afstandsbedieningssystemen behoren evenwel niet tot deze onderverdeling, maar worden naar hun aard ingedeeld onder post 8526.

2. bepaalde machines en toestellen voor de productie van gedrukte schakelingen of van hybride geïntegreerde schakelingen (door het bewerken en snijden van platen hardpapier, glasweefsel, keramiek of ander isolatiemateriaal) zoals:

   a) borstelmachines en ultrasone wasmachines voor de reiniging van platen isolatiemateriaal;

   b) wals- en gietmachines voor het aanbrengen van fotolak, fotoresist, bindmiddelen of lijm op de platen isolatiemateriaal;

Deze onderverdeling omvat geen machines en apparaten die uitsluitend of voornamelijk worden gebruikt voor de vervaardiging van halfgeleiderelementen of wafers, halfgeleidertoestellen, elektronische geïntegreerde schakelingen of platte beeldschermen (post 8486).

8481 **Kranen en dergelijke artikelen (reduceerventielen en thermostatisch werkende kleppen daaronder begrepen), voor leidingen, voor ketels, voor reservoirs, voor bakken of voor dergelijke bergingsmiddelen**

8483 **Drijfwerkassen (nokkenassen en krukassen daaronder begrepen) en krukken; kussenblokken en lagerschalen; getande overbrengingen en wrijvingswielen; kogellager- en rollagerassen; versnellingsbakken en andere overbrengingsmechanismen voor het opvoeren, vertragen of anderszins aanpassen van de snelheid (koppelomvormers daaronder begrepen); vliegwielen en riemschijven (takelblokken daaronder begrepen); koppelingen en koppelingsorganen (beweeglijke koppelingen zoals cardankoppelingen daaronder begrepen)**

848350 **Vliegwielen en riemschijven (takelblokken daaronder begrepen)**

Deze onderverdeling omvat leirollen voor rupsbanden van onedele metalen, ontworpen om te worden gebruikt in grondverzetmachines met rupsbanden voor het geleiden en verschuiven van de rupsbanden. Deze artikelen worden beschouwd als vrijlooppoelies. Zij brengen zelf geen kracht over, maar handhaven de spanning van de rupsband, brengen de draaibeweging over, en fungeren als zodanig als geleiding [zie de GS-toelichting op post 8483, deel G. “Riemschijven (takelblokken daaronder begrepen)”, tweede alinea].”

Update december 2024

Niet-officiële geconsolideerde versie augustus 2026

8486 **Machines en apparaten van de soort die uitsluitend of hoofdzakelijk wordt gebruikt voor de vervaardiging van staven of schijven (wafers) van halfgeleidermateriaal, van elementen of schakelingen van halfgeleidermateriaal, van elektronische geïntegreerde schakelingen of van platte beeldschermen; machines en apparaten bedoeld bij aantekening 9, onder C, op dit hoofdstuk; delen en toebehoren**

Van deze post zijn onder meer uitgesloten:

a) machines en toestellen voor de vervaardiging van gedrukte schakelingen zoals omschreven in aantekening 5 bij hoofdstuk 85;

b) elektrische machines en toestellen voor het testen van wafers of geïntegreerde schakelingen met behulp van elektrische metingen, en voor het vaststellen en opsporen van fouten, inclusief de machines en toestellen die zijn uitgerust met een apparaat voor foutmarkering of een sorteerapparaat voor de toewijzing van de gecontroleerde producten aan specifieke opslagcontainers (hoofdstuk 90).

84862000 **machines en apparaten voor de vervaardiging van elementen of schakelingen van halfgeleidermateriaal of van elektronische geïntegreerde schakelingen**

Zie de GS-toelichting op post 8456, derde alinea.

Naast de machines die worden genoemd in de GS-toelichting op post 8486, deel B, omvat deze onderverdeling:

1. gereedschapswerktuigen voor het aftekenen en etsen van halfgeleiderwafers;

2. toestellen voor de snelle verwarming van halfgeleiderwafers;

3. gereedschapswerktuigen voor het bewerken van ongeacht welke stof waarbij materiaal wordt weggenomen met behulp van laser- of andere licht- of fotonenstralen;

4. toestellen voor het drogen van de bedrukte of gewassen platen isolatiemateriaal en continuwerkende drogers voor wafers.

Niet-officiële geconsolideerde versie augustus 2026

84864000 **machines en apparaten bedoeld bij aantekening 9, onder C, op dit hoofdstuk**

Naast de machines die worden genoemd in de GS-toelichting op post 8486, deel D, omvat deze onderverdeling:

1. apparaten voor het bevestigen van plaatjes (chips) en apparaten voor het geautomatiseerd aanbrengen van halfgeleiderelementen of elektronische geïntegreerde schakelingen vanaf een band;
2. fototoestellen zijnde patroongeneratoren van de soort gebruikt voor het vervaardigen van maskers of systeemrasters („reticles”) op substraten voorzien van een lichtgevoelige laag;
3. aftekeninstrumenten zijnde patroongeneratoren van de soort gebruikt voor het vervaardigen van maskers of systeemrasters („reticles”) op substraten voorzien van een lichtgevoelige laag;
4. bepaalde machines en toestellen voor de vervaardiging van hybride geïntegreerde schakelingen (door het bewerken en snijden van platen keramiek of ander isolatiemateriaal), zoals:
   a) borstelmachines en ultrasone wasmachines voor de reiniging van platen isolatiemateriaal;
   b) wals- en gietmachines voor het aanbrengen van fotolak, fotoresist, bindmiddelen of lijm op de platen isolatiemateriaal.

Niet-officiële geconsolideerde versie augustus 2026

HOOFDSTUK 85

ELEKTRISCHE MACHINES, APPARATEN, UITRUSTINGSSTUKKEN, ALSMEDE DELEN DAARVAN; TOESTELLEN VOOR HET OPNEMEN OF HET WEERGEVEN VAN GELUID, TOESTELLEN VOOR HET OPNEMEN OF HET WEERGEVEN VAN BEELDEN EN GELUID VOOR TELEVISIE, ALSMEDE DELEN EN TOEBEHOREN VAN DEZE TOESTELLEN

8501 Elektromotoren en elektrische generatoren, andere dan generatoraggregaten

Tot deze post behoren bijvoorbeeld roterende elektromotoren voor ruitenwissers, zonder wisserarm en wisserblad, maar voorzien van een overbrengingsmechanisme (recht tandwiel en heen en weer bewegende drijfstang), waardoor de roterende beweging in een heen en weer gaande beweging wordt omgezet.

8502 Elektrische generatoraggregaten en roterende omvormers

Naast de bij de punten I en II van de GS-toelichting op post 8502 genoemde elektrische machines omvat deze post cascade-omvormers, Ward-Leonard-aggregaten en roterende apparaten voor faseverschuiving.

8502 39 20 turbogeneratoren

Turbogeneratoren worden rechtstreeks door een gas-, stoom- of een andere dampturbine aangedreven. Ze hebben een massieve cilindervormige rotor, die in de lengterichting is voorzien van groeven waarin de bekrachtigingswikkeling is aangebracht. De rotor kan uit één stuk bestaan of uit verscheidene massieve delen zijn samengesteld.

Turbogeneratoren worden in de regel met lucht gekoeld, doch turbogeneratoren met een groot vermogen worden met waterstof gekoeld.

8503 00 Delen waarvan kan worden onderkend dat zij uitsluitend of hoofdzakelijk bestemd zijn voor de machines bedoeld bij post 8501 of 8502

Van deze post zijn bijvoorbeeld uitgezonderd aansluitplaten voor elektromotoren (post 8536

).

8504 Elektrische transformatoren, statische omvormers (bijvoorbeeld gelijkrichters), smoorspoelen en zelfinductiespoelen

Naast de in de toelichting op post 8504 omschreven artikelen kunnen bijvoorbeeld de volgende voor bijzondere doeleinden bestemde apparaten worden genoemd:

1. instelbare transformatoren (bijvoorbeeld transformatoren met sleepcontact) en draaitransformatoren;
2. strooiveldtransformatoren voor fluorescentiebuizen;
3. speciale transformatoren voor de communicatietechniek;
4. compensatiesmoorspoelen;
5. aardingssmoorspoelen;
6. afvlaksmoorspoelen;
7. smoorspoelen met verstelbare kern waardoor de zelfinductiecoëfficiënt kan worden gewijzigd;
8. ballasten voor gasontladingslampen en -buizen;
9. Pupin-spoelen;
10. Godefroy-spoelen;
11. gestabiliseerde gelijkstroomvoedingen (bestaande uit een gelijkrichter en een spanningsregelaar).

Tot deze post behoren ook seleniumgelijkrichterelementen, zowel enkelcellige (vooral seleniumplaatjes) als samenstellingen van die elementen.

Tot deze post behoren niet de enkelkristalgelijkrichters van silicium of germanium die discrete elementen vormen (bijvoorbeeld gelijkrichterdioden) dan wel gelijkrichters die geïntegreerde schakelingen vormen, inzonderheid microschakelingen, ook indien voorzien van een inrichting voor het koelen of voor het isoleren, enz. Aantekening 8 op dit hoofdstuk deelt dit soort elementen met voorrang in bij post 8541 of 8542 (zie tevens aantekening 2 op dit hoofdstuk).

Van deze post zijn eveneens uitgezonderd:

a) schakelaars voor transformatoren met meerdere aftakkingen (aftakschakelaars) (post 8536);

b) gelijkrichtbuizen zoals fanotrons, thyratrons, ignitrons en hoogspanningsgelijkrichtbuizen voor röntgentoestellen (onderverdeling 8540 89 00);

c) spanningsregelaars bedoeld bij post 9032.

Niet-officiële geconsolideerde versie augustus 2026

8504 40 30 **van de soort gebruikt voor telecommunicatietoestellen, automatische gegevensverwerkende machines en eenheden daarvoor**

Deze onderverdeling omvat bijvoorbeeld statische omvormers voor telecommunicatieapparatuur of voor automatische gegevensverwerkende machines en eenheden daarvan die:

— gewoonlijk over stabiliserende schakelingen beschikken;

— een typisch outputvoltage van bijvoorbeeld 3,3, 5, 12, 24, 48 of 60 V hebben.

Statische omvormers voor telecommunicatietoestellen of voor automatische gegevensverwerkende machines en eenheden daarvan dienen om bijvoorbeeld de wisselstroom afkomstig van het lichtnet om te vormen tot de vereiste gelijkstroom.

Gebruikt samen met automatische gegevensverwerkende machines zorgt een zogenoemde niet-onderbreekbare stroomvoorziening (UPS) voor een reserveopslag aan energie (met een „power good”-signaal) bij stroomuitval, ter voorkoming van verlies aan gegevens.

8504 40 84 **omvormers met een volgfunctie voor het maximumvermogenspunt**

Deze onderverdeling omvat omvormers die in fotovoltaïsche installaties worden gebruikt om de uitgaande stroom te optimaliseren bij de omzetting van gelijkstroom (DC) die is opgewekt door fotovoltaïsche panelen, in wisselstroom (AC) voor direct gebruik of als input voor het elektriciteitsnet. De optimale uitgaande stroom bij specifiek zonlicht en specifieke omgevingsomstandigheden wordt het maximumvermogenspunt (MPP) genoemd, en het volgen van het maximumvermogenspunt is het proces waarbij de belastingskarakteristieken worden aangepast naarmate deze omstandigheden veranderen.

Dankzij deze functie kunnen de fotovoltaïsche panelen continu op hun optimale vermogenspunt werken, en de aanwezigheid van deze functie onderscheidt deze omvormers van andere types. De fotovoltaïsche omvormers voldoen aan de CEN/IEC 62109-normen voor de veiligheid van stroomomzettingsapparatuur die in fotovoltaïsche systemen wordt gebruikt.

Update januari 2026

8504 90 05 **elektronische assemblages voor producten bedoeld bij onderverdeling 8504 50 20**

Zie voor de interpretatie van het begrip „elektronische assemblages” de toelichting op de onderverdeling 8443 99 10.

8504 90 91 **elektronische assemblages voor producten bedoeld bij onderverdeling 8504 40 30**

Zie voor de interpretatie van het begrip „elektronische assemblages” de toelichting op de onderverdeling 8443 99 10.

8505 Elektromagneten; permanente magneten en artikelen bestemd om na magnetisering als permanente magneten te worden gebruikt; magnetische en elektromagnetische opspanplaten en werkstukhouders; elektromagnetische koppelingen, gangwissels en remmen; lastmagneten

8505 11 00 à 8505 19 90 **Permanente magneten en artikelen bestemd om na magnetisering als permanente magneten te worden gebruikt**

Deze onderverdelingen omvatten koelkastmagneten bestaande uit een magneet waaraan een decoratief artikel is bevestigd. Het samengestelde goed ontleent zijn wezenlijke karakter in de zin van algemene regel 3 b voor de interpretatie van de gecombineerde nomenclatuur aan de magneet, omdat het in eerste instantie is bedoeld om gemakkelijk te kunnen worden bevestigd en verplaatst op een metalen oppervlak en ook om, wat het merendeel van deze magneten betreft, papier en andere kleine voorwerpen aan een metalen oppervlak te bevestigen. De decoratieve functie van het artikel is dus bijkomstig.

Enkele voorbeelden van dergelijke decoratieve koelkastmagneten:







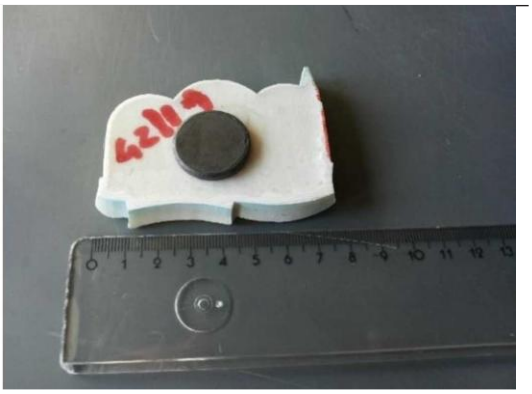







Afmetingen van ongeveer 6 cm x 6 cm x 5 cm



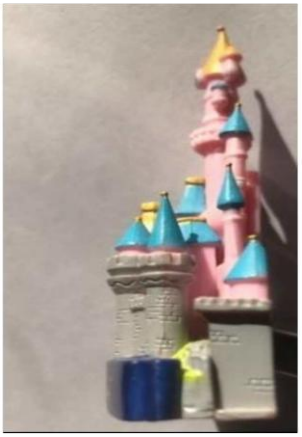



Afmetingen van ongeveer 7 cm x 9 cm x 2 cm





Afmetingen van ongeveer 8 cm x 8 cm x 2 cm

Niet-officiële geconsolideerde versie augustus 2026


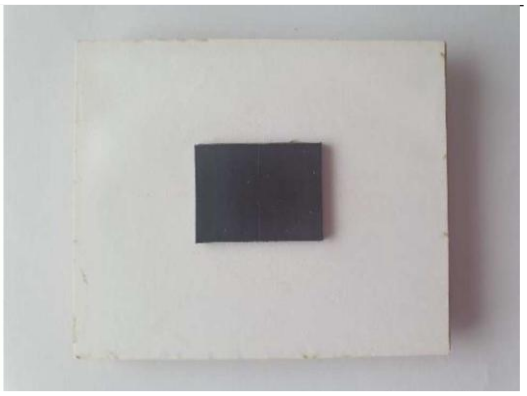

Afmetingen van ongeveer 8 cm x 6,5 cm x 1 cm

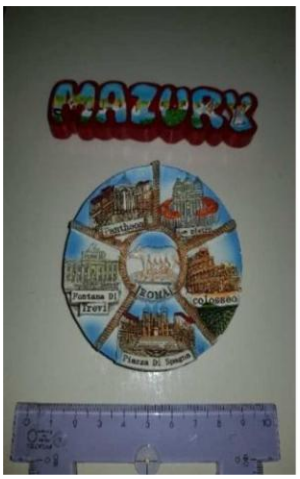

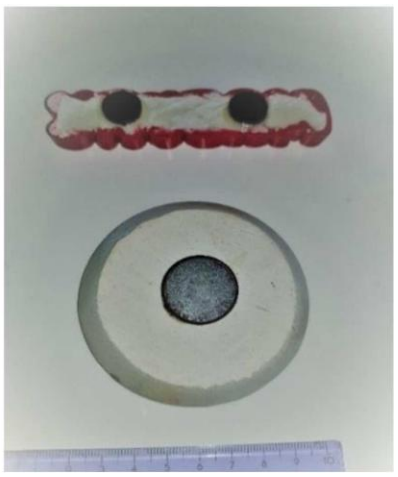

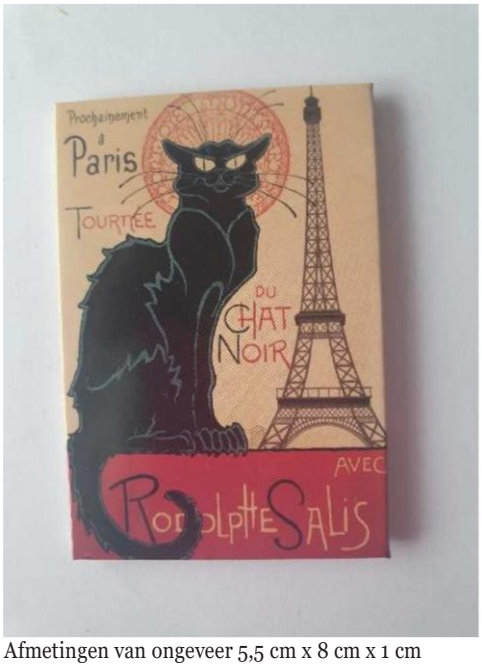



Afmetingen van ongeveer 5,5 cm x 8 cm x 1 cm

Niet-officiële geconsolideerde versie augustus 2026





Afmetingen van ongeveer 2 cm x 1,5 cm x 0,5 cm

Hoewel in de drie volgende voorbeelden de magneet klein is ten opzichte van de decoratie, is zij toch sterk genoeg om deze zeer lichte decoratie aan een metalen oppervlak te bevestigen.











Niet-officiële geconsolideerde versie augustus 2026






Tot deze onderverdelingen behoren niet:

Koelkastmagneten die aan een gebruiksartikel zijn vastgemaakt. Het product is ontworpen als een gebruiksartikel (bijvoorbeeld een flessenopener, een kalender, een timer, een wasknijper) dat aan een metalen oppervlak kan worden bevestigd. Het gebruiksartikel heeft een eigen functie (bijvoorbeeld een fles openen, de datum of het uur tonen, enz.). Het samengestelde goed ontleent zijn wezenlijke artikel in de zin van algemene regel 3 b voor de interpretatie van de gecombineerde nomenclatuur aan het gebruiksartikel, omdat de magneet een louter ondersteunende rol speelt (bijvoorbeeld een gebruiksartikel aan een metalen oppervlak bevestigen) [9].

Enkele voorbeelden van dergelijke artikelen:





[9] Update september 2021

85059029 **andere**

Tot deze onderverdeling behoren bijvoorbeeld elektrische bedieningsmagneten die op autoportieren worden aangebracht als integrerende delen van een centraal portiervergrendelingssysteem. Dit systeem is aangesloten op het stroomnet van het voertuig en wordt in werking gesteld door de signalen van een besturingsinrichting die ook deel uitmaakt van dit systeem. Indien een van de portieren met de hand wordt vergrendeld of ontgrendeld, worden de andere portieren tegelijkertijd ook elektromagnetisch vergrendeld of ontgrendeld.

Daarentegen behoren niet tot deze onderverdeling elektromagnetisch werkende injectiekleppen voor vonkontstekings- of compressieontstekingsmotoren waarvan de klep zelf een magneetwikkeling heeft en de klepnaald een magneetanker (onderverdeling 8409 91 00 of 8409 99 00).

8506 Elektrische elementen en elektrische batterijen

85061011 **cilindervormige elementen**

Cilindervormige elementen hebben een ronde doorsnede. De plus- en de minpool bevinden zich op de tegenoverliggende zijden. De lengte van deze elementen is groter dan de diameter:

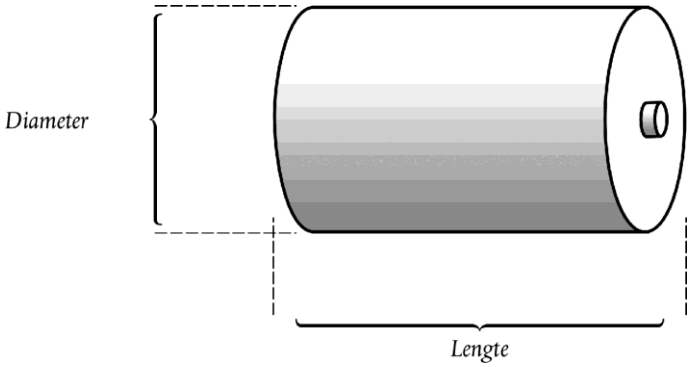

8506 10 91 **cilindervormige elementen**

Zie de toelichting op onderverdeling 8506 10 11.

Niet-officiële geconsolideerde versie augustus 2026

8506 50 10 **cilindervormige elementen**

Zie de toelichting op onderverdeling 8506 10 11.

8506 50 30 **knoopelementen**

De hoogte van knoopelementen is kleiner dan of gelijk aan de diameter:

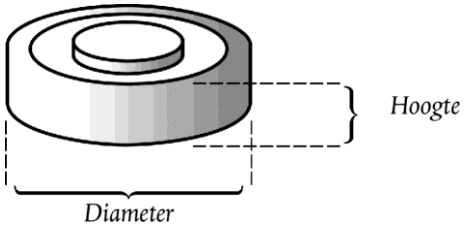

8507 **Elektrische accumulatoren, alsmede scheiplaten daarvoor, ook indien in vierkante of rechthoekige vorm**

85072020 en 8507 20 80 **andere loodaccumulatoren**

Met uitzondering van de loodaccumulatoren van de soort gebruikt voor het starten van zuigermotoren, die behoren tot de onderverdelingen 850710 20 en 850710 80, omvatten deze onderverdelingen de in de derde alinea, punt 1, van de GS-toelichting op post 8507 omschreven elektrische loodaccumulatoren.

Deze accumulatoren worden bijvoorbeeld gebruikt voor het aandrijven van elektrovoertuigen en voor de voeding van inrichtingen voor telecommunicatie.

nikkel-cadmiumaccumulatoren

85073020 en 8507 30 80

Dergelijke accumulatoren worden bijvoorbeeld gebruikt in veiligheidslampen voor mijnwerkers en, in plaats van droge batterijen, in draagbare radio- en televisietoestellen, elektrische scheerapparaten of andere elektrische apparaten.

8507 80 00 **andere accumulatoren**

Tot deze onderverdeling behoren bijvoorbeeld zilver-zink- en zilver-cadmiumaccumulatoren.

8507 90 30 **delen**

en 8507 90 80

Tot deze onderverdelingen behoort geen contactmateriaal voor de elektrische verbinding van accucellen (onderverdeling 8536 90 95).

8507 90 31 **scheiplaten van kunststof folie met een dikte van niet meer dan 40 micrometer**

Tot deze onderverdeling behoren foliën voor afscheiders met een dikte van niet meer dan 40 micrometer, die op rollen worden aangeboden. Deze foliën zijn speciaal ontworpen voor gebruik in lithiumionaccumulatoren om de anode en de kathode te scheiden, zodat ionen tijdens het op- en ontladen veilig kunnen stromen. Bovendien zijn afscheiderfoliën van wezenlijk belang om kortsluiting in de accumulator te voorkomen.

Deze afscheiders zijn flexibel en hebben doorgaans een wit of doorschijnend uiterlijk, met een breedte die precies is afgestemd op de desbetreffende accumulatoren. De dikte van deze foliën varieert over het algemeen van 5 tot 25 micrometer, maar maximaal 40 micrometer.

Zij zijn gewoonlijk vervaardigd van halfkristallijne polymeren op basis van polyolefine, zoals polyethyleen (PE), polypropyleen (PP), polyvinylchloride (PVC) of polyamiden (bv. nylon). De afscheiderfoliën kunnen uit één of meerdere lagen bestaan, in het laatste geval vaak een drielagige PP/PE/PP-structuur. Sommige foliën worden facultatief bekleed met keramische deeltjes (bv. aluminium- of titaanoxide met een hoge zuiverheid) of polymeren zoals PVDF, of gebonden textielvlies.

Nadat de artikelen op de definitieve lengte zijn gesneden (die tijdens het productieproces wordt bepaald), zijn ze klaar voor gebruik als afscheiderfolie in lithiumionaccumulatoren. De foliën worden ter plaatse op de juiste lengte gesneden in dezelfde productielijn waar de accumulatoren worden geproduceerd, met behulp van gespecialiseerde machines die de rollen invoeren en volgens nauwkeurige specificaties snijden.
Update november 2025

Niet-officiële geconsolideerde versie augustus 2026

8509	**Elektromechanische toestellen voor huishoudelijk gebruik, met ingebouwde elektromotor**
85098000	**andere toestellen**
	Tot deze onderverdeling behoren bijvoorbeeld elektromechanische toestellen voor het slijpen van nagels. Deze apparaten die voor manicure of pedicure worden gebruikt, zijn met een kabel verbonden met een stroombron (nettransformator) die deel uitmaakt van het slijptoestel.
8510	**Scheerapparaten, tondeuses en epileerapparaten, met ingebouwde elektromotor**
8510 10 00	**scheerapparaten**
	Tot deze onderverdeling behoren ook scheerapparaten die bijkomstig zijn voorzien van een „tondeuse”.

Niet-officiële geconsolideerde versie augustus 2026

8511 **Elektrische ontstekings- en starttoestellen voor vonkontstekings- en zelfontstekingsmotoren (bijvoorbeeld magneto's, dynamo-magneto's, ontstekingsspoelen, ontstekings- en gloeibougies, startmotoren); generatoren (bijvoorbeeld dynamo's, alternatoren) en automatische schakelaars, die bij deze motoren worden gebruikt**

8511 40 00 **startmotoren, ook indien werkend als generator**

De toestellen van deze onderverdeling werken gewoonlijk met een spanning van 6, 12 of 24 volt en zijn voorzien van een speciale inrichting voor bevestiging aan een motor.

Van de toestellen van deze onderverdeling kunnen worden genoemd:

1. starters met schuivend anker, starters met schuivend rondsel, starters met schuivend schroefrondsel;

2. toestellen waarbij starter en generator een geheel vormen (generatorstarters).

8512 **Elektrische verlichtingstoestellen en elektrische signaal- en waarschuwingstoestellen (andere dan de artikelen bedoeld bij post 8539), elektrische ruitenwissers en elektrische toestellen om ijsafzetting op of om het beslaan van ruiten tegen te gaan, van de soort gebruikt op rijwielen of op motorvoertuigen**

8512 30 10 **alarmtoestellen tegen diefstal van de soort gebruikt voor motorvoertuigen**

Zie de tweede alinea, punt 11, van de GS-toelichting op post 8512.

8512 90 90 **andere**

Van de tot deze onderverdeling behorende delen kunnen worden genoemd: ringen en reflectors voor koplampen, alsmede ruitenwisserarmen, al dan niet met wisserblad voor elektrische ruitenwissers.

Van deze onderverdeling zijn daarentegen uitgezonderd lamphouders (onderverdeling 8536 61 10 of 8536 61 90).

8514 **Elektrische ovens voor industrieel gebruik of voor laboratoriumgebruik, ovens werkend met inductieve of met diëlektrische verwarming daaronder begrepen; andere toestellen voor industrieel gebruik of voor laboratoriumgebruik voor de behandeling van stoffen door inductieve of door diëlektrische verwarming**

8514 20 80 **met diëlektrische verwarming**

Microgolfovens van een type dat in restaurants, kantines, enz. wordt gebruikt, verschillen van toestellen voor huishoudelijk gebruik van post 8516 qua uitgangsvermogen en oveninhoud. Dergelijke ovens met een uitgangsvermogen van meer dan 1000 W of een oveninhoud van meer dan 34 liter worden beschouwd als bestemd voor industrieel gebruik. Voor microgolfovens die in een enkele behuizing worden gecombineerd met een gril of een ander type oven, geldt genoemd uitgangsvermogen enkel voor de microgolfoven. De oveninhoud is niet van belang voor de indeling van een dergelijke combi-oven.

Microgolfovens met een uitgangsvermogen van niet meer dan 1000 W en een oveninhoud van niet meer dan 34 liter worden beschouwd als zijnde bestemd voor huishoudelijk gebruik (post 8516).

8516 **Elektrische geisers en andere elektrische heetwatertoestellen en elektrische dompelaars; elektrische toestellen voor verwarming van woonruimten, voor bodemverwarming of voor dergelijk gebruik; elektrothermische toestellen voor haarbehandeling (bijvoorbeeld haardroogtoestellen, haargolftoestellen, verwarmingsapparaten voor friseerijzers) of voor het drogen van de handen; elektrische strijkijzers; andere elektrothermische toestellen voor huishoudelijk gebruik; verwarmingselementen (verwarmingsweerstanden) andere dan die bedoeld bij post 8545**

8516 10 11 en 8516 10 80 **elektrische geisers en andere elektrische heetwatertoestellen en elektrische dompelaars**

Tot deze onderverdelingen behoren bijvoorbeeld:

1. elektrische doorstroomtoestellen (geisers) met een heetwaterreservoir;

2. elektrische ketels, waarmee uitsluitend heet water of zowel heet water als stoom onder lage druk wordt verkregen.

Van deze onderverdelingen zijn uitgezonderd stoomketels en zogenaamde ketels voor oververhit water met elektrische verwarming (post 8402) en elektrische ketels voor centrale verwarming (post 8403).

Niet-officiële geconsolideerde versie augustus 2026

85162100 t/m 85162999 **elektrische toestellen voor verwarming van woonruimten, voor bodemverwarming of voor dergelijk gebruik**

Tot deze onderverdelingen behoren bijvoorbeeld:

1. elektrische verwarmingstoestellen voor sauna's;
2. elektrische, op batterijen werkende apparaten voor het verwarmen en ontdooien van bevroren sloten van portieren van automobielen door middel van een uitschuifbare in het slot te steken verwarmde staaf. In deze kleine draagbare apparaten kan een lamp van post 8513 zijn ingebouwd om bij het werk licht op de handen te hebben.

85165000 **microgolfovens**

Zie de toelichting op onderverdeling 8514 20 80.

85166010 **fornuizen**

Fornuizen bestaan uit een kookvlak en een oven (ook indien met een microgolfinrichting of een grilleerapparaat).

85167970 **andere**

Naast de onder letter E, de punten 5 t/m 20, van de GS-toelichting op post 8516 genoemde producten behoren tot deze onderverdeling bijvoorbeeld:

1. elektrische sauna's met infraroodstralers (eenpersoonscabines voor het nemen van zweetbaden);
2. elektrisch verwarmde voetenbankjes;
3. elektrisch verwarmde schoenspanners;
4. apparaten voor het reinigen van contactlenzen. Deze apparaten bestaan uit twee kleine elektrisch verwarmde vakjes met een schroefdeksel; de contactlenzen worden hierin gelegd waarna het vloeibare reinigingsmiddel wordt verwarmd.

85168020 en 85168080 **verwarmingselementen (verwarmingsweerstanden)**

Deze onderverdelingen omvatten eveneens geïsoleerd weerstandsdraad, -kabel, -band en dergelijke artikelen voor de verwarming van plafonds, muren, buisleidingen, recipiënten, enz.

Van deze onderverdelingen zijn evenwel uitgezonderd elektrische verwarmingselementen (weerstanden) die verbonden zijn met delen van toestellen, bijvoorbeeld zolen voor strijkijzers en kookplaten voor keukenfornuizen (onderverdeling 8516 90 00).

8517 Telefoontoestellen, daaronder begrepen telefoontoestellen voor cellulaire netwerken of voor andere draadloze netwerken; andere toestellen voor het zenden of ontvangen van spraak, van beelden of van andere gegevens, daaronder begrepen toestellen voor de overdracht in een kabelnetwerk of in een draadloos netwerk (zoals een lokaal netwerk of een uitgestrekt netwerk), andere dan die bedoeld bij de posten 8443, 8525, 8527 en 8528

85171200 **telefoontoestellen voor cellulaire netwerken of voor andere draadloze netwerken**

Zie punt I, letter B, van de GS-toelichting op post 8517.

Deze onderverdeling omvat telefoontoestellen voor cellulaire netwerken, zogenaamde „mobiele telefoons”.

„Mobiele telefoons” hebben de volgende kenmerken:

— zij zijn van zakformaat, d.w.z. dat de afmetingen ervan niet groter zijn dan 170 mm × 100 mm × 45 mm, gemeten in hun meest compacte vorm;

— zij kunnen zonder een externe stroombron werken;

— zij hebben zowel een microfoon als een oortelefoon en/of luidspreker, in hetzelfde apparaat of in de vorm van een afneembare hoofdtelefoon die samen met de „mobiele telefoon” wordt aangeboden, voor de transmissie en ontvangst van stemgeluid waardoor spraakcommunicatie mogelijk wordt;

— zij bevatten andere componenten zoals een versterker en een antenne voor telefonie, die zorgen voor tweerichtingstransmissie van spraak over korte afstanden binnen een netwerk dat bestaat uit basisstations van onderverdeling 8517 61 en die gebruik maken van de frequentiebanden voor mobiele telefonie;

Niet-officiële geconsolideerde versie augustus 2026

— zij kunnen telefooncommunicatie verzorgen met behulp van cellulaire netwerken wanneer zij uitgerust zijn met een SIM (Subscriber Identity Module) van diverse types (materieel of software) die geactiveerd is. Zij kunnen de mogelijkheid bieden om noodoproepen zonder SIM te doen.

„Mobiele telefoons" kunnen ook nog andere mogelijkheden bieden zoals het verzenden en ontvangen van SMS (Short Message Service) — en MMS (Multimedia Messaging Service) — berichten; e-mail; pakketschakeling voor toegang tot het internet; het verzenden en ontvangen van plaatsbepalingssignalen; navigeren, routeplanning, wegenkaarten, instant messaging, VOIP (Voice Over Internet Protocol); PDA (Personal Digital Assistant); gaming; het ontvangen van radio- of televisiesignalen; het ontvangen, opnemen en weergeven van geluid en beelden.

Ongeacht dergelijke extra mogelijkheden is de functie van de mobiele telefonie over het algemeen de belangrijkste functie van mobiele telefoons die aan alle hierboven vermelde kenmerken beantwoorden. Dit is bijvoorbeeld het geval wanneer de telefoonfunctie voorrang krijgt op alle andere functies, onder meer wanneer inkomende oproepen, ongeacht de gebruikte secundaire functies, normaal aan de gebruiker worden gesignaleerd.

8517 18 00 **andere**

Behalve de bij punt I, letter A, van de GS-toelichting op post 8517 omschreven telefoontoestellen behoren tot deze onderverdeling bijvoorbeeld druktoetstelefoontoestellen waarin zich een magneetkaartlezer, een beeldscherm, een elektronisch circuit met een microprocessor, diverse geheugens, een klok en een modulator-demodulator (modem) bevinden en die niet alleen gebruikt kunnen worden als telefoontoestellen, maar (bijvoorbeeld in supermarkten) ook als eindstation van gegevens voor verschillende doeleinden, zoals verificatie van magnetische kredietkaarten of van cheques of telefonische transmissie van verkoopgegevens aan automatische gegevensverwerkende machines.

8517 62 00 **toestellen voor het ontvangen, omzetten en zenden of regenereren van spraak, van beelden of van andere gegevens, schakelapparaten en toestellen voor het routen daaronder begrepen**

Deze onderverdeling omvat twee groepen toestellen:

1. toestellen voor het ontvangen, omzetten en zenden van spraak, beelden of andere gegevens;

2. toestellen voor het regenereren van spraak, beelden of andere gegevens.

Tot deze onderverdeling behoren:

1. netwerkinterfacekaarten;

2. modems;

3. versterkers;

4. hubs;

5. bruggen (inclusief schakelaars);

6. routers.

Tot deze onderverdeling behoren toestellen waarbij alle voor het zenden en alle voor het ontvangen benodigde elementen in één meubel of in één huis zijn verenigd. Dat is bijvoorbeeld het geval bij „walkie-talkies", waarin zich ook de voor de werking benodigde batterijen of accu's bevinden, of bij gecombineerde zend- en ontvangtoestellen met een afzonderlijk voedingsblok dat slechts door een kabel met het toestel is verbonden.

Tot deze onderverdeling behoren ook samenstellingen waarbij zender en ontvanger zich in verschillende meubelen of huizen bevinden, voorzover deze samenstellingen een functionele eenheid vormen. Om als functionele eenheid te worden aangemerkt, dienen het zender- en ontvangergedeelte bestemd te zijn om in elkaars nabijheid te worden opgesteld (bijvoorbeeld in één gebouw of in één vaar- of voertuig) en moeten bepaalde elementen (bijvoorbeeld de antenne) gemeenschappelijk zijn.

Tot deze onderverdeling behoren ook zogenoemde „draadloze headsets" die uitsluitend of voornamelijk zijn ontworpen voor gebruik in combinatie met telefoontoestellen voor cellulaire netwerken (mobiele telefoons) en bedoeld zijn om in het oor te worden geplaatst om handsfree te kunnen bellen. Daarmee kan de gebruiker telefoonfuncties bedienen, zoals antwoorden, ophangen en nummers draaien (bijvoorbeeld het opnieuw draaien van het laatst gekozen nummer), binnen een straal van ongeveer 10 m van de mobiele telefoon; ook het geluidsvolume van de oortelefoon kan ermee worden aangepast. Deze headsets bevatten een radiozender/-ontvanger om te communiceren met een mobiele telefoon door middel van draadloze technologie, bijvoorbeeld „Bluetooth".

8517 69 10 **videofoontoestellen**

Zie punt II, letter C, van de GS-toelichting op post 8517.

Onder deze onderverdeling vallen eveneens gesloten televisiesystemen, bestaande uit een camera, een bedieningspaneel met meerdere oproeptoetsen, een of meer monitors verbonden met een communicatiepost en coaxiaalkabels die de verschillende eenheden met elkaar verbinden, aangeboden in sets die zijn opgemaakt voor de verkoop in het klein.

De producten van deze onderverdeling kunnen ook zijn gecombineerd met een elektrische deuropener, een signaaltoestel of een toestel voor verlichting.

Niet-officiële geconsolideerde versie augustus 2026

8517 69 30 **ontvangtoestellen voor radiotelefonie of radiotelegrafie**

Deze onderverdeling omvat:

1. vaste ontvangtoestellen (inclusief die welke voornamelijk worden gebruikt in grote installaties) en speciale toestellen zoals afluisterapparatuur (bijvoorbeeld spectrumomvormers); bepaalde ontvangers, zogenaamde „diversity receivers", maken gebruik van multiple receiver techniek om wegvallen te voorkomen;
2. radiotelefonieontvangers voor motorvoertuigen, schepen, vliegtuigen, treinen enz.;
3. ontvangers voor radiotelegrafische personenzoekinstallaties;
4. radio-ontvangers voor simultaanvertaling op meertalige conferenties;
5. speciale ontvangers voor noodsignalen van schepen, vliegtuigen enz.;
6. ontvangers van telemetrische signalen;
7. radiotelegrafische „faxapparaten" voor het ontvangen, op lichtgevoelig papier, van kopieën van documenten, kranten, plannen, berichten enz.

8517 69 90 **andere**

Deze onderverdeling omvat:

1. vaste zendtoestellen. Bepaalde soorten, voornamelijk gebruikt in grote installaties, bevatten speciale toestellen zoals afluisterapparatuur (bijvoorbeeld spectrumomvormers) en multiplexapparaten (gebruikt voor het versturen dan meer dan twee berichten tegelijkertijd);
2. radiotelefoniezenders voor motorvoertuigen, schepen, vliegtuigen, treinen enz.;
3. zenders voor radiotelegrafische personenzoekinstallaties;
4. radiozenders voor simultaanvertaling op meertalige conferenties;
5. automatische zenders voor noodsignalen van schepen, vliegtuigen enz.;
6. 'radiotelegrafische „faxapparaten" voor het zenden van kopieën van documenten, kranten, plannen, berichten enz.;
7. zenders van telemetrische signalen.

8517 79 00 **Andere**

Tot deze onderverdeling behoren niet afzonderlijk aangeboden banden die worden gebruikt om zogenaamde "smartwatches" van post 8517aan de pols te bevestigen (post 9113). De banden blijven onder post 9113ingedeeld, ook al zijn zij uitgerust met speciale adapters of merkgebonden bevestigingsmiddelen die uitsluitend zijn bestemd om te worden bevestigd aan een zogenoemd specifiek "smartwatch"-apparaat."[12]
Zie de toelichting op post 9113.

[12] Update september 2022

8518 **Microfoons en statieven daarvoor; luidsprekers, ook indien gemonteerd in een klankkast; hoofdtelefoons en oortelefoons, ook indien gecombineerd met een microfoon, en stellen of assortimenten bestaande uit een microfoon en een of meer luidsprekers; elektrische audiofrequentversterkers; elektrische geluidsversterkers**

Deze post omvat afzonderlijk aangeboden draadloze microfoons, hoofdtelefoons, oortelefoons en luidsprekers, gecombineerd of niet.

Deze post omvat niet:

1. afzonderlijk aangeboden draadloze handsets voor lijntelefoontoestellen (zie de GS-toelichting op onderverdeling 8517 62);
2. afzonderlijk aangeboden draadloze headsets (combinatie van een hoofdtelefoon en een microfoon) met belfunctie (zie de toelichting op onderverdeling 8517 62 00).

8519 **Toestellen voor het opnemen of het weergeven van geluid**

8519 81 15 **zakformaat-cassettespelers**

Bij de toepassing van aanvullende aantekening 1 op dit hoofdstuk worden voor het vaststellen van de afmetingen van deze apparaten uitsluitend de afmetingen van het huis in aanmerking genomen. Met uitstekende delen zoals bedieningsknoppen, bevestigingshaken of sluitingen wordt geen rekening gehouden.

Niet-officiële geconsolideerde versie augustus 2026

8519 81 35 **andere**

Tot deze onderverdeling behoren geen toestellen voor het weergeven van geluid, zogenaamde mp3-spelers, die werken met optische dragers en een apparaat bevatten dat kan worden geactiveerd voor de ontvangst van radio-omroepsignalen door middel van software (post 8527).

Niet-officiële geconsolideerde versie augustus 2026

8519 81 45 **andere**

De toelichting op onderverdeling 8519 81 35 is van overeenkomstige toepassing.

8519 81 95 **andere**

De toelichting op onderverdeling 8519 81 35 is van overeenkomstige toepassing.

8522 **Delen en toebehoren, waarvan kan worden onderkend dat zij uitsluitend of hoofdzakelijk zijn bestemd voor de toestellen en apparaten bedoeld bij de posten 8519 tot en met 8521**

8522 90 41 en 8522 90 49 **elektronische assemblages**

Zie de toelichting op de onderverdeling 8443 99 10.

8523 **Platen, banden, niet-vluchtige geheugens op basis van halfgeleiders, „intelligente kaarten" en andere dragers voor het opnemen van geluid of voor dergelijke doeleinden, waarop al dan niet is opgenomen, galvanische vormen en matrijzen voor het maken van platen daaronder begrepen, andere dan de goederen bedoeld bij hoofdstuk 37**

Als dragers van deze post samen met andere artikelen worden aangeboden, gelden de volgende indelingsprincipes:

1. als de dragers en de andere artikelen een stel of assortiment vormen opgemaakt voor de verkoop in het klein conform algemene regel 3 b), dan moet het stel of assortiment worden ingedeeld door toepassing van die regel, of
2. als de dragers en de andere artikelen geen stel of assortiment vormen opgemaakt voor de verkoop in het klein conform algemene regel 3 b), dan moeten de dragers worden ingedeeld onder hun eigen passende onderverdeling.

8523 21 00 **kaarten voorzien van een magnetische strip**

Tot deze onderverdeling behoort ook drukwerk, zoals reisbiljetten en instapkaarten, voorzien van een of meer magnetische strips.

8523 29 15 **waarop niet is opgenomen**

Tot deze onderverdeling behoren ook banden die nog op de voor het gebruik vereiste breedte moeten worden gesneden.

8523 41 10 **platen voor afleessystemen door middel van een laserstraal, met een opnamecapaciteit van niet meer dan 900 megabyte, andere dan wisbare platen**

Deze onderverdeling omvat opneembare compact discs (cd-r's).

Cd-r's worden gewoonlijk gemaakt van kleurloos doorzichtig polycarbonaat met een dikte van 1,2 mm. De bovenkant is voorzien van een reflecterende goud- of zilverkleurige laag die kan worden bedrukt. De onderkant is voorzien van een laag verf en van een beschermingslaag. Zij hebben een diameter van 8 of 12 cm en kunnen de vorm hebben van een kaart.

De opnamecapaciteit kan worden gecontroleerd met lees-/opnameapparatuur en de overeenkomstige opnamesoftware.

Hoewel in één of in verschillende keren op dergelijke platen kan worden opgenomen, kan de opgenomen informatie niet worden gewist.

8523 41 30 **platen voor afleessystemen door middel van een laserstraal, met een opnamecapaciteit van meer dan 900 megabyte doch niet meer dan 18 gigabyte, andere dan wisbare platen**

Deze onderverdeling omvat opneembare digitale videodiscs (dvd-/+r's).

In tegenstelling tot de cd-r's van onderverdeling 8523 41 10 bestaan dvd-/+r's uit twee aan elkaar gekleefde lagen polycarbonaat met een dikte van 0,6 mm. Dat fysieke verschil is zichtbaar aan de buitenrand van de plaat. Deze platen hebben een diameter van 8 of 12 cm.

De opnamecapaciteit kan worden gecontroleerd met lees-/opnameapparatuur en de overeenkomstige opnamesoftware.

Hoewel in één of in verschillende keren op dergelijke platen kan worden opgenomen, kan de opgenomen informatie niet worden gewist.

Niet-officiële geconsolideerde versie augustus 2026

8523 41 90 **andere**

Deze onderverdeling omvat:

1. optische platen waarop de opgenomen informatie kan worden gewist en nieuwe informatie kan worden opgenomen (herbeschrijfbare compact discs (cd-rw's) en herbeschrijfbare digitale videodiscs (dvd-/+rw's)). De opnamesoftware van de automatische gegevensverwerkende machine kan vaststellen of het om een dergelijke plaat gaat;
2. herbeschrijfbare dvd-ram's en „minidiscs", die meestal in een cassette zitten.

8523 52 00 **„intelligente kaarten"**

Zie de GS-toelichting op post 8523, (C), (2).

Tot deze onderverdeling behoren ook elektronische naderingskaarten/labels (proximity cards/tags) die doorgaans bestaan uit een spoel die wordt geactiveerd door een signaal van een lezer en een spanning produceert om een microschakeling, een codegenerator die gegevens genereert na ontvangst van een signaal van de spoel, en een zendantenne aan te sturen.

8525 Zendtoestellen voor radio-omroep of televisie, ook indien met ingebouwd ontvangtoestel of toestel voor het opnemen of het weergeven van geluid; televisiecamera's, digitale fototoestellen en videocamera-opnametoestellen

Deze post omvat eveneens warmtebeeldcamera's met infraroodbeeldopnemers, die warmtestraling registreren en deze omzetten in beelden die de temperaturen van individuele oppervlakken of objecten in verschillende grijstinten of kleuren weergeven. De camera's kunnen geen temperaturen meten of de meetgegevens in cijfers uitdrukken.

8525 60 00 **zendtoestellen met ingebouwd ontvangtoestel**

Tot deze onderverdeling behoren ook samenstellingen waarbij zender en ontvanger zich in verschillende meubelen of huizen bevinden, voorzover deze samenstellingen een functionele eenheid vormen. Om als functionele eenheid te worden aangemerkt, dienen het zender- en ontvangergedeelte bestemd te zijn om in elkaars nabijheid te worden opgesteld (bijvoorbeeld in één gebouw of in één vaar- of voertuig) en moeten bepaalde elementen (bijvoorbeeld de antenne) gemeenschappelijk zijn.

8525 80 11 t/m 8525 80 99 **televisiecamera's, digitale fototoestellen en videocamera-opnametoestellen**

Zie de GS-toelichting op post 8525, (B).

Van deze onderverdelingen zijn uitgezonderd elektronische leestoestellen voor slechtzienden (zie de toelichting op onderverdeling 8543 70 90).

8525 80 30 **Digitale fototoestellen**

Digitale fototoestellen (camera's) van deze onderverdeling zijn altijd geschikt voor de opname van stilstaand beeld op een intern geheugen of een verwisselbare drager. De meeste toestellen hebben het ontwerp van een traditioneel fototoestel.

Digitale fototoestellen die alleen stilstaande beelden kunnen opnemen, blijven onder deze onderverdeling ingedeeld.

De fototoestellen van deze onderverdeling kunnen ook beschikken over de mogelijkheid om gedurende een ononderbroken periode filmbeelden op te nemen.

Wanneer een dergelijk toestel echter, gebruikmakend van de maximale opslagcapaciteit, in staat is om minstens dertig minuten video in één opname op te nemen (ongeacht het feit dat de vastgelegde beelden in aparte bestanden van minder dan dertig minuten worden opgenomen) met een kwaliteit van 800 × 600 pixels (of hoger) bij 23 beelden per seconde (of hoger), moet het altijd onder de onderverdelingen 8525 80 91 of 8525 80 99 worden ingedeeld.

Indien het toestel niet voldoet aan een of meer van bovenstaande criteria, moet het met toepassing van aantekening 3 op afdeling XVI worden ingedeeld (zie ook Uitvoeringsverordening (EU) nr. 458/2014 van de Commissie).

Vergeleken met videocamera-opnametoestellen van onderverdelingen 8525 80 91 en 8525 80 99 bieden veel digitale fototoestellen (wanneer ze als videocamera-opnametoestellen worden gebruikt) niet de mogelijkheid om tijdens de video-opname gebruik te maken van een zoomfunctie. Sommige digitale fototoestellen stoppen de video-opname na een bepaalde tijd, ongeacht de beschikbare opslagcapaciteit.

Niet-officiële geconsolideerde versie augustus 2026

8525 80 91 en 8525 80 99

Videocamera-opnametoestellen

Videocamera-opnametoestellen van deze onderverdelingen kunnen altijd gedurende een ononderbroken periode filmbeelden opnemen op een intern geheugen of een verwisselbare drager.

In het algemeen hebben digitale videocamera-opnametoestellen van deze onderverdelingen een andere vormgeving dan digitale fototoestellen van onderverdeling 8525 80 30. Ze hebben vaak een inklapbare zoeker en worden dikwijls samen met een afstandsbediening aangeboden. De meeste videocamera-opnametoestellen beschikken over een zoomfunctie die tijdens de video-opname kan worden gebruikt. Het feit dat videocamera's die bijvoorbeeld in sportbrillen zijn ingebouwd, niet over een optische zoomfunctie beschikken, staat niet in de weg dat dergelijke producten worden ingedeeld onder de onderverdelingen 8525 80 91 en 8525 80 99 (zie zaak C-178/14, Vario Tek, ECLI:EU:C:2015:152, punten 17-29).

Digitale videocamera-opnametoestellen die alleen filmbeelden kunnen opnemen, worden altijd onder deze onderverdelingen ingedeeld.

Toestellen die zowel filmbeelden als stilstaande beelden kunnen opnemen, moeten op basis van de toelichting onder onderverdeling 8525 80 30 worden ingedeeld.

Tot deze onderverdelingen behoren op afstand te bedienen toestellen voor het opnemen en vastleggen van videobeelden en stilstaande beelden die specifiek zijn ontworpen om te worden gebruikt met hefschroefvliegtuigen met meerdere rotors (zogenoemde „drones"), bijvoorbeeld via daartoe bestemde contactelementen. Deze toestellen worden gebruikt voor het opnemen van videobeelden en stilstaande luchtbeelden van de omgeving en stellen de gebruiker in staat om de vlucht van de drone visueel te besturen. Dergelijke toestellen worden altijd onder deze onderverdelingen ingedeeld, ongeacht de lengte van de video-opname, aangezien video-opname de hoofdfunctie is. Zie ook het GS-indelingsadvies 8525 80/3.

8525 80 99

andere

Deze onderverdeling omvat videocamera-opnametoestellen (zogenaamde „camcorders") waarmee niet alleen door de camera geregistreerde beelden en geluid kunnen worden opgenomen, maar ook signalen van externe bronnen, bijvoorbeeld dvd-spelers, automatische gegevensverwerkende apparaten of televisieontvangtoestellen. De aldus opgenomen beelden kunnen met een extern televisieontvangtoestel of beeldscherm worden weergegeven.

Videocamera's (zogenaamde „camcorders"), waarbij de video-ingang is afgedekt door middel van een plaatje of op andere wijze, of waarin de video-interface achteraf met behulp van programmatuur kan worden geactiveerd als video-ingang, behoren eveneens tot deze onderverdeling. Deze toestellen zijn ontworpen om televisieprogramma's of andere van buitenaf inkomende signalen op te nemen.

„Camcorders" waarmee alleen de door de camera geregistreerde beelden opgenomen en door een extern televisieontvangtoestel of beeldscherm weergegeven kunnen worden, vallen onder onderverdeling 8525 80 91.

8527

Ontvangtoestellen voor radio-omroep, ook indien in dezelfde kast gecombineerd met een toestel voor het opnemen of het weergeven van geluid of met een uurwerk

Zie voor zendtoestellen waarin een ontvangtoestel is ingebouwd de toelichting op de onderverdeling 8525 60 00.

8527 12 10 en 8527 12 90

zakformaat-radiocassettespelers

Zie de toelichting op onderverdeling 8519 81 15.

8527 13 10

voorzien van een mechanisme voor aflezing door middel van een laserstraal

Tot deze onderverdeling behoren ontvangtoestellen voor radio-omroep, gecombineerd met een toestel voor het opnemen of weergeven van geluid met een mechanisme voor aflezing door middel van een laserstraal, al dan niet in combinatie met andere toestellen voor het opnemen of weergeven van geluid (bijvoorbeeld die met cassettes) of met een uurwerk.

Tot deze onderverdeling behoren eveneens toestellen voor het weergeven van geluid, zogenaamde mp3-spelers, die werken met optische dragers en een apparaat bevatten dat kan worden geactiveerd voor de ontvangst van radio-omroepsignalen door middel van software.

8527 13 99

andere

De toelichting op onderverdeling 8527 13 10 is van overeenkomstige toepassing.

8527 21 20

voorzien van een mechanisme voor aflezing door middel van een laserstraal

De toelichting op onderverdeling 8527 13 10 is van overeenkomstige toepassing.

8527 21 70

voorzien van een mechanisme voor aflezing door middel van een laserstraal

De toelichting op onderverdeling 8527 13 10 is van overeenkomstige toepassing.

Niet-officiële geconsolideerde versie augustus 2026

85279111 t/m 85279199

gecombineerd met een toestel voor het opnemen of het weergeven van geluid

Stereotorens (hifi-systemen) met een radio-ontvanger, opgemaakt in sets voor de verkoop in het klein, bestaande uit afzonderlijke elementen met elk een eigen kast, in combinatie met bijvoorbeeld een cd-speler, een cassetterecorder of een versterker met equalizer, behoren steeds tot deze onderverdelingen aangezien de radio-ontvanger hun het essentiële karakter verleent.

85279111 en 85279119

met in dezelfde kast een of meer ingebouwde luidsprekers

Tot deze onderverdelingen behoren toestellen waarbij de luidsprekers onscheidbaar met het toestel zijn verbonden.

Tot deze onderverdelingen behoren daarentegen niet toestellen met afneembare luidsprekers, ook indien de luidsprekers met bevestigingsmiddelen met het toestel kunnen worden verbonden (onderverdeling 85279135, 85279191 of 8527 91 99).

85279135 t/m 85279199

andere

Indien luidsprekers voor stereotorens (hifi-systemen) speciaal worden ontworpen voor en tezamen worden verpakt met andere componenten van de set, dan behoren zij ook tot deze onderverdelingen.

8527 91 35

voorzien van een mechanisme voor aflezing door middel van een laserstraal

De toelichting op onderverdeling 8527 13 10 is van overeenkomstige toepassing.

8528

Monitors en projectietoestellen, niet uitgerust met ontvangtoestel voor televisie; ontvangtoestellen voor televisie, ook indien met ingebouwd ontvangtoestel voor radio-omroep of toestel voor het opnemen of weergeven van geluid of van beelden

Overeenkomstig algemene regel 3, onder c), voor de interpretatie van de gecombineerde nomenclatuur, behoren videobewakingssystemen, bestaande uit een beperkt aantal televisiecamera's en een monitor, tot deze post wanneer zij zijn opgemaakt voor de verkoop in het klein.

De samenstellende elementen van dergelijke videobewakingssystemen moeten afzonderlijk worden ingedeeld wanneer zij niet als set zijn opgemaakt voor de verkoop in het klein (zie de GS-toelichtingen op afdeling XVI, onder VII.)).

Van deze post zijn uitgezonderd elektronische leestoestellen voor slechtzienden (zie de toelichting op onderverdeling 8543 70 90).

8528 62 00 t/m 8528 69 80

projectietoestellen

Tot deze onderverdelingen behoren geen producten die bestaan uit een projector en een scherm in dezelfde behuizing (onderverdelingen 8528 52 10 tot 8528 59 00 of met een ingebouwd ontvangtoestel voor televisie van onderverdeling 8528 72 10).

85287111 t/m 85287119

videotuners

Deze onderverdelingen omvatten apparaten waarin een videotuner is ingebouwd die hoogfrequente televisiesignalen omzet in signalen die kunnen worden gebruikt door video-opname- of videoweergaveapparaten of door monitors.

Deze apparaten bevatten selectiekringen waarmee op een bepaald kanaal of een bepaalde draaggolffrequentie kan worden afgestemd, en demodulatieschakelingen. De apparaten zijn soms ook uitgerust met een decodeerapparaat (kleur) of afscheidingsschakelingen voor de synchronisatie. Ze zijn in het algemeen ontworpen om te werken met een antenne of een gemeenschappelijke antenne (distributie met HF-kabel).

Het uitgangssignaal kan worden gebruikt als ingangssignaal voor monitors of voor opname- of weergaveapparaten. Het gaat in feite om het originele camerasignaal (d.w.z. niet gemoduleerd voor transmissiedoeleinden).

Analoge videotuners in de zin van deze onderverdelingen kunnen modules zijn met, ten minste, de radio-frequentieschakelingen (RF-blok), de middenfrequentieschakelingen (IF-blok) en de demodulatieschakelingen (DEM-blok), waarbij de uitgang bestaat uit een apart audio- en samengesteld videobasisbandsignaal (CVBS — Composite Video Base-band Signal).

Digitale videotuners in de zin van deze onderverdelingen kunnen modules zijn met, ten minste, het RF- blok, het IF-blok, het DEM-blok en een MPEG-decoder voor digitale tv, waarbij de uitgang bestaat uit een apart audio- en digitaal videosignaal.

Modules met zowel een analoge als een digitale videotunercomponent vallen onder deze onderverdelingen wanneer een van de componenten moet worden ingedeeld als een complete of afgewerkte videotuner, met toepassing van algemene regel 2, onder a), voor de interpretatie van de gecombineerde nomenclatuur.

Modules die niet aan de hierboven beschreven voorwaarden voldoen, moeten als een deel worden ingedeeld onder post 8529.

Niet-officiële geconsolideerde versie augustus 2026

8528 71 11 **elektronische assemblages voor inbouw in een automatische gegevensverwerkende machine**

Zie voor de interpretatie van het begrip „elektronische assemblages" de toelichting op de onderverdelingen 8443 99 10.

8528 72 10 **televisieprojectietoestellen**

Tot deze onderverdeling behoren projectietoestellen met ontvangstapparatuur voor televisie. Deze toestellen projecteren het beeld via een optisch systeem op een scherm. Dit kan op de kathodestraalbuis- of de plattebeeldbuis¬technologie (bijvoorbeeld DMD, LCD, plasma) gebaseerd zijn.

Het projectiescherm kan samen met het ontvangtoestel voor televisie in een kast zijn ondergebracht of buiten deze kast zijn geplaatst.

8528 72 30 **met ingebouwde beeldbuis**

Deze onderverdeling omvat toestellen die in dezelfde kast de functies van de tuner en van de monitor combineren en waarbij eventueel bepaalde delen van de twee functies gemeenschappelijk worden gebruikt. De ontvangtoestellen voor televisie van het type voor huishoudelijk gebruik behoren in het algemeen tot deze categorie.

Als diagonaal van het beeldscherm dient de in rechte lijn gemeten diagonaal van het beeldweergevende deel van de beeldbuis te worden aangemerkt.

8529 Delen waarvan kan worden onderkend dat zij uitsluitend of hoofdzakelijk bestemd zijn voor de toestellen bedoeld bij de posten 8525 tot en met 8528

8529 90 20 t/m 8529 90 97 **andere**

Tot deze onderverdelingen behoren bijvoorbeeld:

1. afstemschalen;
2. afstemeenheden (tuners);
3. diafragma's voor televisiecamera's;
4. PAL/Secam-adaptors. Dit zijn schakelingen voor het decoderen (gedrukte schakelingen uitgerust met elektrische elementen), die bestemd zijn om later te worden ingebouwd in ontvangtoestellen voor televisie die zijn ontworpen voor de ontvangst van PAL-signalen, om ze mede geschikt te maken voor de ontvangst van Secam-signalen.

Van deze onderverdelingen zijn uitgezonderd golfpijpen (indeling naar aard en samenstelling).

8529 90 41 en 8529 90 49 **meubelen en kasten**

De termen „meubelen" en „kasten" omvatten behuizingen die niet voorzien zijn van elek trische of elektronische componenten (bijvoorbeeld printplaten, luidsprekers, kabels enz.).

„Meubelen en kasten" die voorzien zijn van elektrische of elektronische componenten, zijn van deze onderverdelingen uitgesloten (bijvoorbeeld onderverdelingen 8529 90 92 of 8529 90 97).

Delen van „meubelen en kasten" zijn van deze onderverdelingen uitgesloten.

8529 90 65 **elektronische assemblages**

Zie de toelichting op de onderverdelingen 8443 99 10.

Niet-officiële geconsolideerde versie augustus 2026

8531 **Elektrische toestellen voor hoorbare of voor zichtbare signalen (bijvoorbeeld bellen, sirenes, signaalborden, alarmtoestellen tegen diefstal of brand), andere dan die bedoeld bij de posten 8512 en 8530**

8531 10 30 en 8531 10 95 **alarmtoestellen tegen diefstal, brandalarmtoestellen en dergelijke toestellen**

Zie de GS-toelichting op post 8531, derde alinea, (E).

Tot deze onderverdeling behoren niet de alarmtoestellen tegen diefstal van de soort gebruikt voor motorvoertuigen (onderverdeling 8512 30 10).

8531 20 20 t/m 8531 20 95 **signaalborden voorzien van elementen met vloeibare kristallen (LCD) of van luminescentiedioden (LED)**

Tot deze onderverdelingen behoren bijvoorbeeld aanwijzers (displays) met lichtgevende dioden, hoofdzakelijk gebruikt voor het weergeven van numerieke en/of alfanumerieke signalen op signaalborden, bestaande uit een of verscheidene tekens. Elk teken bevat een aantal lichtgevende dioden, hetzij als afzonderlijke componenten, hetzij gemonteerd op een enkele chip. Deze aanwijzers zijn aangebracht op een gedrukte schakeling en voorzien van een decodeer/aansturingsschakeling (decoder/driver). Elk teken of elke groep van tekens is bedekt met doorschijnend materiaal waardoor de, door de lichtgevende dioden voortgebrachte, lichtintensiteit wordt vergroot, teneinde getallen of letters uit te beelden, naargelang van de door een ingangssignaal aan de schakeling afgegeven impuls.

8531 90 00 **Parts**

Tot deze onderverdeling behoren bijvoorbeeld de ter bescherming tegen diefstal op winkelwaren aan te brengen etiketten (zoals die welke uit een diode en een antenne bestaan, de zogenaamde „microgolfetiketten” of die welke uit een microchipresonante schakeling bestaan, de zogenaamde „frequentieverdelingsetiketten”) die, wanneer ze in het signaalveld komen van een aan de uitgang van een winkel geïnstalleerd diefstalwaarschuwingssysteem (behorende tot onderverdeling 8531 10), de ontvangstelektronica van het systeem beïnvloeden en het alarm in werking stellen.

Tot deze onderverdeling behoren ook etiketten die twee verschillende technieken combineren, zoals een akoesto-magnetische met een microgolftechniek of een akoesto-magnetische met een radiofrequentietechniek.

Onder deze onderverdeling vallen daarentegen niet:

— etiketten bestaande uit een draad, strip of combinatie van twee strips, de zogenaamde „magnetische etiketten” of „akoesto-magnetische etiketten” van magnetische materialen die bestemd zijn te worden gebruikt binnen de controlezone van een elektronisch artikelbeveiligingssysteem (EAS-systeem) (post 8505);

— etiketten die een of meer elektronische geïntegreerde schakelingen bevatten in de vorm van chips en een antenne, maar geen andere actieve of passieve schakelelementen („intelligente kaarten”), de zogenaamde „radiofrequentie-identificatie-etiketten” (RFID) (onderverdeling 8523 52);

— etiketten die een of meer elektronische geïntegreerde schakelingen bevatten in de vorm van chips met een ingebouwde antenne en een of meer condensatoren, maar geen andere actieve of passieve schakelelementen (onderverdeling 8523 59);

— etiketten in de vorm van een gedrukte schakeling (zie aantekening 6 bij hoofdstuk 85), de zogenaamde „radiofrequentie-etiketten” (post 8534 00).

8534 00 **Gedrukte schakelingen**

Tot deze post behoren:

1. papieren etiketten in de vorm van een gedrukte schakeling die om diefstal te voorkomen bijvoorbeeld in bibliotheekboeken worden aangebracht;

2. flexibele elektrische geleiders in de vorm van gedrukte schakelingen.

8536 **Toestellen voor het inschakelen, uitschakelen, omschakelen, aansluiten of verdelen van of voor het beveiligen tegen elektrische stroom (bijvoorbeeld schakelaars, relais, zekeringen, golfafvlakkers, contactdozen en contactstoppen (stekkers), lamp- en buishouders en andere verbindingsstukken, aansluitdozen en -kasten), voor een spanning van niet meer dan 1 000 V; verbindingsstukken voor optische vezels, optischevezelbundels of optischevezelkabels**

Naast de onder de GS-toelichting op post 8536 omschreven toestellen omvat deze post bijvoorbeeld:

1. lijnkiezers voor telefooncentrales;

2. kruisingen en wissels voor bovenleidingen van tramlijnen;

3. aansluitplaten voor elektromotoren;

4. schakelaars voor transformatoren met meerdere aftakkingen (aftakschakelaars);

5. contactmateriaal voor de elektrische verbinding van accucellen;

Niet-officiële geconsolideerde versie augustus 2026

6. zogenaamde „inductieve naderingsschakelaars”: dit zijn elektronische schakelaars met een ingebouwde, vrijstralende inductiespoel voor het zonder fysiek contact bedienen van de schakelaar (sluiten van het circuit) wanneer een metalen voorwerp het strooiveld van de spoel binnenkomt. In gereedschapswerktuigen, transportinrichtingen of weegtoestellen vervangen deze schakelaars mechanisch werkende elektrische eindschakelaars;
7. schakelaars die in één kast zijn gemonteerd met een toestel voor het regelen van de lichtintensiteit (dimmer). Met deze toestellen kunnen niet alleen op het net aangesloten verlichtingstoestellen worden in- of uitgeschakeld, maar kan ook de lichtintensiteit variabel worden geregeld;
8. zogenaamd „schakelfolie” voor het verbinden van elektrische stroomkringen. Het bestaat uit twee op elkaar liggende elastische vellen kunststof waarin op regelmatige afstanden van elkaar een groot aantal elektrisch geleidende contactpunten zijn ingebed. Schakelfolie wordt bijvoorbeeld gemonteerd onder de toetsen van telefoontoestellen. Als op een toets wordt gedrukt, brengen de desbetreffende contactpunten van beide vellen het elektrisch contact tot stand;
9. elektronische schakelaars die zonder fysiek contact met behulp van halfgeleiderelementen (bijvoorbeeld transistors, tyristors, geïntegreerde schakelingen) een stroomkring tot stand brengen of onderbreken.

Van deze post zijn daarentegen uitgezonderd bijvoorbeeld:

a) bevestigingsmateriaal voor elektrische leidingen (bijvoorbeeld post 7326);

b) elektrische bedieningstoestellen voor spoor- en tramwegen of voor andere verkeerswegen (post 8530).

8536 50 11 **drukknopschakelaars**

Tot deze onderverdeling behoren niet aanrakingsgevoelige schakelaars (zogenaamde tiptoetsen) (onderverdeling 8536 50 19).

8536 69 10 t/m 8536 69 90 **andere**

Tot deze onderverdelingen behoren elektromechanische stekkers (zogenaamde mannelijke verbindingsstukken) en contrastekkers (zogenaamde vrouwelijke verbindingsstukken) waarmee verbindingen tussen bijvoorbeeld apparaten, kabels en printkaarten tot stand kunnen worden gebracht.

De verbindingsstukken kunnen aan beide uiteinden van een stekker of contrastekker zijn voorzien, dan wel van een stekker of contrastekker aan het ene uiteinde en van een ander soort contact aan het andere (bijvoorbeeld van een krimp-, klem-, soldeer- of schroefcontact); zie de voorbeelden in de afbeeldingen 1 en 2.

Afbeelding 1:

Aan het ene uiteinde is de kabel verbonden met het verbindingsstuk door middel van een krimp-/klemverbinding. Aan het andere uiteinde wordt de verbinding tot stand gebracht door het mannelijke/vrouwelijke verbindingsstuk aan te sluiten.



Afbeelding 2:

Aan het ene uiteinde is de kabel verbonden met het verbindingsstuk door middel van een krimp-/klemverbinding. Aan het andere uiteinde wordt de verbinding tot stand gebracht door het vrouwelijke verbindingsstuk aan te sluiten. Daarnaast is dit verbindingsstuk ook uitgerust met een extra verbinding in de vorm van een mannelijk verbindingsstuk.

Tot deze onderverdelingen behoren ook stekkerverbindingen bestaande uit een combinatie van stekker en contrastekker (twee onderdelen). De stekker en de contrastekker zijn beide behalve van het stekkercontact nog van een ander soort contact voorzien.



Niet-officiële geconsolideerde versie augustus 2026

Tot deze onderverdelingen behoren niet aansluit- of contactelementen waarmee uitsluitend langs andere weg (bijvoorbeeld met krimp-, klem-, soldeer- of schroefcontacten) een elektrische verbinding tot stand wordt gebracht. Deze vallen onder onderverdeling 8536 90 (zie de voorbeelden in de afbeeldingen 3 tot en met 7).

Stekkers en contrastekkers die langs de binnen- of buitenkant zijn voorzien van schroefdraad, behoren echter wel hiertoe.

Afbeeldingen 3 en 4:

Aan het ene uiteinde is de kabel verbonden met het verbindingsstuk door middel van een krimp-/klemverbinding. Aan het andere uiteinde wordt de verbinding tot stand gebracht door een schroef of een bout en een moer te gebruiken.





Afbeeldingen 5, 6 en 7:

De elektrische verbinding wordt niet tot stand gebracht door middel van verbindingsstukken. Er wordt geen mannelijk of vrouwelijk verbindingsstuk gebruikt. De elektrische verbinding wordt tot stand gebracht door middel van schroeven of klemmen.







85366910 **voor coaxiale kabels**

Tot deze onderverdeling behoren uitsluitend stekkers en contrastekkers voor coaxiale verbindingen (zie de voorbeelden in de afbeeldingen 1 tot en met 6).

Afbeelding 1
Coaxiale stekker

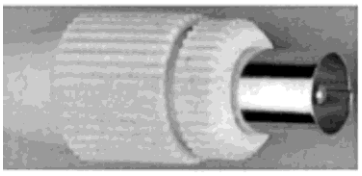

Afbeelding 2
Coaxiale contrastekker

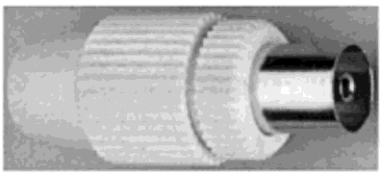

Afbeelding 3
Coaxiale stekker

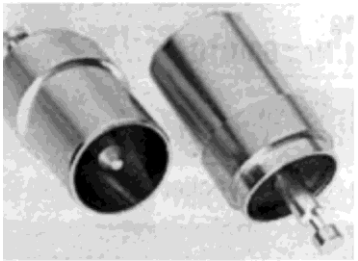

Afbeelding 4
Coaxiale contrastekker

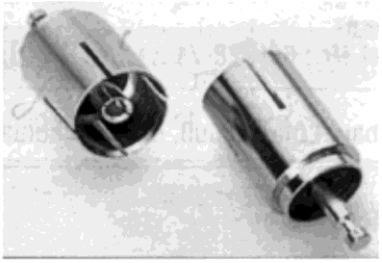

Niet-officiële geconsolideerde versie augustus 2026

Afbeelding 5

Coaxiale stekker met schroefdraad



Afbeelding 6

Coaxiale adapter

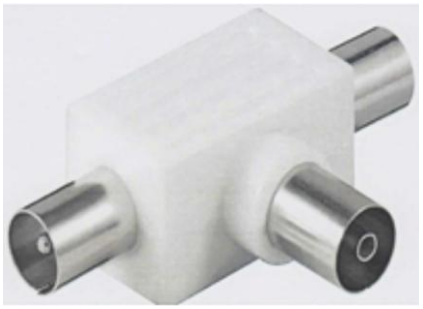

8536 69 30 **voor gedrukte schakelingen**

Tot deze onderverdeling behoren stekkers en contrastekkers die bestemd zijn om aan ten minste één zijde van de stekker of contrastekker rechtstreeks op een printplaat (PCB) of flexibele printplaat te worden bevestigd (zie onderstaande voorbeelden).

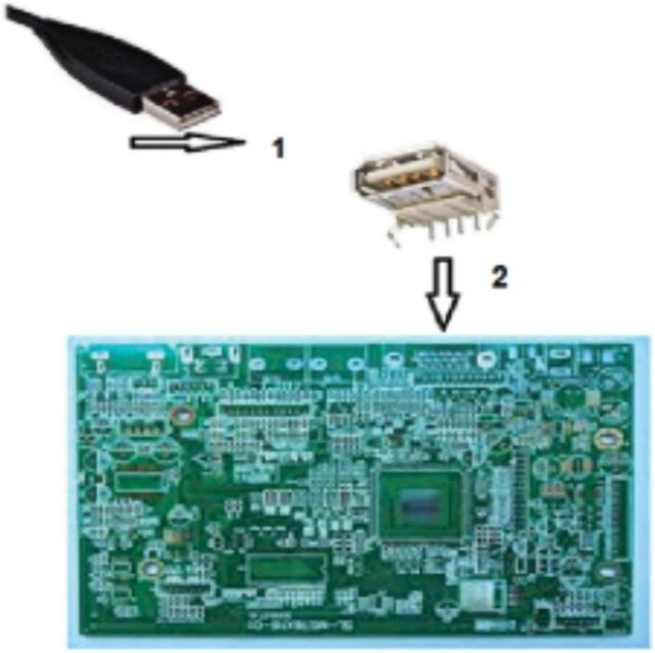

Niet-officiële geconsolideerde versie augustus 2026

1:) Deze USB-stekker is niet bestemd om rechtstreeks op een PCB te worden bevestigd en is derhalve van deze onderverdeling uitgesloten.

2:) Deze USB-contrastekker is bestemd om rechtstreeks op een PCB te worden bevestigd en valt derhalve onder deze onderverdeling.

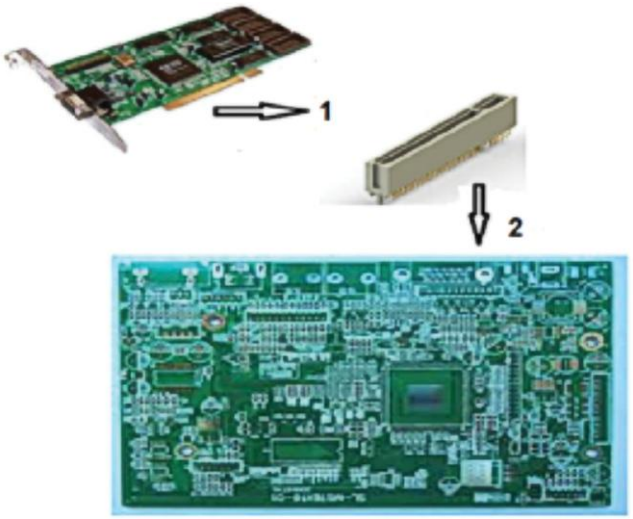

1:) Deze aansluiting is niet bestemd om rechtstreeks op een PCB te worden bevestigd en is derhalve van deze onderverdeling uitgesloten.

2:) Deze aansluiting is bestemd om rechtstreeks op een PCB te worden bevestigd en valt derhalve onder deze onderverdeling.

8536 70 00 **verbindingsstukken voor optische vezels, optischevezelbundels of optischevezelkabels**

Zie aantekening 7 op dit hoofdstuk.
Zie punt IV van de GS-toelichting op post 8536.

8536 90 01 **geprefabriceerde elementen voor elektrische stroomleidingen**

Deze onderverdeling omvat direct te monteren elementen voor het geleiden van elektrische stroom. Deze stroomleidingen maken het mogelijk verlichtingstoestellen en elektrisch aangedreven machines, apparaten en toestellen verplaatsbaar binnen een ruimte aan te sluiten. De voeding met elektrische stroom vindt plaats met behulp van klem- of sleepcontacten.

Onderstaand zijn enige toepassingsmogelijkheden uitgebeeld:

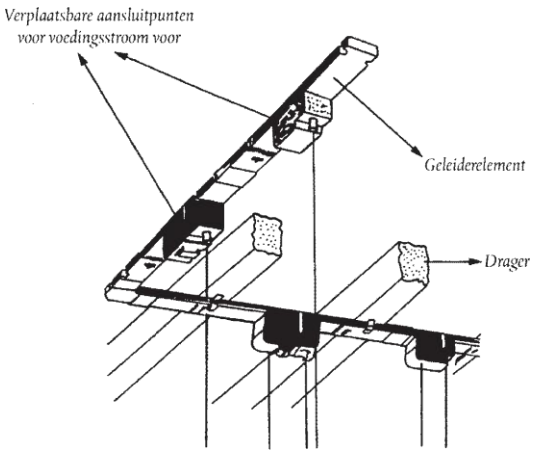

Niet-officiële geconsolideerde versie augustus 2026

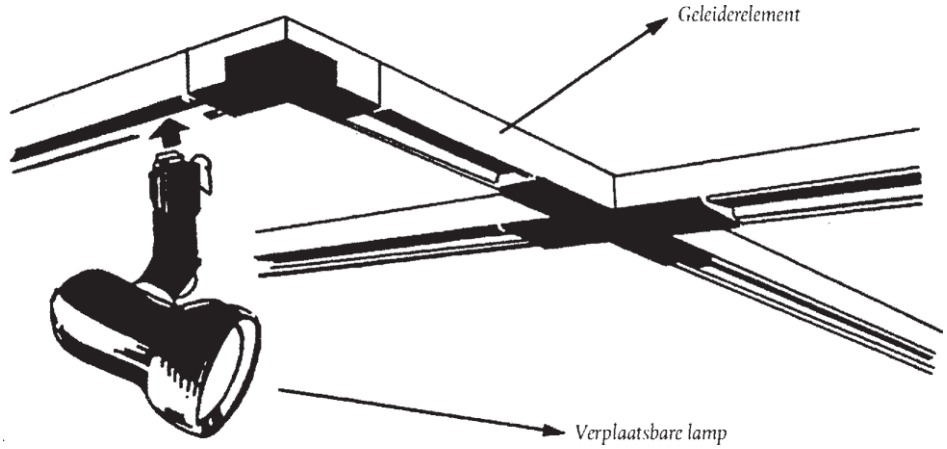

8536 90 10 **aansluittoestellen en contactverbindingen voor draad en kabels**

Tot deze onderverdeling behoren alle eindconnectoren die aan de uiteinden van draad of kabels worden bevestigd om een elektrische verbinding tot stand te brengen langs andere weg dan door insteken (bijvoorbeeld met krimp-, klem-, soldeer- of schroefcontacten).

8537 **Borden, panelen, kasten en dergelijke, voorzien van twee of meer toestellen bedoeld bij post 8535 of 8536, voor elektrische bediening of voor het verdelen van elektrische stroom, ook indien voorzien van instrumenten of toestellen bedoeld bij hoofdstuk 90, alsmede toestellen voor numerieke besturing, andere dan de schakelapparaten bedoeld bij post 8517**

Tot deze post behoren ook samenstellingen van gelijksoortige toestellen zoals bedoeld bij post 8536 (bijvoorbeeld schakelaars) op een drager (bord, kast, enz.).

8537 10 91 **besturingstoestellen met programmeerbaar geheugen**

Tot deze onderverdeling behoren bijvoorbeeld schakelkasten die zijn uitgerust met een gebruikersgeheugen voor de elektrische besturing van machines. Ze zijn niet alleen voorzien van de toestellen bedoeld bij post 8535 of 8536 (bijvoorbeeld relais), maar bijvoorbeeld ook met transistors of triacs bedoeld bij post 8541 als schakelelementen en ze beschikken behalve over deze elementen ook over microprocessors (bijvoorbeeld voor de logische bewerking en het beheer van inputs en outputs), interfaces en een voedingseenheid (power pack).

8537 10 98 **andere**

Tot deze onderverdeling behoren bijvoorbeeld:

1. toestellen voor draadgebonden afstandsbediening van video-opname- en videoweergaveapparaten. Dit zijn elektrische schakelborden (met druktoetsschakelaars en andere op een bord gemonteerde elektrische componenten) voor de bediening van alle functies van de videorecorder via een verbindingskabel;
2. elektrische besturingstoestellen voor automatische verkoopautomaten. Deze bestaan uit een schakelbord waarop naast relais en elektrische schakelaars triacs en geïntegreerde schakelingen zijn gemonteerd.

Van deze post zijn uitgezonderd:

a) elektrische besturingstoestellen, zogenaamde „joysticks” in de zin van aantekening 5, letter C, op hoofdstuk 84 (post 8471);

b) draadloze infraroodtoestellen voor de bediening op afstand van video-opnameapparaten, televisieontvangtoestellen en andere elektrische apparaten (post 8543).

8538 **Delen waarvan kan worden onderkend dat zij uitsluitend of hoofdzakelijk bestemd zijn voor de toestellen bedoeld bij post 8535, 8536 of 8537**

8538 90 11 **elektronische assemblages**

Zie de toelichting op de onderverdeling 8443 99 10.

Niet-officiële geconsolideerde versie augustus 2026

8538 90 91 **elektronische assemblages**

Zie de toelichting op de onderverdeling 8443 99 10.

8539 **Elektrische gloeilampen en -buizen en elektrische gasontladingslampen en -buizen, „sealed beam”-lampen en lampen en buizen voor ultraviolette of voor infrarode stralen daaronder begrepen; booglampen; luminescentiediodelampen en -buizen (ledlampen en -buizen)**

Met uitzondering van bepaalde speciaal ingerichte of gemonteerde booglampen (zie de toelichting op de onderverdelingen 8539 41 00 en 8539 49 00) behoren tot deze post alleen de eigenlijke lampen en delen daarvan in de zin van aantekening 2, onder b), op deze afdeling.

Toestellen die met bij post 8539 bedoelde lampen of buizen zijn uitgerust (bijvoorbeeld bestaande uit een eenvoudige reflector met een houder of op een voet) worden naar hun eigen aard ingedeeld, als verlichtingstoestellen (post 9405), als verwarmingstoestellen (bijvoorbeeld post 7321), als toestellen voor medisch gebruik (post 9018), enz.

8539 21 30 t/m 8539 29 98 **andere gloeilampen en -buizen, met uitzondering van lampen en buizen voor ultraviolette of voor infrarode stralen**

Van deze onderverdelingen zijn bijvoorbeeld uitgezonderd:

a) kooldraadweerstandslampen en zelfregelende weerstandslampen samengesteld uit ijzeren gloeidraden in een waterstofatmosfeer (post 8533);

b) elektrische guirlandes, op bepaalde lengte, voorzien van een aantal fantasielampjes, hoofdzakelijk bestemd voor de versiering van kerstbomen (post 9405).

8539 31 10 t/m 8539 39 80 **gasontladingslampen en -buizen, andere dan lampen en buizen voor ultraviolette stralen**

Tot deze onderverdeling behoren bijvoorbeeld:

1. xenonlampen;
2. spectraallampen;
3. glimlampen;
4. letter- en cijferindicatiebuizen.

8539 41 00 en 8539 49 00 **lampen en buizen voor ultraviolette of voor infrarode stralen; booglampen**

Tot deze onderverdelingen behoren:

1. lampen en buizen voor ultraviolette stralen. Naast de lampen dienend voor de in letter D, eerste alinea, van de GS-toelichting op post 8539 genoemde doeleinden, kunnen worden genoemd:
   a) lichtdruklampen (lampen voor het fotokopiëren);
   b) lampen voor het verhogen van het vitaminegehalte;
   c) lampen voor het steriliseren;
   d) lampen voor de fotochemie;
   e) ozonlampen;
2. lampen en buizen voor infrarode stralen. Naast de lampen, dienend voor de in letter D, tweede alinea, van de GS-toelichting op post 8539 genoemde doeleinden, kunnen worden genoemd:
   a) lampen voor het verwarmen van ruimten;
   b) lampen voor het uitrusten van infraroodstraalbronnen (bijvoorbeeld in een installatie tegen diefstal);
   c) lampen voor wetenschappelijke doeleinden (bijvoorbeeld voor spectraalanalyse);
3. de in letter E van de GS-toelichting op post 8539 omschreven booglampen.

   Elektrische koolspitslampen worden bijvoorbeeld gemonteerd in filmprojectietoestellen bedoeld bij post 9007 of gebruikt in installaties voor het kopiëren van documenten.

Niet-officiële geconsolideerde versie augustus 2026

Onder onderverdeling 8539 41 00 blijven ingedeeld elektrische booglampen uitgerust met een speciaal onderstel, alsmede oriënteerbare verlichtingstoestellen, die uit één of meer booglampen bestaan en zijn gemonteerd op een verrijdbare voet, en die zijn bestemd om bijvoorbeeld in fotografie- of filmstudio's te worden gebruikt.

Van deze onderverdelingen zijn bijvoorbeeld uitgezonderd:

a) elektroluminescentiedioden (post 8541);

b) elektroluminescentieapparatuur, die gewoonlijk voorkomt in de vorm van banden, platen of panelen en waarvan de werking berust op de elektroluminescerende eigenschap van een stof (bijvoorbeeld zinksulfide) aangebracht tussen twee lagen van de elektriciteit geleidende stof (post 8543).

8539 90 10 en 8539 90 90

delen

Tot deze onderverdelingen behoren bijvoorbeeld:

1. lampvoeten voor elektrische gloeilampen en -buizen of voor elektrische gasontladingslampen en -buizen;
2. op lengte gesneden gloeidraadspiralen van wolfraam, gereed om te worden gemonteerd;
3. metaalelektroden voor gasontladingslampen en -buizen;
4. delen van glas (andere dan isolerende werkstukken bedoeld bij onderverdeling 8547 90 00), bestemd om in lampen of buizen te worden gemonteerd;
5. gloeidraadsteunen.

8540 Elektronenbuizen met verhitte kathode, met koude kathode of met fotokathode (bijvoorbeeld luchtledige of met damp of met gas gevulde buizen, kwikdampgelijkrichtbuizen, kathodestraalbuizen, buizen voor televisiecamera's), andere dan die bedoeld bij post 8539

8540 11 00

voor kleurenweergave

Deze onderverdeling omvat de in de vierde alinea, punt 2, van de GS-toelichting op post 8540 beschreven kathodestraalbuizen die tegelijkertijd aan de hierna genoemde voorwaarden voldoen:

1. een sleufmasker;
2. een interval tussen twee banden van dezelfde kleur, in het centrum van het scherm, van 0,4 mm of meer.

Zie voor de diagonaal van het beeldscherm de toelichting op onderverdeling 8528 72 30.

8540 60 00

andere kathodestraalbuizen

Tot deze onderverdeling behoren de in de vierde alinea, punt 2, onder d), van de GS-toelichting op post 8540 omschreven kathodestraalbuizen, andere dan die bedoeld bij de onderverdelingen 8540 11 en 8540 12.

8540 71 00 en 8540 79 00

microgolfbuizen (bijvoorbeeld magnetrons, klystrons, lopende-golfbuizen, carcinotrons), andere dan buizen met roostersturing

Tot deze onderverdelingen behoren de in de vierde alinea, punt 4, van de GS-toelichting op post 8540 omschreven golfbuizen.

Van deze onderverdelingen zijn uitgezonderd Geiger-Müller-buizen (onderverdeling 9030 90 00).

8540 81 00 en 8540 89 00

andere buizen

Naast de in de vierde alinea, punt 1, van de GS-toelichting op post 8540 bedoelde gelijkrichtbuizen behoren tot deze onderverdelingen bijvoorbeeld fanotrons, thyratrons, ignitrons en gelijkrichtbuizen voor röntgentoestellen.

8541 Dioden, transistors en dergelijke halfgeleiderelementen; lichtgevoelige halfgeleiderelementen (daaronder begrepen fotovoltaïsche cellen, ook indien samengevoegd tot modules of tot panelen); luminescentiedioden (led); gemonteerde piëzo-elektrische kristallen

8541 40 90

andere

Tot deze onderverdeling behoren fotovoltaïsche cellen die zijn samengevoegd tot modules of panelen welke eveneens bypass-dioden (doch geen sperdioden) bevatten. De bypass-dioden zijn geen elementen waarmee bijvoorbeeld een motor rechtstreeks van stroom wordt voorzien. (zie de GS-Toelichtingen op de posten 8501 en 8541).

Niet-officiële geconsolideerde versie augustus 2026

8541 90 00 **delen**

Naast de in de GS-toelichting op post 8541 bedoelde delen kunnen worden genoemd:

1. houders en hulzen, voor piëzo-elektrische kristallen;

2. hulzen van metaal, steatiet, enz., voor gemonteerde halfgeleiders.

Van deze onderverdeling zijn bijvoorbeeld uitgezonderd:

a) verbindingsstukken voor de stroomtoevoer tussen de contactpennen en de elektroden (post 8536);

b) delen van grafiet (onderverdeling 8545 90 90).

8542 **Elektronische geïntegreerde schakelingen**

Deze post omvat bijvoorbeeld verwisselbare geheugenmodules met een vast programma, in de vorm van een monolithische geïntegreerde schakeling, voor elektronische vertaalapparaten van de onderverdelingen 8470 10 00 en 8543 70 10.

Deze post omvat niet schijfjes, soms „wafers" genoemd, die met het oog op hun gebruik voor elektronische doeleinden uit gedoopte chemische elementen bestaan, ook indien gepolijst en ook indien bedekt met een gelijkvormige epitaxiale laag, op voorwaarde dat ze niet selectief zijn gedoopt of selectief van een laag zijn voorzien, teneinde discrete (afzonderlijke) gebieden te verkrijgen (post 3818 00).

8542 3111 t/m 8542 3190 **processors en controllers, ook indien gecombineerd met geheugens, omzetters, logische schakelingen, versterkers, klokschakelingen, synchronisatieschakelingen of andere schakelingen**

Deze onderverdelingen omvatten:

1. microprocessors, ook genoemd „Micro Processing Units" of „MPU's", zijnde geïntegreerde schakelingen die de primaire functies verrichten van opdrachten, uitvoering en systeembesturing. Zij bestaan uit de volgende hoofdonderdelen:

   — de rekenkundige en logische eenheid („Arithmetic Logic Unit" of „ALU");

   — de opdrachten-decodeereenheid („Instruction decoder") en het opdrachtenregister;

   — het besturingsorgaan („Control unit") en

   — de in- en uitvoereenheid („I/O unit") voor de communicatie met andere apparaten.

   Een microprocessor kan alleen functioneren indien behalve van het interne geheugen ook gebruik wordt gemaakt van een extern geheugen of een andere eenheid.

   Microprocessors kunnen een of meer microprogrammageheugens (RAM of ROM) bevatten die dienen om micro-opdrachten te laden of op te slaan, om zo het aantal primaire opdrachten in het besturingsorgaan te verhogen.

   Het microprogrammageheugen ROM dat onderdeel kan zijn van een microprocessor, is specifiek bestemd voor het opslaan van binaire basisinstructies en moet niet worden beschouwd als een echt programmageheugen waarin de uit te voeren opdrachten worden opgeslagen.

   Microprocessors kunnen een opdrachten-voorgeheugen of functies van microrandeenheden bevatten.

   Onder deze onderverdeling vallen microprocessors die volledig zijn bewerkt voor een specifieke toepassing, gebaseerd op ontwerpen van volledig volgens gebruikersspecificaties vervaardigde schakelingen, reeksen van poortschakelingen of standaardcelschakelingen.

   Onder de verwerkingscapaciteit van microprocessors wordt verstaan de woordlengte die de accumulator van de rekenkundige en logische eenheid in een enkele opdrachtcyclus kan verwerken.

2. microcomputers en microcontrollers zijnde geïntegreerde schakelingen die uit ten minste de volgende hoofdonderdelen bestaan:

   — een microprocessor, ook genoemd „Micro Processing Unit" of „MPU";

   — een programmageheugen (bijvoorbeeld RAM, ROM, PROM, EPROM, E^2PROM, flash E^2PROM) dat gekoppeld is met de opdrachten-decodeereenheid en een programma bevat waarin een opdrachtenreeks is gedefinieerd;

   — een gegevensgeheugen (bijvoorbeeld RAM of E^2PROM) dat, in tegenstelling tot een gegevensgeheugen van een microprocessor, niet van buiten de chip toegankelijk is;

   — een externe bus (voor gegevens, adressen of opdrachten).

Niet-officiële geconsolideerde versie augustus 2026

Microcontrollers zijn geprogrammeerd of kunnen verder worden geprogrammeerd voor het verrichten van specifieke functies en alleen voor bepaalde toepassingen (bijvoorbeeld voor ontvangtoestellen voor televisie, video-opname- of -weergaveapparaten of microgolfovens).

Microcomputers kunnen zelfstandig („stand-alone") functioneren en zijn geschikt voor algemene toepassingen (bijvoorbeeld in zogenaamde mainframes, minicomputers en personal computers). Microcomputers zijn vrij programmeerbaar overeenkomstig de behoeften van de gebruiker.

Onder deze onderverdeling vallen microcontrollers die volledig zijn bewerkt voor een specifieke toepassing, gebaseerd op ontwerpen van volledig volgens gebruikersspecificaties vervaardigde schakelingen, reeksen van poortschakelingen of standaard celschakelingen.

Onder de verwerkingscapaciteit van microcontrollers of microcomputers wordt verstaan de woordlengte die de accumulator van de rekenkundige en logische eenheid in een enkele opdrachtcyclus kan verwerken.

3. besturings- en controle-eenheden, zijnde geïntegreerde schakelingen voor het beïnvloeden van een proces of van het functioneren van een machine (bijvoorbeeld een automatische gegevensverwerkende machine). Besturings- en controle-eenheden (bijvoorbeeld voor schijfgeheugeneenheden, geheugens, elektromotoren of kathodestraalbuizen) kunnen in het algemeen signalen interpreteren en op basis daarvan bepalen op welk tijdstip en in welke volgorde bepaalde functies (bijvoorbeeld invoer, verwerking, opslag en uitvoer in een automatisch gegevensverwerkend systeem) moeten worden verricht.

8542 3111 en 8542 3119

goederen genoemd in aantekening 9, onder b), punt 3 of 4 op dit hoofdstuk

Zie punt III van de GS-toelichting op post 8542.

8542 32 11 en 8542 32 19

goederen genoemd in aantekening 9, onder b), punt 3 of 4 op dit hoofdstuk

Zie punt III van de GS-toelichting op post 8542.

8542 32 45

statische willekeurig toegankelijke geheugens (zogenaamde „S-RAM's"), willekeurig toegankelijke voorgeheugens (zogenaamde „cache RAM's") daaronder begrepen

Willekeurig toegankelijke voorgeheugens (zogenaamde „cache-RAM's") zijn statische willekeurig toegankelijke geheugens met een toegangstijd die korter is dan die van het hoofdgeheugen. Cache-RAM's worden gewoonlijk gebruikt als tijdelijk buffergeheugen ter overbrugging van het verschil in snelheid tussen een centrale verwerkingseenheid en het hoofdgeheugen.

8542 32 61 t/m 8542 3275

programmeerbare geheugens, enkel voor het uitlezen van de daarin opgeslagen gegevens, die elektrisch kunnen worden uitgewist (zogenaamde „E²PROM's"), zogenaamde „flash E²PROM's" daaronder begrepen

E²PROM's zijn geheugens die in het algemeen per byte kunnen worden uitgewist.

Flash E²PROM's zijn geheugens die ook flashgeheugens, „flash EPROM's" of „flash EEPROM's" genoemd worden.

Flashgeheugens kunnen gebaseerd zijn op EPROM- of E²PROM-technologie en zijn elektrisch, totaal (zogenaamde „bulk erasure") of per sector (zogenaamde „page erasure" of „block erasure"), uit te wissen.

Het programmeren, uitlezen en wissen van deze geheugens kan plaatsvinden bij een tweevoudige voedingsspanning (dual power supply) of een enkelvoudige voedingsspanning (single power supply).

Flashgeheugens gebaseerd op EPROM-technologie hebben een geheugengebied samengesteld uit cellen met één transistor.

Flashgeheugens gebaseerd op E²PROM-technologie hebben een geheugengebied samengesteld uit cellen met twee of meer transistoren of uit cellen met één transistor gecombineerd met één transistor per geheugensector (zogenaamde „page" of „block"). De laatstgenoemde typen onderscheiden zich verder van de op EPROM-technologie gebaseerde geheugens doordat zij een aantal kenmerkende E²PROM-elementen bevatten (onder andere een E²PROM-commandoset).

8542 32 90

andere geheugens

Tot deze onderverdeling behoren bijvoorbeeld inhoud-adresseerbare geheugens (zogenaamde „CAM's") en ferro-elektrische geheugens.

Inhoud-adresseerbare geheugens (zogenaamde „CAM's") zijn inhoud-associatieve geheugens. De geheugengebieden van deze schakelingen worden geïdentificeerd door hun inhoud of door een deel van hun inhoud, in plaats van door hun naam of positie (adres).

Ferro-elektrische geheugens zijn niet-vluchtige geheugens die worden verkregen door de combinatie van foto-elektrisch en halfgeleidermateriaal. Het foto-elektrische materiaal kan elektrische polarisaties vasthouden zonder een aangelegd elektrisch veld.

Deze geheugens zijn elektrisch programmeerbaar en wisbaar.

Niet-officiële geconsolideerde versie augustus 2026

8542 3911 t/m 8542 3990

andere

Tot deze onderverdelingen behoren bijvoorbeeld:

1. logische schakelingen, die volledig vervaardigd volgens gebruikersspecificaties, worden gedefinieerd door en geproduceerd voor een enkele gebruiker. Het productieproces omvat routebepaling en plaatsing van cellen (logische poorten) onder gebruikmaking van volledig volgens gebruikersspecificaties vervaardigde diffusiemaskers. Logische schakelingen, volledig vervaardigd volgens gebruikersspecificaties, zijn bedoeld voor toepassingspecifieke functies en worden ook toepassingspecifieke geïntegreerde schakelingen (zogenaamde „Application Specific Integrated Circuits" of „ASIC's") genoemd;

2. reeksen van poortschakelingen, zijnde geïntegreerde logische schakelingen, die bestaan uit een vaste en regelmatige opstelling van niet-gebonden, programmeerbare logische elementen (transistorcellen van bijvoorbeeld EN-, NIET-EN-, OF- of NIET-OF-poorten). Reeksen van poortschakelingen worden geprogrammeerd door het onderling verbinden, overeenkomstig de specificaties van de gebruiker, van deze logische elementen door een of meer patronen van geleidende kanalen („metallisation patterns");

3. standaardcelschakelingen, zijnde geïntegreerde logische schakelingen, die bestaan uit een opstelling, overeenkomstig de specificaties van de gebruiker, van vooraf gedefinieerde subschakelingen en bestaande subschakelingen. Deze subschakelingen kunnen elke geïntegreerde functie bevatten (bijvoorbeeld een logische functie of een geheugenfunctie);

4. programmeerbare logische schakelingen, zijnde geïntegreerde schakelingen, die bestaan uit vaste logische elementen. De uiteindelijke functie van deze schakelingen wordt door de gebruiker bepaald door het doorsmelten van verbindingen („fusible links") of door het elektrisch programmeren van verbindingen tussen de logische elementen;

5. standaard logische schakelingen, zijnde geïntegreerde logische schakelingen bestaande uit minder dan 150 logische poorten (bijvoorbeeld EN, NIET-EN, OF, NIET-OF). Deze schakelingen kunnen een geheel vormen van verscheidene functies of reeksen identieke en onafhankelijke functies;

6. koppeleenheden, zijnde geïntegreerde schakelingen met een verbindingsfunctie (bijvoorbeeld door codeomzetting, door omzetting tussen seriële en parallelle bits of door synchronisatie), waardoor programma's, geïntegreerde schakelingen, randeenheden of systemen met verschillende karakteristieken aan elkaar kunnen worden gekoppeld;

7. microrandeenheden zijnde geïntegreerde schakelingen die specifieke functies uitvoeren ter aanvulling op microprocessors, microcontrollers of microcomputers en daarvan de externe communicatie-, besturings- en koppeleigenschappen verbeteren.

   In de technische specificaties van een microrandeenheid worden de verwantschap met en de specifieke gerichtheid op een microprocessor, microcontroller of microcomputer duidelijk tot uitdrukking gebracht.

   Communicatie-, besturings- en koppeleigenschappen kunnen worden gevormd door busbesturingseenheden, geheugenbesturingseenheden (besturingseenheden voor dynamisch willekeurig toegankelijk geheugen (DRAM), beheereenheden voor geheugen („MMU's"), besturingseenheden voor directe toegang tot geheugen (DMA)) of besturingseenheden voor het koppelen van randeenheden (grafische besturingseenheden, besturingseenheden voor een lokaal netwerk (LAN), besturingseenheden voor universele asynchrone zender/ontvangers, besturingseenheden voor massageheugen):

8. meer intelligente vermogensschakelingen, zijnde geïntegreerde analoge schakelingen waarin digitale en analoge schakelingen (vermogenstransistoren) zijn gecombineerd voor de besturing van logische uitgangssignalen en vermogensuitgangssignalen. Deze schakelingen kunnen voorzien zijn van bijvoorbeeld eigenschappen op het gebied van bescherming tegen interne vermogensdissipatie, van het beheren van fouten of van het stellen van diagnoses.

Van deze onderverdelingen zijn uitgezonderd programmeerbare geheugens, enkel voor het uitlezen van de daarin opgeslagen gegevens (zogenaamde „PROM's") (onderverdeling 8542 32 90).

8542 3911 en 8542 3919

goederen genoemd in aantekening 9, onder b), punt 3 of 4 op dit hoofdstuk

Zie de GS-toelichting op post 8542, (III).

8543 Elektrische machines, apparaten en toestellen, met een eigen functie, niet genoemd of niet begrepen onder andere posten van dit hoofdstuk

8543 7090

andere

Tot deze onderverdeling behoren bijvoorbeeld:

1. elektrostatische inrichtingen (bijvoorbeeld voor machines voor het bevlokken van textiel);

2. elektroluminescentieapparatuur, gewoonlijk in de vorm van banden, platen of panelen;

3. thermo-elektrische generatoren bestaande uit een thermo-elementenbatterij, die een veranderlijk aantal thermokoppels en een warmtebron (bijvoorbeeld butaangasverwarming) bevat. Deze generatoren wekken gelijkstroom op door het Seebeck-effect;

4. inrichtingen voor het afleiden van statische elektriciteit;

5. toestellen voor het ontmagnetiseren;

Niet-officiële geconsolideerde versie augustus 2026

6. stroomstootgeneratoren;

7. digitale recorders, zijnde toestellen voor het registreren van vluchtgegevens in de vorm van een tegen vuur en breuk bestand elektronisch toestel voor de doorlopende registratie van specifieke gegevens met betrekking tot het gedrag van het vliegtuig gedurende de vlucht;

8. infraroodtoestellen voor het op afstand bedienen van televisieontvangtoestellen, video-opnameapparaten of andere elektrische apparaten en toestellen, door middel van het uitzenden van infraroodstralen;

9. elektronische toestellen voor het maken van geluidseffecten die als hulptoestellen voor elektrische gitaren worden gebruikt en verschillende geluidseffecten voortbrengen (bijvoorbeeld verdubbeling of vervorming van het geluid, resonantie). Ze worden niet in de gitaar zelf ingebouwd, maar tussen de gitaar en de eindversterker geschakeld;

10. elektronische leestoestellen voor slechtzienden. Deze toestellen bevatten in één behuizing een camera die de originele tekst (bijvoorbeeld een krant of een boek) aftast en een monitor die deze sterk vergroot weergeeft.

Tot deze onderverdeling behoren bijvoorbeeld niet:

a) elektrostatische filters en elektromagnetische waterzuiveringstoestellen (post 8421);

b) bestralingstoestellen met ultraviolette stralen voor het bestralen van melk (post 8434);

c) toestellen voor het ultrasonisch reinigen van voorwerpen (bijvoorbeeld van metaal) en ultrasonische vibratoren (trilkoppen) (post 8479);

d) toestellen voor het ultrasonisch lassen (post 8515);

e) bestralingstoestellen met ultraviolette stralen voor de geneeskunde, ook indien ze gebruikt kunnen worden zonder tussenkomst van een persoon met een medische opleiding (post 9018);

f) elektrische regelaars voor het regelen van al dan niet elektrische grootheden bedoeld bij post 9032.

8544 Draad, kabels (coaxiale kabels daaronder begrepen) en andere geleiders van elektriciteit, geïsoleerd (ook indien gevernist of gelakt — zogenaamd emaildraad — of anodisch geoxideerd), ook indien voorzien van verbindingsstukken; optischevezelkabel bestaande uit individueel omhulde vezels, ook indien elektrische geleiders bevattend of voorzien van verbindingsstukken

Van deze post zijn uitgezonderd:

a) flexibele elektrische geleiders in de vorm van gedrukte schakelingen (post 8534 00);

b) afzonderlijk aangeboden stekkers en connectoren voor kabels of andere elektrische geleiders (post 8535 of 8536);

c) connectoren voor optischevezelkabels (onderverdeling 8536 70 00).

8544 42 10 van de soort gebruikt voor telecommunicatie

Zie de GS-toelichting op post 8544.

Voor de toepassing van deze onderverdeling worden onder de uitdrukking „van de soort gebruikt voor telecommunicatie" ook elektrische geleiders voorzien van verbindingsstukken gebruikt in telecommunicatienetwerken begrepen, bijvoorbeeld om een automatische gegevensverwerkende machine te verbinden met een modem.

Van deze onderverdeling zijn daarentegen uitgezonderd:

a) elektrische geleiders voorzien van verbindingsstukken om te worden gebruikt voor het verbinden van verschillende apparaten (bijvoorbeeld een dvd-speler met een monitor of een automatische gegevensverwerkende machine met een monitor, een printer, een toetsenbord, een projector enz.);

b) elektrische geleiders ontworpen om in machines te worden geplaatst, bijvoorbeeld een automatische gegevensverwerkende machine of een eenheid daarvan, om verschillende inwendige delen van de machine met elkaar te verbinden;

c) elektrische geleiders die enkel dienen voor de elektrische voeding, bijvoorbeeld, stroomkabels.

8544 49 20 van de soort gebruikt voor telecommunicatie, voor spanningen van niet meer dan 80 V

De toelichting op onderverdeling 8544 42 10 is van overeenkomstige toepassing.

Niet-officiële geconsolideerde versie augustus 2026

8544 70 00

Optischevezelkabel

Deze onderverdeling omvat eveneens optischevezelkabel, ontworpen voor bijvoorbeeld gebruik voor telecommunicatie, samengesteld uit een of meer optische vezels bedoeld bij post 9001 die per vezel zijn voorzien van een dubbele laag acrylaatpolymeer. De coating bestaat uit een binnenschil van zacht acrylaat en een buitenschil van hard acrylaat; deze buitenschil kan gekleurd zijn of zijn voorzien van een laag verschillende kleuren om de vezels te kunnen identificeren. De optische vezels zijn per vezel voorzien van een dubbele coating; ze vormen op zichzelf geen optischevezelkabel bedoeld bij post 8544 totdat ze in een beschermende omhulling zijn gevat.

De dubbele coating om de enkele optische vezel biedt bescherming en langere duurzaamheid, bijvoorbeeld door de enkele vezel te beschermen tegen breuk en slijtage.

Voorbeeld van de structuur van een individueel omhulde optische vezel bedoeld bij post 9001:

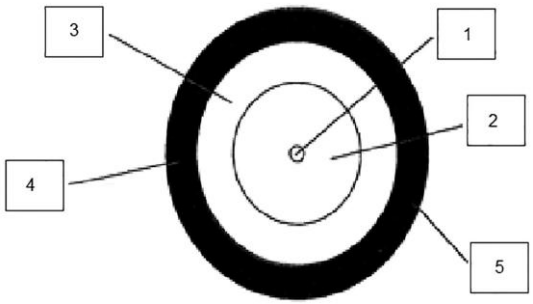

1. Kern van de optische vezel (glasvezel);
2. Glazen kernbekleding;
3. Binnenschil van zacht acrylaat;
4. Buitenschil van hard acrylaat
5. Kleurcoderingsidentificatie

Voorbeelden van optischevezelkabels bedoeld bij post 8544 bestaande uit individueel omhulde vezels in een beschermende omhulling: [1]

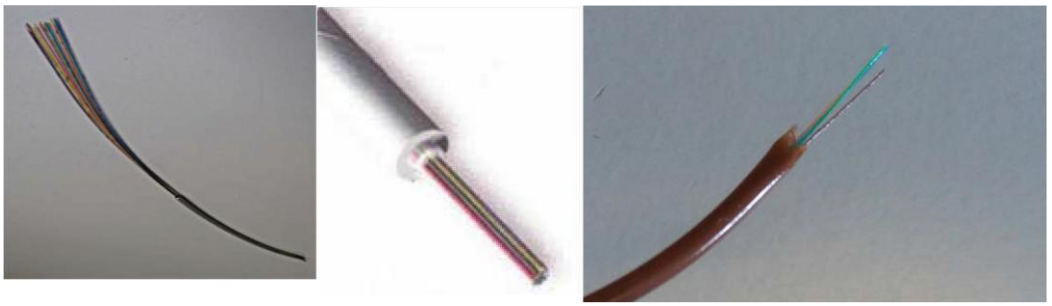

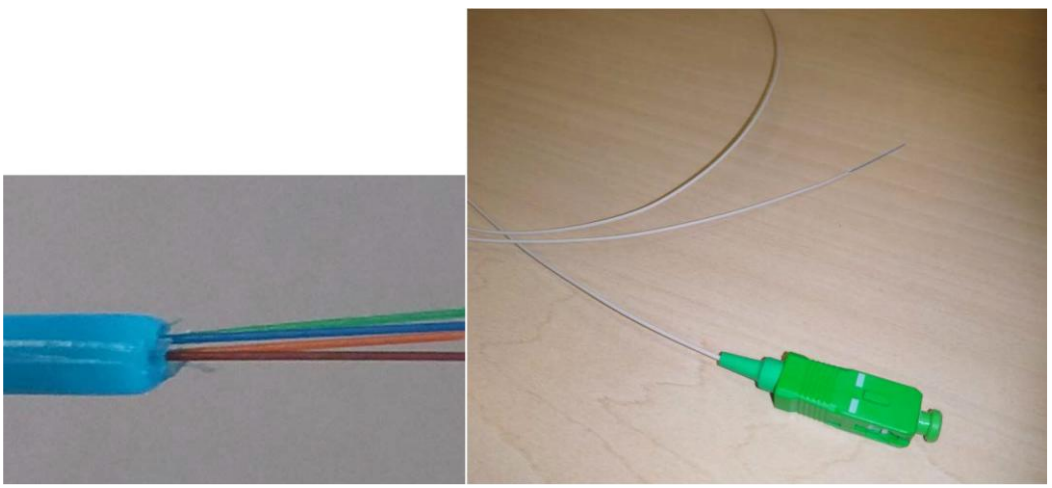

[1] update juni 2019

8545

Koolelektroden, koolborstels, koolspitsen voor lampen, koolstaven voor elementen of batterijen en andere artikelen van grafiet of andere koolstof, ook indien verbonden met metaal, voor elektrisch gebruik

Niet-officiële geconsolideerde versie augustus 2026

85459090 **andere**

Tot deze onderverdeling behoren bijvoorbeeld:

1. werken van kool voor bliksemafleiders;
2. contactdelen voor elektrische schakelkasten of voor reostaten.

Tot deze onderverdeling behoren bijvoorbeeld niet pasta's voor elektroden, op basis van koolstofhoudende stoffen (post 3824).

8547 **Isolerende werkstukken, geheel van isolerend materiaal dan wel voorzien van daarin bij het gieten, persen, enz. aangebrachte eenvoudige metalen verbindingsstukken (bijvoorbeeld nippels met schroefdraad), voor elektrische machines, toestellen of installaties, andere dan de isolatoren bedoeld bij post 8546; isolatiebuizen en verbindingsstukken daarvoor, van onedel metaal, inwendig geïsoleerd**

85472000 **isolerende werkstukken van kunststof**

Deze onderverdeling omvat eveneens isolerende werkstukken bestaande uit glasvezels of uit lagen papier of textielstoffen, die vooraf met kunsthars zijn geïmpregneerd, mits het stijve en harde producten betreft (zie algemene opmerkingen, onder „Kunststof verbonden met andere stoffen dan textielstof", onder d), van de GS-toelichting op hoofdstuk 39).

85479000 **andere**

Deze onderverdeling omvat bijvoorbeeld isolerende werkstukken van papier, van karton, van asbestcement of van mica, alsmede de onder letter B van de GS-toelichting op post 8547 omschreven isolatiebuizen en verbindingsstukken daarvoor.

8548 **Resten en afval, van elektrische elementen, van elektrische batterijen en van elektrische accumulatoren; gebruikte elektrische elementen, gebruikte elektrische batterijen en gebruikte elektrische accumulatoren; elektrische delen van machines, van apparaten of van toestellen, niet genoemd of niet begrepen onder andere posten van dit hoofdstuk**

85489090 **andere**

Tot deze onderverdeling behoren onder meer:

1. wikkelingen zonder magnetische kern, die kunnen worden gebruikt voor onder verschillende posten vallende machines, apparaten en toestellen, bijvoorbeeld voor transformatoren van post 8504 en voor elektromagneten van post 8505 (toepassing van aantekening 2, onder c), op deze afdeling);
2. vertragingslijnen die zijn bestemd om bijvoorbeeld in automatische gegevensverwerkende machines of in televisieontvangtoestellen te worden gebruikt;
3. elektronische filters die worden gebruikt voor de selectieve transmissie van elektro-akoestische, elektromagnetische of elektromechanische trillingen;
4. elementen vervaardigd van ferriet of andere keramische materialen (bijvoorbeeld die worden gebruikt in circulatoren voor UHF-zendapparatuur of als hoogfrequentfilters voor elektrische kabels), zijnde elektrische delen die gelijkelijk geschikt zijn om te worden gebruikt in machines of toestellen die onder verschillende posten van dit hoofdstuk vallen.

Niet-officiële geconsolideerde versie augustus 2026

AFDELING XVII

VERVOERMATERIEEL

Aanvullende aantekening (GN) 2

De toelichting op aanvullende aantekening (GN) 3 van afdeling XVI is van overeenkomstige toepassing.

HOOFDSTUK 86

ROLLEND EN ANDER MATERIEEL VOOR SPOOR- EN TRAMWEGEN, ALSMEDE DELEN DAARVAN; MECHANISCHE (ELEKTROMECHANISCHE DAARONDER BEGREPEN) SIGNAAL- EN WAARSCHUWINGSTOESTELLEN VOOR HET VERKEER

8602 Andere locomotieven en andere railtractors; tenders

8602 10 00 dieselelektrische locomotieven

De meeste voor de tractie gebruikte dieselmotoren zijn dieselelektrische motoren.

8603 Motorwagens voor spoor- en tramwegen en railauto's, andere dan die bedoeld bij post 8604

8603 10 00 elektrisch aangedreven, zonder eigen energiebron

Zie de derde alinea, letter A, van de GS-toelichting op post 8603.

8606 Goederenwagens zonder eigen beweegkracht, voor spoor- en tramwegen

8606 91 10 speciaal vervaardigd voor het vervoer van sterk radioactieve stoffen (*Euratom*)

Om onder deze onderverdeling te worden ingedeeld, moeten deze voertuigen voorzien zijn van een pantsering of van een beschermende inrichting, die een integrerend deel uitmaakt van het voertuig en die een doeltreffende bescherming tegen straling verzekert.

8606 91 80 Andere

Deze onderverdeling omvat thermisch geïsoleerde wagens en koelwagens, andere dan die bedoeld bij onderverdeling 8606 10 00.

Koelwagens zijn geïsoleerde wagens die voorzien zijn van hetzij een koudebron (waterijs, koolzuurijs, eutectische platen, vloeibaar gas, enz.),

hetzij een koelmachine (compressor-, absorptie- of andere koelmachine).

8607 Delen van rollend spoor- en tramwegmaterieel

8607 1100 t/m 8607 19 90 draaistellen (bogies), bisseldraaistellen, assen en wielen, alsmede delen daarvan

Tot deze onderverdelingen behoren onder meer:

1. draaistellen (bogies) en bisseldraaistellen voor locomotieven;
2. zogenaamde bissel-bogies, een eveneens voor locomotieven gebruikte combinatie van een draaistel en een bisseldraaistel;
3. motordraaistellen (draaistellen met ingebouwde elektromotor) voor railauto's, motorwagens of locomotieven;
4. draaistellen voor personenrijtuigen of voor goederenwagens.

Hieronder vallen ook delen van draaistellen en van bisseldraaistellen, zoals hydraulische schokbrekers voor bogies of voor draaistellen.

Bepaalde delen van bogies en bisseldraaistellen zijn daarentegen van deze onderverdeling uitgezonderd, zoals veren (post 7320).

Deze onderverdelingen omvatten ook de in de tweede alinea, de punten 2 en 3, van de GS-toelichting op post 8607 genoemde assen (al dan niet gemonteerd), wielen en delen van wielen.

Luchtbanden en massieve banden, van rubber, worden niet ingedeeld als delen van wielen (naargelang van het geval post 4011 of 4012).

Niet-officiële geconsolideerde versie augustus 2026

8607 21 10 t/m 8607 29 00	**remmen en delen daarvan** Niet tot deze onderverdelingen behoren de zogenaamde „railremmen” (post 8608 00 00). Eveneens zijn uitgezonderd bepaalde delen van remmen, bijvoorbeeld evenwichtsremkranen waarmee de machinist de luchtdrukremmen bedient (onderverdeling 8481 20 90).
8607 91 10 t/m 8607 99 80	**Andere** Naast de delen die zijn genoemd in de tweede alinea, punt 4 en punten 8 t/m 11, van de GS-toelichting op post 8607, vallen onder deze onderverdelingen bijvoorbeeld ook drijfstangen en koppelstangen van locomotieven.

Niet-officiële geconsolideerde versie augustus 2026

HOOFDSTUK 87

AUTOMOBIELEN, TRACTORS, RIJWIELEN, MOTORRIJWIELEN EN ANDERE VOERTUIGEN VOOR VERVOER OVER LAND, ALSMEDE DELEN EN TOEBEHOREN DAARVAN

Algemene opmerkingen

1. In hoofdstuk 87 van de gecombineerde nomenclatuur wordt onder "nieuwe voertuigen" verstaan: a) voertuigen die niet permanent geregistreerd zijn geweest voor een periode van meer dan zes maanden, ongeacht het aantal kilometers dat zij hebben gereden, of b) voertuigen die niet meer dan 6 000 kilometer hebben gereden, ongeacht de periode gedurende welke zij permanent geregistreerd zijn geweest. Tijdelijke registratie van voertuigen met het oog op vervoer naar de plaats waar zij permanent zullen worden geregistreerd, wordt niet als permanente registratie aangemerkt.Onder „gebruikte voertuigen" worden voor de toepassing van de gecombineerde nomenclatuur verstaan: voertuigen die ten minste eenmaal door de bevoegde autoriteiten zijn geregistreerd.

2. In hoofdstuk 87 van de gecombineerde nomenclatuur wordt onder "gebruikte voertuigen" verstaan voertuigen die niet voldoen aan de definitie van "nieuwe" voertuigen in punt 1.

Update februari 2025

8701 **Tractors (trekkers), andere dan die bedoeld bij post 8709**

8701 10 00 **eenassige trekkers**

Tot deze onderverdeling behoren de in de zesde en zevende alinea van de GS-toelichting op post 8701 omschreven voertuigen, met inbegrip van motoculteurs op rupsbanden. Dergelijke voertuigen worden onder meer in de tuinbouw gebruikt.

Verwisselbare werktuigen die bestemd zijn om tezamen met een motoculteur te worden gebruikt (eggen, ploegen, enz.) worden afzonderlijk onder de daarvoor in aanmerking komende posten ingedeeld, ook indien zij op of aan de motoculteur zijn bevestigd.

Indien daarentegen de werktuigen vast zijn verbonden met een gemotoriseerde onderbouw en daarmee een homogeen mechanisch geheel vormen, wordt het geheel onder dezelfde post als het arbeidswerktuig ingedeeld. Dit is bijvoorbeeld het geval met motorploegen en motorcultivators (post 8432).

8701 30 00 **tractors met rupsbanden**

Hiertoe behoren bijvoorbeeld voertuigen van het type tractor, met zeer brede rupsbanden voor het egaliseren en aanstampen van sneeuw op skipistes, enz.

Machines en werktuigen die zijn bestemd om als verwisselbare inrichtingen (bijvoorbeeld bulldozerbladen) van dergelijke voertuigen te worden gebruikt, worden onder de daarvoor in aanmerking komende post (8430, 8479, enz.) ingedeeld, ook al worden zij tegelijk met het voertuig aangeboden en zelfs indien zij op dat voertuig zijn gemonteerd.

8701 91 10 t/m 8701 95 90 **andere, met een motorvermogen**

Deze onderverdelingen omvatten zogenaamde terreinvoertuigen (ATV's), die ontworpen zijn om te worden gebruikt als tractor (trekker). Deze vierwielige voertuigen zijn voorzien van een besturingssysteem van auto's (gebaseerd op het Ackerman-principe) dat via een stuur wordt bediend, zijn uitgerust met een of andere koppelinrichting, bijvoorbeeld een trekhaak, en beschikken over technische kenmerken waardoor zij een last kunnen trekken of duwen, of een niet-geremde aanhangwagen van tweemaal het eigen leeggewicht (d.w.z. het gewicht van het voertuig zonder vloeistoffen, passagiers of vracht) of meer kunnen trekken.
Update augustus 2025

De volgende kenmerken zijn een indicatie van de technische kenmerken die in het algemeen van toepassing zijn op de voertuigen die onder deze onderverdelingen vallen:
— remmen op alle wielen;
— een automatische koppeling en een achteruitversnelling;
— een motor die speciaal is ontworpen voor gebruik op moeilijk terrein en bij lage versnelling voldoende kracht kan leveren;
— krachtoverbrenging naar de wielen door middel van aandrijfassen;
— banden met een diep profiel voor gebruik op ruw terrein.
Het trekvermogen kan worden aangetoond aan de hand van technische documentatie, een gebruikershandleiding of een certificaat van de fabrikant of van een nationale autoriteit waarin in kilogrammen nauwkeurig het trekvermogen en het leeggewicht van het terreinvoertuig worden opgegeven.
Indien deze voertuigen daarenboven in overeenstemming zijn met de toelichting op onderverdeling 8701 91 10, moeten zij naar gelang van hun motorvermogen als landbouwtractors en tractors voor de bosbouw worden ingedeeld onder de onderverdelingen 8701 91 10, 8701 92 10, 8701 93 10, 8701 94 10of 8701 95 10. Zo niet, worden zij ingedeeld onder onderverdelingen 8701 91 90, 8701 92 90, 8701 93 90, 8701 94 90of 8701 95 90.

[11] Update mei 2022

8701 91 10 **landbouwtractors en tractors voor de bosbouw, op wielen**

Tot deze onderverdelingen behoren tractors met drie of meer wielen, die zodanig gebouwd en uitgerust zijn dat zij kennelijk bestemd zijn om te worden gebruikt in landbouw-, tuinbouw- of bosbouwbedrijven.

Deze voertuigen hebben in het algemeen een maximumsnelheid van niet meer dan 45 km/u.

De motor kan maximale trekkracht leveren, bijvoorbeeld bij gebruik van een sperdifferentieel.

De banden hebben een diep profiel voor gebruik voor landbouw-, tuinbouw- of bosbouwdoeleinden.

Landbouwtractors zijn gewoonlijk voorzien van een hydraulische uitrusting voor het heffen en neerlaten van landbouwwerktuigen (eggen, ploegen, enz.), van een aftakas voor het aandrijven van andere machines of werktuigen en van een koppelingsinrichting voor aanhangwagens. Zij kunnen ook voorzien zijn van een hydraulische uitrusting voor het doen functioneren van hef- of transportwerktuigen (hooiladers, stalmestladers, enz.), voor zover deze werkzaamheden als bijkomstig zijn aan te merken.

Hiertoe behoren ook landbouwtractors van een bijzondere constructie, zoals tractors met een verhoogd chassis, die gebruikt worden in wijngaarden en boomkwekerijen, alsmede tractors voor hellend terrein en werktuigtractors.

Verwisselbare landbouwwerktuigen die met de landbouwtractor worden aangeboden, worden in alle gevallen naar hun aard ingedeeld (posten 8432, 8433, enz.), ook indien zij op of aan de tractor bevestigd zijn.

Tractors voor de bosbouw kenmerken zich met name door de aanwezigheid van een vaste lier, waarmee gevelde bomen kunnen worden weggesleept.

Overeenkomstig aantekening 2 op dit hoofdstuk mogen tractors van deze onderverdelingen ook zijn voorzien van een bergplaats of laadplaats voor het vervoer van landbouw- of bosbouwmachines, gereedschap, meststoffen, zaad, enz., mits dit vervoer verband houdt met het voornaamste gebruik van de tractor.

Tot deze onderverdelingen behoren geen gazonmaaimachines (trekkermaaiers of tuintrekkers genoemd) met een vast aangebrachte maai-inrichting en niet meer dan één aftakas, die uitsluitend wordt gebruikt voor de aandrijving van deze inrichting (zie de toelichting op de onderverdelingen 8433 11 10 t/m 8433 19 90).

8701 92 10 en 8701 93 10 **landbouwtractors en tractors voor de bosbouw, op wielen**

Zie de toelichting op onderverdeling 8701 91 10.

8701 94 10 en 8701 95 10 **landbouwtractors en tractors voor de bosbouw, op wielen**

Zie de toelichting op onderverdeling 8701 91 10.

8701 91 90 **andere**

Hieronder vallen bijvoorbeeld:

1. tractors voor openbare werken;
2. eenassige trekkers voor gelede voertuigen.

8701 92 90 en 8701 93 90 **andere**

Zie de toelichting op onderverdeling 8701 91 90.

8701 94 90 en 8701 95 90 **andere**

Zie de toelichting op onderverdeling 8701 91 90.

8703 **Automobielen en andere motorvoertuigen hoofdzakelijk ontworpen voor personenvervoer (andere dan die bedoeld bij post 8702), motorvoertuigen van het type „station-wagon” of „break” en racewagens daaronder begrepen**

Deze post omvat multifunctionele voertuigen, zoals motorvoertuigen die zowel personen als goederen kunnen vervoeren:

1. Van het „pick-up”-type:

   Dit type voertuig heeft meestal meer dan een rij stoelen en bestaat uit twee afzonderlijke gedeelten: een gesloten cabine voor personenvervoer en een open of overdekt gedeelte voor goederenvervoer.

   Dergelijke voertuigen moeten evenwel onder post 8704 worden ingedeeld indien de maximum binnenlengte op de vloer van het gedeelte voor goederenvervoer meer dan 50 % van de lengte van de wielbasis van het voertuig bedraagt of als ze meer dan twee assen hebben.

Niet-officiële geconsolideerde versie augustus 2026

2. Van het type bestelwagen:

Het voertuig van het type bestelwagen met meer dan één rij stoelen moet voldoen aan de GS-toelichting op post 8703.

Dergelijke voertuigen moeten evenwel onder post 8704 worden ingedeeld indien de maximum binnenlengte op de vloer van het gedeelte voor goederenvervoer meer dan 50 % van de lengte van de wielbasis van het voertuig bedraagt of als ze meer dan twee assen hebben.

Voertuigen van het type bestelwagen met één rij stoelen en geen permanente verankeringspunten en bevestigingspunten voor het monteren van stoelen en veiligheidsuitrusting in het achterdeel van het voertuig, ongeacht het feit of zij al dan niet zijn uitgerust met een permanente scheidingswand of afsluiting tussen het gedeelte voor personen en het vrachtgedeelte of met ramen in de zijwanden, moeten worden ingedeeld onder post 8704.
*Update 09/2024

87032110 t/m 87032490 **andere voertuigen met enkel een motor met vonkontsteking en met op- en neergaande zuigers**

Zie voor de definitie van de cilinderinhoud de aanvullende GS-toelichting op de onderverdelingen 840731, 840732, 8407 33 en 8407 34.

Deze onderverdelingen omvatten bijvoorbeeld de in de GS-toelichting op post 8703, derde en de vierde alinea, genoemde motorvoertuigen van het type „station-wagon" of „break" en „multipurpose vehicles".

Tot deze onderverdelingen behoren ook kleine racewagens, zonder carrosserie en met een motor met vonkontsteking en met op- en neergaande zuigers (bijvoorbeeld „skelters" of „karts"), die een betrekkelijk grote snelheid kunnen ontwikkelen.

87033110 t/m 87033390 **andere voertuigen met enkel een motor met zelfontsteking (diesel- of semi-dieselmotor)**

Deze onderverdelingen omvatten bijvoorbeeld de in de GS-toelichting op post 8703, derde en de vierde alinea, genoemde motorvoertuigen van het type „station-wagon" of „break" en „multipurpose vehicles".

8704 Automobielen voor goederenvervoer

De toelichting op post 8703 is van overeenkomstige toepassing.

Zie voor de definitie van de cilinderinhoud de aanvullende GS-toelichting op de onderverdelingen 840731, 840732, 8407 33 en 8407 34.

Onder deze post zijn begrepen gelede terreinvoertuigen met 4-wielaandrijving waarvan het voorste gedeelte is uitgerust met een dieselmotor en een cabine voorzien van bedieningsorganen. Het achterste gedeelte bestaat uit een chassis op twee wielen, ontworpen om te worden uitgerust met diverse werktuigen.

Soortgelijke motorvoertuigen voorzien van landbouwwerktuigen of werktuigen voor andere speciale doeleinden zijn echter van deze post uitgezonderd (post 8705).

8704 1010 en 87041090 **dumpers ontworpen voor gebruik in het terrein**

1. Tot deze onderverdelingen behoren voornamelijk voertuigen met een naar voren of naar achteren kippende bak of met een zelfopenende bodem, die speciaal zijn geconstrueerd voor het vervoer van zand, grind, aarde, gesteente, enz., in steengroeven en mijnen of op bouwplaatsen voor gebouwen, wegen, vliegvelden of havens. Afbeeldingen van de verschillende typen dumpers zijn opgenomen aan het slot van deze toelichting.

2. Tot deze onderverdelingen behoren eveneens kleinere voertuigen van het type dat wordt gebruikt op bouwplaatsen voor het vervoer van aarde, puin, cement, vloeibaar beton, enz. Deze hebben een vast of geleed chassis en twee of vier aangedreven wielen, terwijl de bak van de dumper boven de ene as is geplaatst en de zitplaats van de bestuurder boven de andere. De zitplaats van de bestuurder wordt gewoonlijk niet door een cabine beschermd.

Niet-officiële geconsolideerde versie augustus 2026

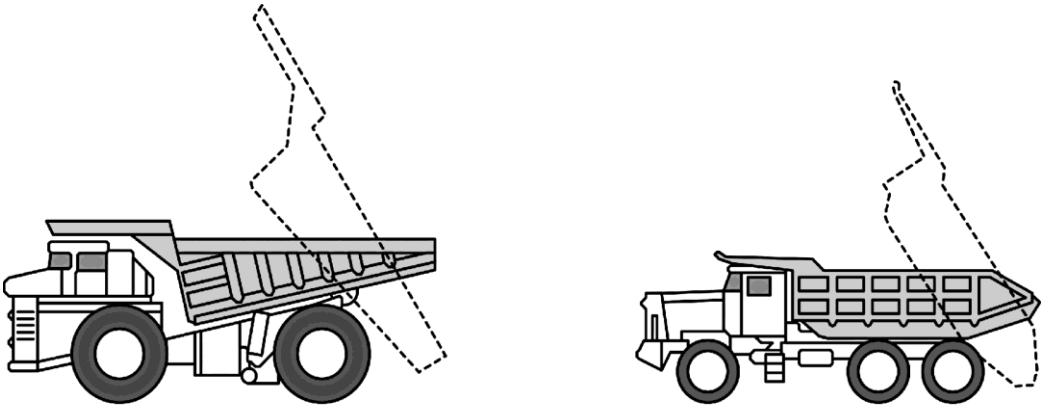

Typische dumpers

Niet-officiële geconsolideerde versie augustus 2026

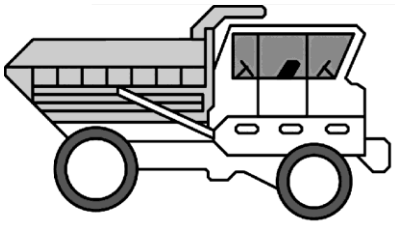

Dumper met tweewegs-bestuurderszitplaats en bedieningsorganen

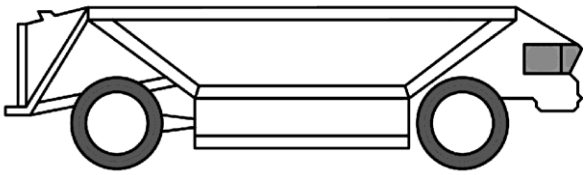

Dumper met zelfopenende bodem

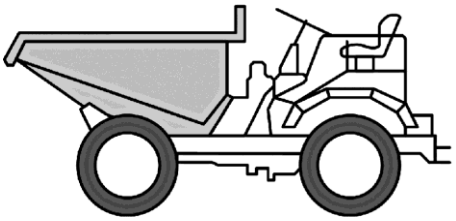

Dumper voor bouwplaatsen

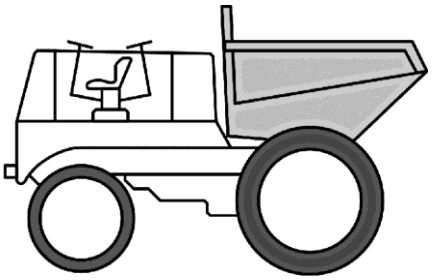

Dumper met tweewegs-bestuurderszitplaats en bedieningsorganen

8704 21 10	**speciaal vervaardigd voor het vervoer van sterk radioactieve stoffen (*Euratom*)** De toelichting op onderverdeling 8606 91 10 is van overeenkomstige toepassing.
8704 21 31 t/m 8704 21 99	**andere** Deze onderverdelingen omvatten bijvoorbeeld de in de GS-toelichting op post 8704, vierde alinea, genoemde „multipurpose vehicles”.
8704 22 10	**speciaal vervaardigd voor het vervoer van sterk radioactieve stoffen (*Euratom*)** De toelichting op onderverdeling 8606 91 10 is van overeenkomstige toepassing.
8704 23 10	**speciaal vervaardigd voor het vervoer van sterk radioactieve stoffen (*Euratom*)** De toelichting op onderverdeling 8606 91 10 is van overeenkomstige toepassing.
8704 31 10	**speciaal vervaardigd voor het vervoer van sterk radioactieve stoffen (*Euratom*)** De toelichting op onderverdeling 8606 91 10 is van overeenkomstige toepassing.
8704 31 31 t/m 8704 31 99	**Andere** Deze onderverdelingen omvatten bijvoorbeeld de in de GS-toelichting op post 8704, vierde alinea, genoemde „multipurpose vehicles”.
8704 32 10	**speciaal vervaardigd voor het vervoer van sterk radioactieve stoffen (*Euratom*)** De toelichting op onderverdeling 8606 91 10 is van overeenkomstige toepassing.

Niet-officiële geconsolideerde versie augustus 2026

8707 Carrosserieën voor motorvoertuigen bedoeld bij de posten 8701 tot en met 8705, cabines daaronder begrepen

8707 10 10 bestemd voor industriële montage

Onder „bestemd voor industriële montage" in de zin van deze onderverdeling dienen uitsluitend te worden verstaan carrosserieën die gebruikt worden voor het in serie vervaardigen of assembleren van nieuwe voertuigen in automobielfabrieken of assemblagebedrijven (toeleveringsbedrijven daaronder begrepen).

Deze onderverdeling is uitsluitend van toepassing op carrosserieën die daadwerkelijk gebruikt worden voor het vervaardigen of assembleren van nieuwe, in de tekst van deze onderverdeling genoemde, voertuigen. Derhalve zijn uitgezonderd soortgelijke carrosserieën die ter vervanging worden gebruikt.

8707 90 10 bestemd voor industriële montage: van motoculteurs bedoeld bij onderverdeling 8701 10, van motorvoertuigen bedoeld bij post 8704 met een motor met zelfontsteking (diesel- of semi-dieselmotor) met een cilinderinhoud van niet meer dan 2 500 cm^3 dan wel met vonkontsteking met een cilinderinhoud van niet meer dan 2 800 cm^3, van motorvoertuigen bedoeld bij post 8705

Zie de toelichting op onderverdeling 8707 10 10.

Zie voor de definitie van de cilinderinhoud de aanvullende GS-toelichting op de onderverdelingen 8407 31, 8407 32, 8407 33 en 8407 34.

8708 Delen en toebehoren van motorvoertuigen bedoeld bij de posten 8701 tot en met 8705

Voor delen en toebehoren die zijn bestemd voor industriële montage is de toelichting op onderverdeling 8707 10 10 van overeenkomstige toepassing.

8708 70 91 stervormige delen van wielen, uit een stuk gegoten, van gietijzer, van ijzer of van staal

De in deze onderverdeling bedoelde delen van wielen worden in het algemeen gebruikt voor autobussen of voor automobielen voor goederenvervoer. Zij hebben de vorm van een ster, meestal met vijf of zes armen waaromheen afneembare velgen gemonteerd kunnen worden.

8708 70 99 andere

Naast de in de GS-toelichting op post 8708, tweede alinea, letter L, genoemde delen en toebehoren, vallen hieronder eveneens tegengewichtjes voor wielen.

8708 80 55 stabilisatorstaven; torsiestangen

Stabilisatorstaven zijn veren voor voertuigen die zijn bestemd om de veerkracht van de ene zijde van het voertuig naar de andere over te brengen.

Het zijn doorgaans stalen staven met een ronde doorsnede die in het algemeen min of meer U-vormig gebogen zijn.

Ze kunnen er als volgt uitzien:

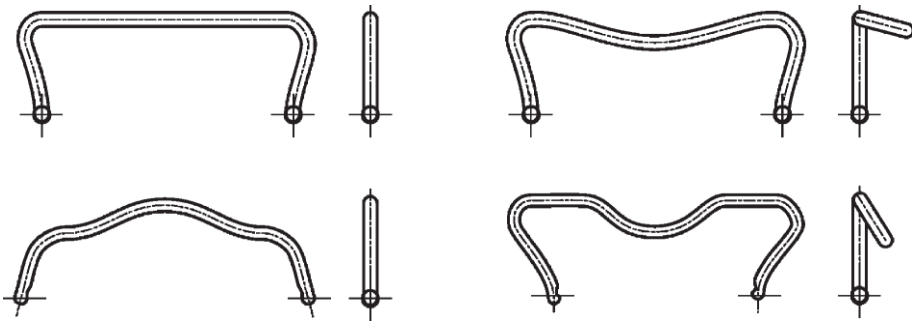

Torsiestangen bestaan in het algemeen uit ronde stalen staven, maar kunnen ook uit vierkante of uit bundels rechthoekige staven bestaan.

Niet-officiële geconsolideerde versie augustus 2026

Torsiestangen hebben een lineaire karakteristiek, dat wil zeggen dat het draaimoment dat op een einde van de torsiestang wordt uitgeoefend evenredig is aan de torsiehoek.

Ze kunnen er als volgt uitzien:



8708 99 10 t/m 8708 99 97 **andere**

Tot deze onderverdelingen behoren niet:

a) chassis voor motorvoertuigen bedoeld bij de posten 8702 t/m 8704, zonder motor, doch met cabine (posten 8702 t/m 8704);

b) hoofdsteunen voor stoelen van automobielen (post 9401 of 9404).

8709 **Transportwagens met eigen beweegkracht, niet voorzien van een hefsysteem, van de soort gebruikt in fabrieken, in opslagplaatsen, op haventerreinen of op vliegvelden, voor het vervoer van goederen over korte afstanden; trekkers van de soort gebruikt voor het trekken van perronwagentjes; delen daarvan**

8709 11 10 **speciaal vervaardigd voor het vervoer van sterk radioactieve stoffen (*Euratom*)**

De toelichting op onderverdeling 8606 91 10 is van overeenkomstige toepassing.

8709 19 10 **speciaal vervaardigd voor het vervoer van sterk radioactieve stoffen (*Euratom*)**

De toelichting op onderverdeling 8606 91 10 is van overeenkomstige toepassing.

8711 60 10 **tweewielige, driewielige en vierwielige rijwielen, met trapondersteuning, met een elektrische hulpmotor met een nominaal continu vermogen van niet meer dan 250 watt**

Tot deze onderverdeling behoren elektrische fietsen met pedalen, die verschillende “rijmodi” hebben waaruit kan worden gekozen: a) modus met trapondersteuning door een elektrische hulpmotor, b) modus waarbij de fiets volledig wordt aangedreven door te trappen (zonder enige ondersteuning door de elektrische motor) of c) modus waarbij de fiets volledig wordt aangedreven door de elektrische motor. De modus kan worden gewijzigd, bijvoorbeeld via een besturingseenheid op het fietsstuur of via een applicatie op de mobiele telefoon.

8711 60 90 **andere**

De toelichting op onderverdeling 8711 60 10is van overeenkomstige toepassing op rijwielen, met trapondersteuning, met een elektrische hulpmotor.[12]

[12] Update september 2022

8712 00 **Rijwielen (bakfietsen daaronder begrepen), zonder motor**

Deze post omvat eveneens niet-complete rijwielen die de essentiële kenmerken bezitten van complete rijwielen (algemene regel 2, onder a), voor de interpretatie van de gecombineerde nomenclatuur).

Een niet-compleet rijwiel, al dan niet geassembleerd, dient te worden ingedeeld onder post 8712 00 indien het bestaat uit een frame, een vork en ten minste twee van de volgende onderdelen:

— een paar wielen;

— een pedaalaandrijving (zie de toelichting op onderverdeling 8714 96 30);

— een stuureenheid (stuur en voorbouw daaronder begrepen);

— een remsysteem.

Niet-officiële geconsolideerde versie augustus 2026

8713 **Invalidenwagens, ook indien met motor of ander voortbewegingsmechanisme**

8713 90 00 **andere**

Gemotoriseerde voertuigen, speciaal ontworpen voor invaliden, zijn van de voertuigen van post 8703 hoofdzakelijk te onderscheiden doordat zij:

— een maximumsnelheid van 10 km/uur halen; dat wil zeggen een snelle wandelpas;

— maximaal 80 cm breed zijn;

— twee paar wielen hebben die de grond raken;

— speciale kenmerken hebben om de handicaps te verlichten (bijvoorbeeld voetsteunen om de benen te stabiliseren).

Niet-officiële geconsolideerde versie augustus 2026

Dergelijke voertuigen kunnen:

— een extra paar wielen hebben (kantelbeveiliging);

— zijn voorzien van besturings- en bedieningssystemen (een stuurknuppel bijvoorbeeld) die makkelijk te hanteren zijn. Dergelijke systemen worden gewoonlijk aan een van de armsteunen bevestigd. Het besturingssysteem is nooit in de vorm van een afzonderlijke, verstelbare stuurkolom.

Deze onderverdeling omvat elektrisch aangedreven voertuigen, gelijkend op rolstoelen die uitsluitend voor het vervoer van invaliden zijn. Zij kunnen er als volgt uitzien:



Van deze onderverdeling zijn daarentegen uitgezonderd de door een motor aangedreven scooters (mobiliteitsscooters) die zijn uitgerust met een afzonderlijke, verstelbare stuurkolom. Deze kunnen er als volgt uitzien; zij worden ingedeeld bij post 8703:



8714 **Delen en toebehoren van de voertuigen bedoeld bij de posten 8711 tot en met 8713**

8714 91 10 **Andere**

t/m
8714 99 90

Deze onderverdelingen omvatten delen en toebehoren voor het vervaardigen, het uitrusten of het herstellen van:

1. zijspanwagens voor motorrijwielen en rijwielen;
2. rijwielen met hulpmotor (met inbegrip van bromfietsen), dat wil zeggen rijwielen die met pedalen kunnen worden voortbewogen en met een hulpmotor (met een cilinderinhoud van niet meer dan 50 cm^3) zijn uitgerust;
3. andere rijwielen (met inbegrip van bakfietsen en dergelijke), zonder motor.

Niet-officiële geconsolideerde versie augustus 2026

8714 94 20 **remmen**

Tot deze onderverdeling behoren remnaven.

Deze soorten remmen zijn in de naaf geïntegreerd

Remnaven zijn in het algemeen naven met een terugtrapinrichting, waarbij de rem door terugtrappen in werking wordt gesteld.

Bij trommelremnaven wordt de rem via een kabel of stang met de hand bediend.

Remnaven kunnen de volgende vorm hebben:

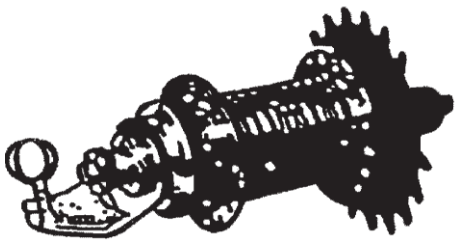

Terugtrapremnaaf

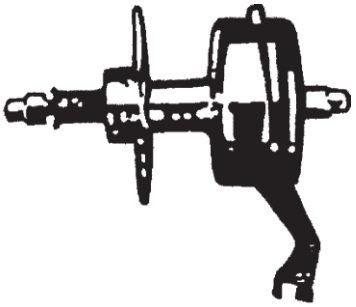

Trommelremnaaf

Deze onderverdeling omvat ook “andere remmen”, die niet in de naaf zijn geïntegreerd, zoals velgremmen (knijpremmen, cantileverremmen, U-brakes, V-brakes enz.), schijfremmen en zogenaamde “rollerbrakes” (een speciaal type trommelrem dat is ontworpen om op de wielnaaf te worden gemonteerd).

[10] update januari 2022

8714 94 90 **delen**

Tot deze onderverdeling behoren ook remhandels.

Tot deze onderverdeling behoren niet remblokjes van rubber (onderverdeling 4016 99 97) en kabelmantels voor remkabels (in het algemeen onderverdeling 8307 10 00 of 8307 90 00).

8714 96 30 **pedaalaandrijvingen**

Een pedaalaandrijving bestaat normaal uit:

— een trapas (zie afbeelding 1);

— één of meer tandwieloverbrengingen (ook kettingbladen of kettingwielen genoemd) die meestal aan de rechter pedaalarm zijn bevestigd (zie afbeelding 2); en

— een linker pedaalarm (zie afbeelding 3).

Met toepassing van algemene regel 2, onder a), voor de interpretatie van de gecombineerde nomenclatuur blijft een artikel onder deze onderverdeling ingedeeld als niet-compleet artikel, al dan niet geassembleerd, bijvoorbeeld wanneer het bestaat uit:

— één of meer tandwieloverbrengingen die meestal aan de rechter pedaalarm zijn bevestigd;

— één of meer tandwieloverbrengingen die meestal aan de rechter pedaalarm en aan de linker pedaalarm zijn bevestigd; of

— één of meer tandwieloverbrengingen die meestal aan de rechter pedaalarm en aan de trapas zijn bevestigd.

Niet-officiële geconsolideerde versie augustus 2026

Afbeelding 1



Afbeelding 2



Afbeelding 3



8714 99 50 **derailleurs (kettingschakelaars)**

Derailleurs (kettingschakelaars) van deze onderverdeling zijn mechanismen waarmee de ketting van een fiets op de kettingwielen vóór of achter kunnen worden bewogen. Een volledig derailleurstel bestaat gewoonlijk uit ten minste één derailleur (vóór of achter, zie de afbeeldingen) en een versnellingshendel die door middel van een kabel met de derailleur is verbonden. Wanneer een fietser tijdens het trappen de hendel beweegt, wordt de derailleur door de verandering in de kabelspanning zijdelings bewogen, waardoor de ketting op de verschillende kettingwielen „ontspoort".

Tot deze onderverdeling behoren eveneens afzonderlijk aangeboden vóór- of achterderailleurs, evenals stellen bestaande uit deze derailleurs met niet gemonteerde kabels of versnellingshendels. Afzonderlijk aangeboden versnellingshendels en kabels moeten echter worden ingedeeld onder onderverdeling 8714 99 90 als delen.



Voorderailleur

Niet-officiële geconsolideerde versie augustus 2026



Achterderailleur

8714 99 90 **andere; delens**

Deze onderverdeling omvat kinderzitjes die bedoeld zijn om kinderen op „fietsen voor volwassenen” te vervoeren. De zitjes kunnen op de bagagedrager of het frame worden gemonteerd of aan het stuur worden aangebracht. Deze zitjes zijn hoofdzakelijk bestemd voor fietsen en worden daarom beschouwd als een toebehoren voor een rijwiel.

8716 Aanhangwagens en opleggers; andere voertuigen zonder eigen beweegkracht; delen daarvan

8716 10 92 en 8716 10 98 **aanhangwagens en opleggers van het caravan-type die als woonruimte worden gebruikt of om te kamperen**

Onder „gewicht” moet worden verstaan het gewicht van het voertuig met alle blijvend tot de inrichting of de uitrusting behorende voorwerpen.

8716 39 10 **speciaal vervaardigd voor het vervoer van sterk radioactieve stoffen (*Euratom*)**

De toelichting op onderverdeling 8606 91 10 is van overeenkomstige toepassing.

Niet-officiële geconsolideerde versie augustus 2026

HOOFDSTUK 88

LUCHTVAART EN RUIMTEVAART

Aanvullende aantekening 1

Als losse uitrustingsstukken worden onder andere aangemerkt reddingstoestellen (bijvoorbeeld reddingsboten en -vlotten), valschermen, reddings- of glijgoten voor het ontruimen van vliegtuigen) en verwisselbare uitrustingsstukken voor de bewapening.

Indien een toestel waaraan delen ontbreken of dat niet afgewerkt is, als compleet toestel wordt ingedeeld, op grond van algemene regel 2, onder a), voor de interpretatie van de gecombineerde nomenclatuur, is het gewicht waarvan wordt uitgegaan om de onderverdeling te bepalen, het gewicht van het toestel in normale vliegklare toestand.

8802 **Andere luchtvaartuigen (bijvoorbeeld hefschroefvliegtuigen, vliegtuigen); ruimtevaartuigen (satellieten daaronder begrepen), draagraketten voor ruimtevaartuigen en suborbitale voertuigen**

88021100 t/m 88021200 **hefschroefvliegtuigen**

Onder deze onderverdelingen vallen alleen de toestellen waarbij de opwaartse kracht en de voortbeweging ontleend worden aan een of meer door een motor aangedreven rotoren.

88021100 **met een leeggewicht van niet meer dan 2 000 kg**

Tot deze onderverdeling behoren hefschroefvliegtuigen met meerdere rotors (zogenoemde „drones”) van verschillende grootten die zelfstandig kunnen vliegen (naar een voorgeprogrammeerde bestemming) of op afstand worden bestuurd door de gebruiker.

Indien ze echter het karakter van speelgoed of modellen voor ontspanning hebben, worden ze ingedeeld onder post 9503. Zie de GN-toelichtingen op die post.

Niet-officiële geconsolideerde versie augustus 2026

HOOFDSTUK 89

SCHEEPVAART

Aanvullende aantekening (GN) 1

Als „schepen ontworpen en gebouwd voor de vaart in volle zee" worden beschouwd de schepen die zodanig zijn gebouwd en uitgerust dat zij bij moeilijke weersomstandigheden (ongeveer windkracht 7 volgens de schaal van Beaufort) op zee kunnen verblijven. Dergelijke schepen hebben gewoonlijk een dek en een opbouw die ook bij zwaar weer waterdicht zijn.

Onder „grootste buitenwerks gemeten lengte van de romp" moet worden verstaan de lengte van de romp gemeten tussen het voorste punt van de boeg en het achterste punt van het achterschip, de al dan niet met de romp tot één vorm verwerkte uitstekende delen (bijvoorbeeld roer, boegspriet, hengelplatform of duikplank) niet inbegrepen.

Als „zeeschepen" worden eveneens aangemerkt de vaartuigen en luchtkussenvaartuigen die aan bovenstaande voorwaarden voldoen, ook indien zij voornamelijk worden gebruikt in kustwateren, in riviermondingen, op meren, enz.

Voorts wordt erop gewezen dat:

1. schepen met een lengte van minder dan 12 m die ontworpen en gebouwd zijn voor de vaart in volle zee, slechts dan als „visserijvaartuigen" worden aangemerkt indien zij op grond van hun bouw en uitrusting voor de beroepsvisserij geschikt zijn, ook indien zij bijkomstig voor tochtjes op zee worden gebruikt;
2. als „reddingsboten en -schepen" worden aangemerkt zowel de aan boord van zeeschepen geplaatste vaartuigen waarmee bij schipbreuk de opvarenden het schip kunnen verlaten, als de langs de kusten gestationeerde reddingsvaartuigen, die schepen in nood te hulp komen.

8901 **Passagiersschepen, rondvaartboten, veerboten, vrachtschepen, aken en dergelijke schepen voor het vervoer van personen of van goederen**

Helften of derde delen van scheepsrompen vallen niet onder deze post, doch worden naar eigen aard en samenstelling ingedeeld (bijvoorbeeld post 7308).

8901 90 10 **Zeeschepen**

Deze onderverdeling omvat eveneens schepen voor het vervoer van lichters en schuiten. Deze schepen vervoeren, in plaats van de gebruikelijke containers, lichters of schuiten die zelf eerst over water tot het transportschip gevaren zijn en vervolgens in dit schip geladen worden. Deze transportschepen zijn in ruimen verdeeld waarin steeds drie tot vier lichters of schuiten op elkaar kunnen worden gestapeld. Zij zijn hiertoe voorzien van een portaalkraan, een onderwaterhefplatform of andere inrichtingen voor het laden, hanteren en lossen van de lichters of schuiten.

Hieronder vallen alleen de transportschepen zelf. De lichters of schuiten die eerst als binnenvaartschepen, tijdens het vervoer over zee als „containers" en ten slotte opnieuw als binnenvaartschepen gebruikt worden, moeten worden ingedeeld onder onderverdeling 8901 90 90.

8904 00 **Sleepboten en duwboten**

Zie voor de indeling van helften en derde delen van scheepsrompen de toelichting op post 8901.

8904 00 91 en 8904 00 99 **Duwboten**

De in de tweede alinea van de GS-toelichting op post 8904 vermelde sleep-duwboten worden in elk geval onder deze onderverdelingen ingedeeld.

8905 **Lichtschepen, pompboten, baggermolens en zandzuigers, drijvende kranen en andere schepen, waarbij het varen slechts van bijkomstige betekenis is vergeleken met de hoofdfunctie; drijvende droogdokken; boor- en werkeilanden, die al dan niet op de zeebodem geplaatst kunnen worden**

Zie voor de indeling van helften en derde delen van scheepsrompen de toelichting op post 8901.

8906 **Andere schepen, daaronder begrepen oorlogsschepen en reddingsboten, andere dan roeiboten**

Zie voor de indeling van helften en derde delen van scheepsrompen de toelichting op post 8901.

Niet-officiële geconsolideerde versie augustus 2026

AFDELING XVIII

OPTISCHE INSTRUMENTEN, APPARATEN EN TOESTELLEN; INSTRUMENTEN, APPARATEN EN TOESTELLEN, VOOR DE FOTOGRAFIE EN DE CINEMATOGRAFIE; MEET-, VERIFICATIE-, CONTROLE- EN PRECISIE-INSTRUMENTEN, -APPARATEN EN -TOESTELLEN; MEDISCHE EN CHIRURGISCHE INSTRUMENTEN, APPARATEN EN TOESTELLEN; UURWERKEN; MUZIEKINSTRUMENTEN; DELEN EN TOEBEHOREN VAN DEZE INSTRUMENTEN, APPARATEN EN TOESTELLEN

HOOFDSTUK 90

OPTISCHE INSTRUMENTEN, APPARATEN EN TOESTELLEN; INSTRUMENTEN, APPARATEN EN TOESTELLEN, VOOR DE FOTOGRAFIE EN DE CINEMATOGRAFIE; MEET-, VERIFICATIE-, CONTROLE- EN PRECISIE-INSTRUMENTEN, -APPARATEN EN -TOESTELLEN; MEDISCHE EN CHIRURGISCHE INSTRUMENTEN, APPARATEN EN TOESTELLEN; DELEN EN TOEBEHOREN VAN DEZE INSTRUMENTEN, APPARATEN EN TOESTELLEN

Aanvullende aantekening 2[8]

Zie ook aantekening 6 op hoofdstuk 90 en het arrest in gevoegde zaken C-260/00 tot en met C-263/00, Lohmann GmbH & Co. KG en Medi Bayreuth Weihermüller & Voigtmann GmbH & Co. KG tegen Oberfinanzdirektion Koblenz, punten 36, 37, 39, 40, 43 en 45 (ECLI:EU:C:2002:637).

Voorbeelden van producten die onder onderverdeling 9021 10 10 vallen:











Niet-officiële geconsolideerde versie augustus 2026

Voorbeelden van producten die onder afdeling XI vallen:









9001 **Optische vezels en optischevezelbundels; optischevezelkabels, andere dan die bedoeld bij post 8544; platen of bladen van polariserende stoffen; lenzen (contactlenzen daaronder begrepen), prisma's, spiegels en andere optische elementen, ongeacht de stof waarvan zij zijn vervaardigd, niet gemonteerd, andere dan die van niet-optisch bewerkt glas**

Deze post omvat zowel de artikelen voor het zichtbare licht als die voor het onzichtbare deel van het spectrum (infrarood, ultraviolet).

Van deze post zijn daarentegen elementen van de elektronenoptiek, bijvoorbeeld elektrostatische lenzen, elektromagnetische lenzen en elektrische veldlenzen uitgezonderd (meestal hoofdstuk 85).

90011010 en 90011090 **optische vezels, optischevezelbundels en optischevezelkabels**

Van deze onderverdelingen zijn uitgezonderd de stekkers en connectoren voor het met elkaar verbinden van optische vezels, optischevezelbundels of optischevezel-kabels.

Zie eveneens de toelichting op onderverdeling 8536 70 00.

90012000 **platen of bladen van polariserende stoffen**

Tot deze onderverdeling behoort ook folie van polariserende stoffen in rollen, bijvoorbeeld, voor gebruik bij de vervaardiging van LCD-modules.

Niet-officiële geconsolideerde versie augustus 2026

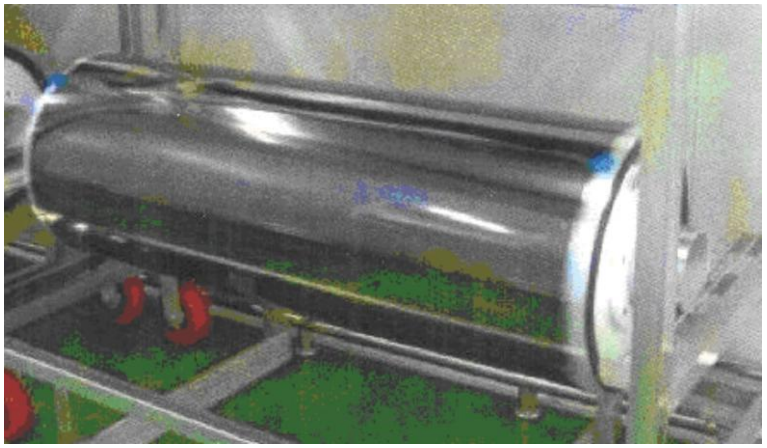

9001 90 00 **andere**

Tot deze onderverdelingen behoren bijvoorbeeld:

1. robijnen en andere optische elementen voor laserapparatuur;
2. fresnellenzen van kunststof die, na te zijn gevat of na te zijn gemonteerd, bijvoorbeeld als vergrotingsschermen voor televisieontvangtoestellen worden gebruikt.

Niet-officiële geconsolideerde versie augustus 2026

9004 **Brillen (voor de verbetering van de gezichtsscherpte, voor het beschermen van de ogen en andere) en dergelijke artikelen**

Koorden, kettingen en dergelijke (bijvoorbeeld „brilkoorden" of „brilkettingen") voor de producten van deze post, al dan niet met eindlussen, mogen niet als deel noch als toebehoren worden beschouwd, omdat zij geen integrerend bestanddeel van deze producten vormen en ook niet tot de functionaliteit ervan bijdragen of deze verbeteren. Daarom moeten zij worden ingedeeld naar de stof waarvan zij zijn vervaardigd (bijvoorbeeld onder post 5609, 6307, 7117, 7315 of 7616).

9005 **Binocles, verrekijkers, astronomische kijkers, optische telescopen, alsmede onderstellen daarvoor; andere astronomische instrumenten en onderstellen daarvoor, andere dan radioastronomische apparaten**

Tot deze post behoren eveneens apparaten van de soort die wordt gebruikt met beeldversterkers voor het duidelijk waarnemen van objecten bij nacht.

9006 **Fototoestellen; flitstoestellen en flitslampen en -buizen, voor de fotografie, andere dan gasontladingslampen en -buizen bedoeld bij post 8539**

9006 59 00 **andere**

Tot deze onderverdeling behoren fototoestellen van de soort gebruikt voor het vervaardigen van clichés of van drukcilinders.

Tot deze onderverdelingen behoren de in punt I, derde alinea, punt 17, van de GS-toelichting op post 9006 beschreven toestellen.

9010 **Apparaten en uitrustingsstukken voor fotografische en cinematografische laboratoria, niet genoemd of niet begrepen onder andere posten van dit hoofdstuk; negatoscopen; projectieschermen**

9010 50 00 **andere apparaten en uitrustingsstukken voor fotografische en cinematografische laboratoria; negatoscopen**

Tot deze onderverdeling behoren bijvoorbeeld belichtingsapparaten voor gedrukte schakelingen, die het op een fotonegatief afgebeelde schakelpatroon van een gedrukte schakeling door belichting kopiëren op platen van isolatiemateriaal, die bestemd zijn voor de vervaardiging van gedrukte schakelingen. Deze apparaten bestaan hoofdzakelijk uit een belichtingskamer met ultravioletlampen, waarin het negatief en de plaat van isolatiemateriaal worden geplaatst, waarna in vacuüm een contactafdruk wordt gemaakt.

9013 **Elementen met vloeibare kristallen die als zodanig geen artikelen vormen die elders meer specifiek zijn omschreven; lasers, andere dan laserdioden; andere optische instrumenten, apparaten en toestellen, niet genoemd of niet begrepen onder andere posten van dit hoofdstuk**

9013 80 90 **andere**

Tot deze onderverdeling behoren vergrotingsschermen voor televisietoestellen, bestaande uit een optisch element (fresnellens) van kunststof, een omlijsting en een stel metalen stangen waarmee het scherm vóór het televisietoestel wordt bevestigd.

9017 **Tekeninstrumenten, aftekeninstrumenten en rekeninstrumenten (bijvoorbeeld tekenmachines, pantografen, gradenbogen, passerdozen, rekenlinialen, rekenschijven); handinstrumenten voor lengtemeting (bijvoorbeeld maatstokken, micrometers, schuifmaten, kalibers), niet genoemd of niet begrepen onder andere posten van dit hoofdstuk**

9017 10 90 **andere**

Tot deze onderverdeling behoren tekentafels die met inrichtingen zoals pantografen zijn uitgerust.

9017 20 05 t/m 9017 20 90 **andere tekeninstrumenten, aftekeninstrumenten en rekeninstrumenten**

Tot deze onderverdelingen behoren bijvoorbeeld:

1. coördinatografen die niet voor de fotogrammetrie zijn ontworpen;
2. lettersjablonen die duidelijk te onderkennen zijn als instrumenten voor speciale tekens of voor het afschrijven van werkstukken.

Niet-officiële geconsolideerde versie augustus 2026

9018 **Instrumenten, apparaten en toestellen voor de geneeskunde, voor de chirurgie, voor de tandheelkunde of voor de veeartsenijkunde, daaronder begrepen scintigrafische en andere elektromedische apparaten en toestellen, alsmede apparaten en toestellen voor onderzoek van het gezichtsvermogen**

90185010 **niet optische**

Naast de ultrasone diagnose-instrumenten voor algemeen gebruik behoren tot deze onderverdeling bijvoorbeeld speciale toestellen voor ultrasoon oogonderzoek (bijvoorbeeld apparaten en toestellen voor het vaststellen van de dikte van het hoornvlies of de ooglens of van de lengte van de oogappel (bulbus)).

90189084 **andere**

Tot deze onderverdeling behoren bijvoorbeeld:

1. elektrische defibrillatoren voor het afgeven van elektrische stroomstoten teneinde de natuurlijke hartfunctie te herstellen. Bij deze toestellen, die zijn uitgerust met een impulsgenerator en twee defibrillatorelektroden worden de van de elektroden afkomstige elektrocardiografische signalen op een scherm in beeld gebracht of door een in het toestel geïntegreerde printer gedrukt;
2. medische toestellen voor het blazen van gassen in de menselijke buikholte teneinde een endoscopisch onderzoek van de organen mogelijk te maken. Aan deze toestellen, die zijn voorzien van meet- en afleesapparatuur, zijn twee slangen gekoppeld die aan het einde met een afsluitkraan en een lange naald zijn verbonden;
3. medische afzuigpompen voor het afzuigen van secreten, naast de pomp bestaande uit een afzuiginrichting, die gebruikt worden in operatiezalen of in ambulances;
4. intra-uterien anticonceptiemiddelen (spiraaltjes), uit kunststof, in verbinding met koperdraad, koper in colloïdale vorm of hormonen.

Deze onderverdeling omvat geen zogenaamde „tourniquets”. Deze bestaan doorgaans uit een riem en een gesp. Door het aanspannen van de riem kan de bloedtoevoer naar een lichaamsdeel gedurende korte tijd worden afgekneld. Bij andere soorten tourniquets gebeurt het aanspannen door middel van bijvoorbeeld een stok. Gelet op de eenvoudige constructie en de gebruikte materialen zijn tourniquets, ondanks hun medische toepassing, niet van dezelfde soort als de onder deze onderverdeling vallende instrumenten, apparaten en toestellen (de indeling gebeurt doorgaans naar het materiaal waaruit de riem is vervaardigd). Zie met name de vierde alinea van de GS-toelichting op post 9018.





9021 **Orthopedische artikelen en toestellen, daaronder begrepen medisch-chirurgische gordels en banden, alsmede krukken; breukspalken en andere artikelen en apparaten voor de behandeling van breuken in het beendergestel; prothesen; hoorapparaten voor hardhorigen en andere voor het verhelpen of verlichten van gebreken of van kwalen dienende apparatuur, die door de patiënt in de hand wordt gehouden of op andere wijze wordt gedragen, dan wel wordt ingeplant**

Ten behoeve van deze post wordt met de uitdrukking „voor het verhelpen of verlichten van gebreken of van kwalen dienende apparatuur” alleen die apparatuur bedoeld die daadwerkelijk de functie van het gebrekkig of gehandicapt lichaamsdeel overneemt dan wel vervangt.

Deze post omvat niet de apparatuur die niet meer doet dan de gevolgen van een gebrek of handicap te verlichten.

Deze post omvat niet de hulpmiddelen die herkenbaar zijn voor gebruik in de stomazorg (onderverdeling 30069100).

Niet-officiële geconsolideerde versie augustus 2026

9021 10 10 **Orthopedische artikelen en toestellen**

Zie de toelichtingen op aanvullende aantekening 2 op hoofdstuk 90.[8]

[8] Update april 2021

9021 39 90 **andere**

Tot deze onderverdeling behoren bijvoorbeeld:

1. plaatjes die blijvend in het organisme worden aangebracht (bijvoorbeeld ter vervanging van een bot of een deel van een bot);
2. van synthetische of kunstmatige vezels geweven banden die bij chronische instabiliteit van de kniebanden in het kniegewricht worden ingeplant ter vervanging van de beschadigde kniebanden.

9021 40 00 **hoorapparaten voor hardhorigen, met uitzondering van delen en toebehoren daarvan**

Deze onderverdeling omvat de in punt IV van de GS-toelichting op post 9021 bedoelde apparaten, ook indien in de vorm van een bril.

9021 50 00 **hartstimulatoren, met uitzondering van delen en toebehoren daarvan**

Tot deze onderverdeling behoren uitsluitend hartstimulatoren. Delen en toebehoren van deze stimulatoren (bijvoorbeeld huizen, houders, deksels voor huizen en elektroden) behoren, behoudens toepassing van de aantekeningen 1 en 2 op dit hoofdstuk, tot onderverdeling 9021 90 90.

Afzonderlijk aangeboden elektrische batterijen en accumulatoren moeten onder post 8506 of 8507 worden ingedeeld. Apparaten met een primaire transformatorwikkeling voor het laden van de accumulator in een ingeplante stimulator door inductieve koppeling met de secundaire wikkeling behoren tot post 8504.

9021 90 90 **andere**

Tot deze onderverdeling behoren bijvoorbeeld de volgende apparaten en toestellen voor het opheffen van een stoornis of een gebrek:

1. ambulante systemen voor het continu toedienen van geneesmiddelen, die in het menselijk lichaam worden ingeplant en waarbij zich in dezelfde behuizing een zogenaamde medische pomp, de energiebron voor deze pomp en een geneesmiddelenreservoir bevinden;
2. zogenaamde ringprothesen, dat wil zeggen roestvrij stalen ringen die zijn bedekt met twee lagen kunststof en gebreide of gehaakte stof van synthetische of kunstmatige vezels. Deze prothesen worden chirurgisch bevestigd aan de hartklep om (bijvoorbeeld in geval van een mitraalinsufficiëntie) het sluitvermogen van de klep te herstellen;

Niet-officiële geconsolideerde versie augustus 2026

3. zogenaamde venendilatoren met paraplu die in de holader (vena cava inferior) worden ingeplant om te verhinderen dat tromboses en embolieën naar het hart migreren. Ze bestaan uit een zeer klein montuur, dat er als een paraplu uitziet, van roestvrij gelegeerd staal bekleed met een dunne laag siliconenrubber, die in de ader als een paraplu wordt uitgeklapt;

4. permanente ureterdilatoren. Deze apparaten van kunststof zijn staafvormig en voorzien van weerhaakjes. Ze worden in de urinebuis of de urineleider ingebracht om de urinelozing mogelijk te maken.

9022 **Röntgentoestellen en toestellen waarbij gebruik wordt gemaakt van alfa-, bèta- of gammastralen, ook indien voor medisch, chirurgisch, tandheelkundig of veeartsenijkundig gebruik, daaronder begrepen toestellen voor radiografie of voor radiotherapie, voor het gebruik in of met vorengenoemde toestellen bestemde röntgenbuizen en andere röntgenstraalgeneratoren, spanningsgeneratoren, bedieningslessenaars, schermen, tafels, stoelen en dergelijke artikelen voor onderzoek of behandeling**

9022 12 00 **tomografen die werken met behulp van een machine voor het automatisch verwerken van gegevens**

Zie de aanvullende GS-toelichting op onderverdeling 9022 12.

Van deze onderverdeling zijn echter uitgezonderd niet in het röntgenapparaat geïntegreerde systemen voor het opslaan van de beelden, die de van een externe televisiecamera afkomstige analoge videosignalen in digitale gegevens omzetten, ze verwerken en opslaan. Ze bestaan hoofdzakelijk uit een analoog-digitaal-omzetter, een procescomputer, monitors en een band- of schijfgeheugen. Deze systemen vallen onder post 8543.

9022 90 20 **delen en toebehoren van röntgentoestellen**

Tot deze onderverdeling behoren vensters van beryllium voor röntgenbuizen.

9025 **Densimeters, areometers, vochtwegers en dergelijke drijvende instrumenten, thermometers, pyrometers, barometers, hygrometers en psychrometers, ook indien zelfregistrerend; combinaties van deze instrumenten**

9025 11 20 en 9025 11 80 **gevuld met vloeistof, met rechtstreekse aflezing**

Thermometers met rechtstreekse aflezing zijn thermometers waarbij de temperatuur door de stand van de vloeistof op een schaal wordt aangegeven.

9026 **Instrumenten, apparaten en toestellen voor het meten of het verifiëren van de doorstroming, het peil, de druk of andere variabele karakteristieken van vloeistoffen of van gassen (bijvoorbeeld doorstromingsmeters, peiltoestellen, manometers, warmteverbruiksmeters), andere dan instrumenten, apparaten en toestellen, bedoeld bij de posten 9014, 9015, 9028 en 9032**

9026 20 20 t/m 9026 20 80 **voor het meten of het verifiëren van de druk**

Tot deze onderverdelingen behoren bijvoorbeeld bandenvulapparaten met manometer, ook indien deze apparaten niet bestemd zijn om te worden aangesloten op een extern luchtreservoir, maar van een eigen persluchtreservoir zijn voorzien.

9027 **Instrumenten, apparaten en toestellen voor natuurkundige of scheikundige analyse (bijvoorbeeld polarimeters, refractometers, spectrometers, analysetoestellen voor gassen of voor rook); instrumenten, apparaten en toestellen voor het meten of het verifiëren van de viscositeit, de poreusheid, de uitzetting, de oppervlaktespanning en dergelijke; instrumenten, apparaten en toestellen voor het meten of het verifiëren van hoeveelheden warmte, geluid of licht (belichtingsmeters daaronder begrepen); microtomen**

9027 10 10 **elektronische**

Tot deze onderverdeling behoren bijvoorbeeld laserluchtdeeltjestellers. Dit zijn elektronische apparaten waarmee in industriële installaties of in de medische sector bijvoorbeeld het stofgehalte in reeds gefilterde lucht wordt vastgesteld. De stofdeeltjes in een luchtmonster geven onder invloed van een laserstraal in de meetkamer een diffuus licht dat, na te zijn gefocusseerd door een lenzenstelsel, door een fotodiode wordt opgevangen en in een elektrisch signaal wordt omgezet. Het gehalte aan stofdeeltjes wordt bepaald aan de hand van voorgeprogrammeerde referentiegegevens en het meetresultaat wordt door het apparaat digitaal weergegeven of door een externe printer op band gedrukt. Dit resultaat kan in de vorm van een elektrisch signaal via een interface doorgegeven worden aan een automatische gegevensverwerkende machine.

Niet-officiële geconsolideerde versie augustus 2026

90273000 **spectrometers, spectrofotometers en spectrografen, die gebruikmaken van optische stralen (UV, zichtbare, IR)**

Tot deze onderverdeling behoren bijvoorbeeld door een microprocessor bestuurde elektronische apparaten (zogenaamde optische meerkanaalanalysatoren) voor het meten en analyseren van de golflengte van optische signalen voor spectraalanalyse. De met behulp van detectoren gemeten golflengtes worden in digitale elektrische signalen omgezet en vergeleken (geanalyseerd) aan de hand van referentiewaarden. Het resultaat van de vergelijking wordt rekenkundig geëvalueerd en door aansluitbare externe monitoren weergegeven.

90275000 **andere instrumenten, apparaten en toestellen, die gebruikmaken van optische stralen (UV, zichtbare, IR)**

Tot deze onderverdeling behoren bijvoorbeeld de apparaten die in chemische laboratoria of in ziekenhuizen worden gebruikt voor de volledig automatische analyse van bloedsera. Ze bestaan hoofdzakelijk uit een analyseapparaat (met een inrichting voor de voorbereiding van monsters, een inrichting voor het doseren van de reagentia en een fotometrisch meetsysteem bestaande uit een halogeenlamp als lichtbron en fotodioden als detectoren), een apparaat voor de besturing en evaluatie (met microprocessors en een beeldscherm voor de weergave van de meetresultaten) en een drukker voor de registratie van de meetresultaten. Deze drie toestellen zijn door kabels met elkaar verbonden.

90278099 **andere**

Tot deze onderverdeling behoren bijvoorbeeld conditioneerkasten, voorzien van een drukkamer, elektrische verwarming, een luchtbevochtiger en een elektrische besturing, waarin elektronische componenten ter controle van hun functionele vermogen, hun isolatie, enz., worden blootgesteld aan uiteenlopende omstandigheden wat de druk, de temperatuur en de vochtigheid betreft, waardoor de omgevingsinvloeden die zich tijdens het latere gebruik ervan kunnen voordoen, worden gesimuleerd.

9030 **Oscilloscopen, spectrumanalysetoestellen en andere instrumenten, apparaten en toestellen voor het meten of het verifiëren van elektrische grootheden; meet- en detectietoestellen en -instrumenten voor alfa-, bèta- en gammastralen, röntgenstralen, kosmische stralen en andere ioniserende stralen**

Instrumenten, apparaten en toestellen voor het meten of het verifiëren van zowel elektrische als niet-elektrische grootheden blijven, indien kan worden onderkend dat ze hoofdzakelijk dienen voor het meten of verifiëren van elektrische grootheden, overeenkomstig algemene regel 3, onder b), voor de interpretatie van de gecombineerde nomenclatuur bij deze post ingedeeld. Dit is bijvoorbeeld het geval bij kathodestraaloscilloscopen en kathodestraaloscillografen en bij lichtstraaloscillografen en UV-straaloscillografen (onderverdeling 9030 20 00).

Van deze post zijn evenwel uitgezonderd instrumenten, apparaten en toestellen waarbij het wezenlijke karakter niet kan worden bepaald als gevolg van het feit dat ze in gelijke mate voor het meten of verifiëren van elektrische en niet-elektrische grootheden zijn ontworpen. Dit is het geval bij toestellen voor het testen van de motor en het ontstekingsmechanisme van motorvoertuigen, waarbij elektrische grootheden (bijvoorbeeld spanning en weerstand) en niet-elektrische grootheden (bijvoorbeeld toerental, contacthoek, toestand van de onderbrekerpunten) worden gemeten. Deze behoren overeenkomstig algemene regel 3, onder c), voor de interpretatie van de gecombineerde nomenclatuur tot post 9031.

90302000 **Oscilloscopen en oscillografen**

Tot deze onderverdeling behoren lichtstraaloscillografen en UV-straaloscillografen voor het meten en het registreren van snel veranderende elektrische grootheden. Deze toestellen, die ook bekend zijn als lichtstraalrecorder, UV-straalrecorder of tweedraadsoscillograaf, registreren de gemeten signalen van het te bestuderen periodieke verschijnsel met behulp van lichtstralen of UV-stralen op lichtgevoelig papier.

90303900 **andere, met registreerinrichting**

Tot deze onderverdeling elektrische testtoestellen of -systemen waarmee door het meten of verifiëren van elektrische grootheden (bijvoorbeeld capaciteit, inductie, impedantie, weerstand, spanning) het functionele vermogen van gedrukte schakelingen of andere elektronische componenten kan worden vastgesteld en eventuele fouten (bijvoorbeeld kortsluitingen of onderbrekingen) kunnen worden aangegeven.

Deze toestellen of systemen bestaan in het algemeen uit een meet- of verificatiegedeelte (met een invoertoetsenbord, een programmageheugen en een beeldstation), dat de meting uitvoert, het resultaat vergelijkt met de referentiewaarden en het resultaat aangeeft, een besturingsgedeelte (bestaande uit een automatische gegevensverwerkende machine of uit microprocessors), een drukker die het resultaat van de test drukt en een apparaat dat de onderzochte delen sorteert naar hun feitelijke waarde en defecte delen uitsorteert.

Tot deze onderverdeling behoren daarentegen geen toestellen die verifiëren of de omhullingen voor de elektronische componenten wel hermetisch zijn gesloten (post 9031).

90308200 **voor het meten of het verifiëren van halfgeleiderschijven of van halfgeleiderschakelingen**

Tot deze onderverdeling behoren elektrische testtoestellen of -systemen waarmee door het meten of verfiëren van elektrische grootheden (bijvoorbeeld spanning, frequentie) het functionele vermogen van wafers, chips of andere halfgeleiderschakelingen kan worden vastgesteld en eventuele fouten (bijvoorbeeld kortsluitingen of onderbrekingen) kunnen worden aangegeven.

Niet-officiële geconsolideerde versie augustus 2026

Deze toestellen of systemen bestaan in het algemeen uit een meet- of verificatiegedeelte (met een invoertoetsenbord, een programmageheugen en een beeldstation), dat de meting uitvoert, het resultaat vergelijkt met de referentiewaarden en het resultaat aangeeft, een besturingsgedeelte (bestaande uit een automatische gegevensverwerkende machine of uit microprocessors), een drukker die het resultaat van de test drukt en een apparaat dat de onderzochte delen sorteert naar hun feitelijke waarde en defecte delen uitsorteert.

Tot deze onderverdeling behoren daarentegen geen toestellen die verfiëren of de omhullingen voor de geïntegreerde schakelingen of andere elektronische componenten wel hermetisch zijn gesloten (post 9031).

9031 **Meet- of verificatie-instrumenten, -apparaten, -toestellen en -machines, niet genoemd of niet begrepen onder andere posten van dit hoofdstuk; profielprojectietoestellen**

9031 20 00 **proefbanken**

Proefbanken voor de controle van de werking van injectiepompen van dieselmotoren bestaan in hoofdzaak uit een onderstel waarop zijn gemonteerd een elektromotor en een inrichting met injectors en buisjes met schaalverdelingen voor het controleren van de hoeveelheid brandstof die door de injectiepomp wordt afgegeven. De apparaten kunnen zijn voorzien van een stroboscoop, waarmee het juiste moment kan worden gecontroleerd waarop de brandstof wordt ingespoten.

9031 80 20 **voor het meten of het verifiëren van geometrische grootheden**

Geometrische grootheden zijn bijvoorbeeld lengte, afstand, diameter, straal, kromming, hoek, hellingshoek, volume en ruwheid van een oppervlak.

Tot deze onderverdeling behoren ook waterpassen.

Tot deze onderverdeling behoren niet interferometers voor laboratoriumgebruik voor de bepaling van de effenheid van een oppervlak (onderverdeling 9027 50 00).

Niet-officiële geconsolideerde versie augustus 2026

HOOFDSTUK 91

UURWERKEN

9102 **Polshorloges, zakhorloges en dergelijke horloges (stophorloges daaronder begrepen), andere dan die bedoeld bij post 9101**

Tot deze post behoren eveneens de combinaties van een horloge met een elektronische rekenmachine, mits het geheel de vorm van een pols- of zakhorloge heeft.

Deze post omvat echter niet elektronische rekenmachines met tijd- en datumaanwijzing en een wekker (naargelang van het geval onderverdeling 8470 10 00, 8470 21 00 of 8470 29 00).

9111 **Kasten voor horloges bedoeld bij de posten 9101 en 9102, alsmede delen daarvan**

Horlogebanden die bevestigd zijn aan horlogekasten, volgen de indeling van de horlogekasten. Indien zij echter worden aangeboden met horlogekasten, zonder daaraan te zijn bevestigd, worden zij ingedeeld als afzonderlijk aangeboden (post 9113).

9113 **Horlogebanden en delen daarvan**

Deze post omvat horlogebanden van alle soorten die worden gebruikt om horloges van alle soorten aan de pols te bevestigen (zie ook de GS-toelichtingen op post 9113). Hiertoe behoren banden voor:

— horloges en zogenaamde “smartwatches” van de posten 9101en 9102; en

— zogenaamde “smartwatches” van post 8517(met inbegrip van banden die zijn uitgerust met speciale adapters of merkgebonden bevestigingsmiddelen om uitsluitend aan een specifieke “smartwatch” te worden bevestigd).

De indeling op het niveau van de onderverdeling wordt bepaald door het materiaal waaruit zij zijn vervaardigd. De banden, bestaande uit verschillende materialen, worden ingedeeld naar het materiaal waaraan zij hun wezenlijke karakter ontlenen in de zin van algemene regel 3 b).[12]

[12] Update september 2022

9114 **Andere delen voor de uurwerkmakerij**

9114 10 00 **veren, onrustveren daaronder begrepen**

Deze onderverdeling omvat alle in uurwerken gebruikte veren.

Naast de hoofdveren (gangveren) en de spiraalveren kunnen worden genoemd:

1. frictieveren;
2. regulatorveren;
3. palveren, veren voor balansen, voor stelstiften, enz.

Uitgezonderd van deze onderverdeling zijn veren voor kasten en kastjes voor horloges en klokken, die delen voor algemeen gebruik zijn in de zin van aantekening 2 op afdeling XV.

In de trommelton gemonteerde hoofdveren (gangveren) behoren tot onderverdeling 9114 90 00.

9114 90 00 **andere**

Deze onderverdeling omvat onder meer:

1. de samenstellingen van elektrische of elektronische delen die als deel van een uurwerk of horloge zijn te onderkennen, bijvoorbeeld een elektronische belinrichting;
2. de zogenaamde putschroeven;
3. de gewoonlijk uit kunststof vervaardigde artikelen die zich tussen de binnenkast en het horloge-uurwerk bevinden;
4. kwartsoscillatoren voor horloges die met een elektronische microschakeling zijn verbonden om de trillingen in stand te houden.

Niet-officiële geconsolideerde versie augustus 2026

HOOFDSTUK 92

MUZIEKINSTRUMENTEN; DELEN EN TOEBEHOREN VAN MUZIEKINSTRUMENTEN

9207 **Muziekinstrumenten waarvan het geluid elektrisch wordt voortgebracht of elektrisch moet worden versterkt (bijvoorbeeld orgels, gitaren, accordeons)**

9207 10 30 **digitale piano's**

Digitale piano's hebben, in tegenstelling tot synthesizers en keyboards, een klavier dat in alle opzichten, zowel qua toonomvang als breedte van de toetsen, overeenkomt met het klavier van een akoestische piano (post 9201). In digitale piano's wordt gebruik gemaakt van zogenaamde „samplers" die de klanken van een akoestische piano zo dicht mogelijk benaderen. De wijze van bespelen van zowel het klavier als de pedalen komt overeen met die van een akoestische piano. In het algemeen hebben digitale piano's ingebouwde versterkers en luidsprekers.

9207 10 50 **synthesizers**

Synthesizers onderscheiden zich van andere instrumenten behorende tot onderverdeling 9207 10 door het feit dat niet alleen voorgeprogammeerde klankkleuren kunnen worden gebruikt en gewijzigd, doch ook eigen klankkleuren kunnen worden geprogrammeerd. In synthesizers kunnen andere elektronische toestellen zijn ingebouwd, bijvoorbeeld eenheden voor het bemonsteren en vastleggen van geluiden (zogenaamde „samplers"), versterkers, luidsprekers, eenheden voor volgordebesturing (zogenaamde „sequences"), eenheden voor het produceren van vervorming en andere soortgelijke eenheden voor speciale geluidseffecten (onder andere zogenaamde „flangers") en eenheden voor het produceren van elektronisch slagwerk.

9207 10 80 **andere**

Tot deze onderverdeling behoren bijvoorbeeld keyboards, waarmee alleen voorgeprogrammeerde klankkleuren kunnen worden gebruikt en geen eigen klankkleuren kunnen worden gegenereerd en geprogrammeerd. In keyboards kunnen versterkers en luidsprekers zijn ingebouwd.

Niet-officiële geconsolideerde versie augustus 2026

AFDELING XIX

WAPENS EN MUNITIE; DELEN EN TOEBEHOREN DAARVAN

HOOFDSTUK 93

WAPENS EN MUNITIE; DELEN EN TOEBEHOREN DAARVAN

9305 **Delen en toebehoren van de artikelen bedoeld bij de posten 9301 tot en met 9304**

9305 91 00 **van oorlogswapens bedoeld bij post 9301**

Tot deze onderverdeling behoren de onder de punten 1 t/m 7 van de GS-toelichting op post 9305 bedoelde delen, voorzover zij naar aard en uitvoering kennelijk niet geschikt zijn om te worden gebruikt als delen van jacht- en sportwapens of andere wapens bedoeld bij de posten 9302 00 00, 9303 en 9304 00 00.

9306 **Bommen, granaten, torpedo's, mijnen, raketten, patronen en andere munitie en projectielen, alsmede delen daarvan, hagel en proppen voor patronen daaronder begrepen**

9306 21 00 **patronen**

Een patroon bestaat uit het projectiel van een vuurwapen (hagel of kogel), de huls met de lading en de (metalen) bodem met het slaghoedje.

9306 30 10 **voor revolvers en pistolen, bedoeld bij post 9302 of voor machinepistolen bedoeld bij post 9301**

De patronen voor de in deze onderverdeling genoemde wapens hebben gemeen, dat zij kort en gedrongen van vorm zijn.

Van de delen kunnen worden genoemd: hulzen, ook indien voorzien van slaghoedjes, bodems, aambeeldjes van messing, kogels, enz. Onbewerkte delen en delen in voorbewerkte vorm blijven eveneens onder deze onderverdeling ingedeeld.

9306 30 30 **voor oorlogsdoeleinden**

Tot deze onderverdeling behoren onder andere geweer- en karabijnpatronen (met uitzondering van oefenpatronen en dergelijke patronen, zonder kruit, bedoeld bij onderverdeling 9306 30 90), scherpe patronen, losse patronen, brandpatronen, pantserkogels, enz.

Niet-officiële geconsolideerde versie augustus 2026

AFDELING XX

DIVERSE GOEDEREN EN PRODUCTEN

HOOFDSTUK 94

MEUBELEN (OOK VOOR MEDISCH OF VOOR CHIRURGISCH GEBRUIK); ARTIKELEN VOOR BEDDEN EN DERGELIJKE ARTIKELEN; VERLICHTINGSTOESTELLEN, ELDERS GENOEMD NOCH ELDERS ONDER BEGREPEN; LICHTRECLAMES, VERLICHTE AANWIJZINGSBORDEN EN DERGELIJKE ARTIKELEN; GEPREFABRICEERDE BOUWWERKEN

Algemene opmerkingen

Voor de toepassing van dit hoofdstuk houdt de term "meubelen" in dat deze producten over het algemeen zijn ontworpen om in woonruimten of tuinen enzovoort te blijven. Zie ook de definitie van de term "meubelen" in de GS-toelichtingen op hoofdstuk 94, algemene opmerkingen, tweede alinea, onder A).

Opblaasbare artikelen (zoals opblaasbare stoelen, opblaasbare loungestoelen, enzovoort) die doorgaans worden ontworpen om naar verschillende plaatsen te worden meegenomen (bijvoorbeeld kampeerterreinen, het strand, enzovoort) en die daar tijdelijk worden gebruikt, zijn daarom geen meubelen in de zin van hoofdstuk 94, maar, afhankelijk van het materiaal waaruit zij zijn vervaardigd, kampeerartikelen van post 6306 of artikelen van de hoofdstukken 39 of 40.

Gezien de objectieve kenmerken ervan zijn deze opblaasbare artikelen gemakkelijk te vervoeren, omdat ze licht zijn en gemakkelijk en snel opgezet en ingepakt kunnen worden.

Voorbeelden van enkele van deze opblaasbare artikelen:







Niet-officiële geconsolideerde versie augustus 2026

9401 **Stoelen, banken en andere zitmeubelen (andere dan die bedoeld bij post 9402), ook indien zij tot bed kunnen worden omgevormd, alsmede delen daarvan**

Tot deze post behoren stellen bestaande uit een tafel en zitmeubelen, indien de tafel voor andere doeleinden is ontworpen dan om aan te eten, gezeten op de zitmeubelen (stoelen, krukjes, ligstoelen, leunstoelen, sofa's enz.). Over het algemeen zijn deze tafels te klein om aan te eten en zijn ze, bijvoorbeeld qua grootte, ondergeschikt aan de zitmeubelen. Bijgevolg verlenen de zitmeubelen het stel zijn wezenlijke karakter in de zin van algemene regel 3 b). (Zie ook de GN-toelichtingen op post 9403).

Voorbeelden van stellen die onder post 9401 zijn ingedeeld:







Voor de toepassing van deze post is elke verwijzing naar bamboe alleen van toepassing op plantaardige stoffen van post 1401. Anderzijds is voor de toepassing van deze post elke verwijzing naar hout of houten eveneens van toepassing op platen van bamboe bedoeld bij post 4412. (Zie ook aantekening 1 b) en aantekening 6 op hoofdstuk 44).

9401 10 00 **zitmeubelen van de soort gebruikt in luchtvaartuigen**

Deze zitmeubelen zijn doorgaans vervaardigd uit licht en sterk materiaal (bijvoorbeeld duuraluminium).

In de meeste gevallen onderscheiden zij zich van de zitmeubelen die voor andere vervoermiddelen zijn bestemd door verschillen in de constructie (regelbare stand, speciale wijze van bevestiging aan de bodem of de wand, veiligheidsgordels of voorzieningen voor de bevestiging daarvan, enz.).

Schietstoelen voor vliegtuigen worden niet aangemerkt als zitmeubelen in de zin van post 9401, doch worden als delen van vliegtoestellen ingedeeld onder post 8803.

9401 90 10 **van zitmeubelen van de soort gebruikt in luchtvaartuigen**

Deze onderverdeling omvat geen hydraulische inrichtingen voor het instellen en vastzetten van de stoelen van vliegtuigbemanningen (onderverdeling 8412 21 20 of 8412 21 80).

9403 Andere meubelen en delen daarvan

Tafels die van verschillende materialen zijn gemaakt, worden ingedeeld overeenkomstig het materiaal waarvan het onderstel (poten en frame) is gemaakt, tenzij, met toepassing van algemene regel 3, onder b), voor de interpretatie van de gecombineerde nomenclatuur, het materiaal waarvan het blad gemaakt is, de tafel zijnwezenlijke karakter geeft, bijvoorbeeld doordat dit een hogere waarde heeft dan het onderstel (dit is bijvoorbeeld het geval indien het blad van edelmetaal, glas, marmer of zeldzaam hout is gemaakt).

Tot deze post behoren stellen bestaande uit een tafel en zitmeubelen, indien de tafel is ontworpen om, gezeten op de zitmeubelen (stoelen, krukjes, ligstoelen, leunstoelen, sofa's enz.), aan te eten („eettafels"). Deze stellen zijn ingedeeld in de zin van algemene regel 3 c), omdat de tafel noch de zitmeubelen kunnen worden beschouwd als essentiëler voor het stel in de zin van algemene regel 3 b). (Zie ook het GS-indelingsadvies op onderverdeling 9403 60 en de GN-toelichtingen op post 9401).

Niet-officiële geconsolideerde versie augustus 2026

Voorbeelden van stellen die onder post 9403 zijn ingedeeld:



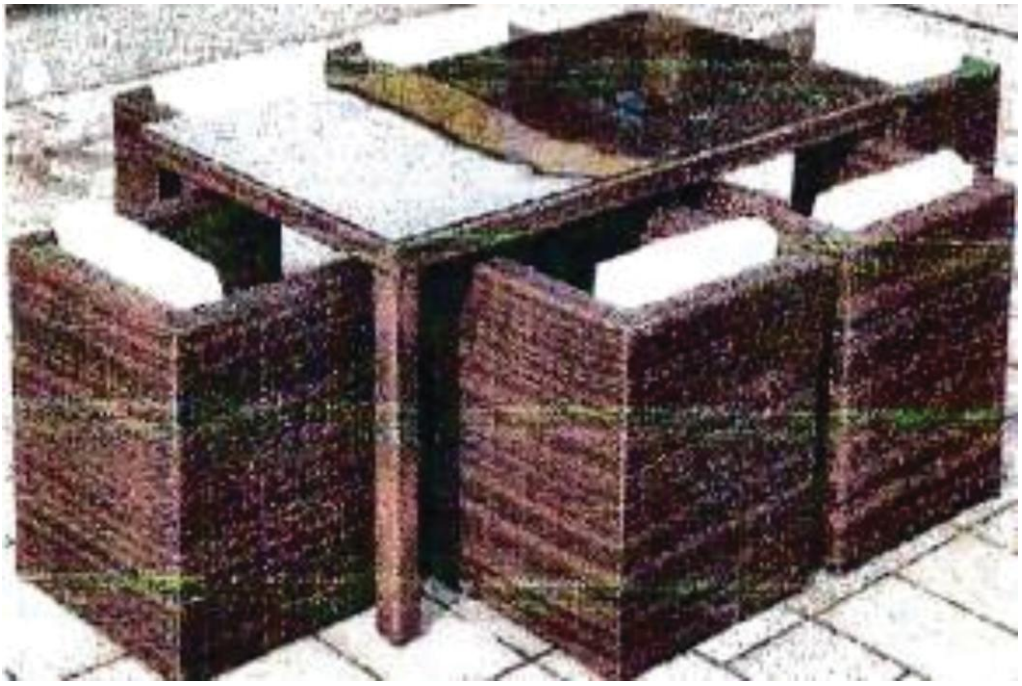

Niet-officiële geconsolideerde versie augustus 2026



Deze post omvat ook opbergboxen vervaardigd uit diverse materialen, bijvoorbeeld hout of karton, die bekleed kunnen zijn met bijvoorbeeld imitatieleer of textiel, ook indien inklapbaar, met een deksel. Zij zijn ontworpen om op de grond te worden geplaatst, om voorwerpen op te bergen en om op te zitten.

Voorbeelden:







Deze post omvat geen wasmanden en waszakken. Voor de toepassing van hoofdstuk 94 worden met „meubelen" allerlei „verplaatsbare" voorwerpen bedoeld die niet zijn begrepen onder andere posten van de nomenclatuur met een specifiekere omschrijving en die zijn gemaakt om op de grond te worden geplaatst en dienen ter inrichting, hoofdzakelijk voor nuttig gebruik, van woonruimten, hotels, theaters enz.

Wasmanden en waszakken worden ingedeeld naar het materiaal waaruit zij zijn vervaardigd. Wasmanden van ijzer of staal worden bijvoorbeeld ingedeeld onder post 7323 als andere huishoudelijke artikelen (waaronder wasmanden zijn begrepen, zie de GS-toelichtingen op post 7323, onder A), punt 3), en wasmanden van vlechtstoffen worden ingedeeld onder post 4602 (waaronder manden van alle soorten zijn begrepen, zie de GS-toelichtingen op post 4602, punt 1)).

Niet-officiële geconsolideerde versie augustus 2026

Voorbeelden van wasmanden en waszakken die worden ingedeeld naar het materiaal waaruit zij zijn vervaardigd:

		
van wilgentenen, aan de binnenkant bekleed met katoen, hoogte: 66 cm.	van textiel, bevestigd op een houten constructie, hoogte: 69 cm.	van roestvrij staal, geen bekleding, hoogte: 60 cm.
Post 4602.	Post 6307 (het wezenlijke karakter wordt verstrekt door de zak van textiel waar de was in zit, aangezien het artikel niet zou fungeren zonder de zak van textiel).	Post 7323."

De toelichting op post 9401 met betrekking tot de verwijzingen naar „bamboe" en „hout of houten", is van overeenkomstige toepassing.

Deze post omvat geen „informatiedisplays" zoals „straatborden" en „oprolbare banners".

Informatiedisplays zijn ontworpen om gemakkelijk te kunnen worden opgesteld, weggenomen (opgeklapt/opgevouwen) en vervoerd/verplaatst waar ze ook maar nodig zijn. Zij zijn ontworpen voor gebruik buitenshuis of binnenshuis of beide. Zij dienen voornamelijk om informatie te verstrekken en/of reclame te maken. Zij hebben bijgevolg niet het karakter van meubelen overeenkomstig de toelichting op het GS bij hoofdstuk 94, Algemeen, tweede paragraaf, A), om woningen, hotels, theaters, kantoren, scholen, ... of schepen, caravans enz. uit te rusten.

Zij moeten worden ingedeeld onder andere posten van de nomenclatuur waaronder zij meer specifiek vallen (bijvoorbeeld straatborden met schrijf- en tekenborden die overeenkomen met producten van post 9610) of overeenkomstig het materiaal waarvan zij zijn vervaardigd:

[11] Update mei 2022

a) onder een post die specifiek deze artikelen betreft (bijvoorbeeld worden borden van onedel metaal die overeenkomen met producten van post 8310 onder deze post ingedeeld), of

b) onder een post die verschillende artikelen van dit materiaal bestrijkt (bijvoorbeeld post 3926 of post 7616).

Voorbeeld van een straatbord dat onder post 9610 moet worden ingedeeld;

Niet-officiële geconsolideerde versie augustus 2026



Straatbord met een zwart oppervlak.

Voorbeeld van een straatbord dat onder post 8310 moet worden ingedeeld;

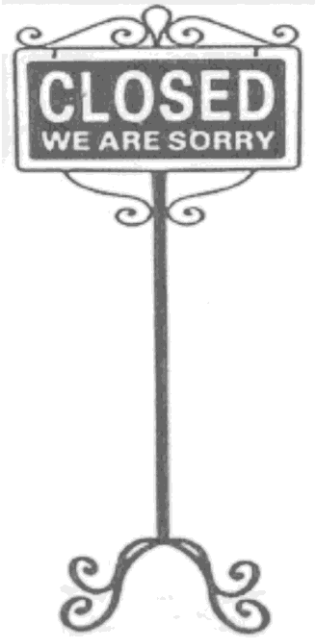

Straatbord dat geheel van onedel metaal is vervaardigd.

Niet-officiële geconsolideerde versie augustus 2026

Voorbeelden van „informatiedisplays", die moeten worden ingedeeld naargelang van het materiaal waarvan zij zijn vervaardigd, onder een post die betrekking heeft op verschillende artikelen van dat materiaal:

	
Een voet van harde kunststoffen, een bovenzijde bestaande uit een kader van aluminium waarin een paneel van kunststof is gevat dat aan beide zijden met een transparant pvc-folie is bedekt.	Een voet en een kader van aluminium met rubberen aanhechtpunten en transparante pvc-folie die een vel papier bedekken.
Post 7616 (het wezenlijke karakter wordt verleend door het kader van aluminium).	Post 7616 (het wezenlijke karakter wordt verleend door het kader van aluminium).
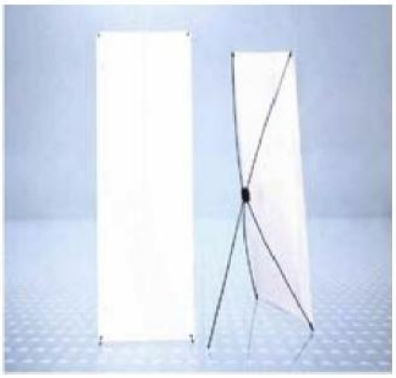	
Een centrale plaat van kunststof die bevestigd is aan vijf roeden (latten) van kunststof van bijna gelijke lengte, die alle in verschillende richtingen kunnen worden gekanteld. Vier daarvan hebben een haak van kunststof aan het uiteinde, en op de vijfde roede is een dop van kunststof gemonteerd.	Een kader in de vorm van een concaaf gebogen scherm, vervaardigd van buizen van aluminium en voeten van staal, dat op de grond wordt geplaatst (ongeveer 2 m hoog en 2 m breed). Het kader is ontworpen om er een stof van textiel aan te bevestigen. De stof van textiel is niet inbegrepen bij invoer. Het niet-gemonteerde product wordt vervoerd in een zak.
Post 3926 (het artikel is uitsluitend van kunststof vervaardigd).	Post 7616 (het wezenlijke karakter wordt verleend door het kader van aluminium).

Niet-officiële geconsolideerde versie augustus 2026

 	
Inklapbaar harmonicakader van onedel metaal (aluminium met hulpstukken van kunststof) dat op de grond wordt geplaatst (ongeveer 2 m hoog). Het is ontworpen om er een bedrukte stof (niet inbegrepen bij invoer) aan te bevestigen door middel van magneten. Het niet-gemonteerde product wordt vervoerd in een koffer op wielen.	Kader vervaardigd van aluminium dat op de grond wordt geplaatst (ongeveer 2 m hoog). Het kader is ontworpen om er een stof van textiel aan te bevestigen door middel van magneten. De stof van textiel in de afbeelding van het gemonteerde product is niet inbegrepen bij invoer. Het niet-gemonteerde product wordt vervoerd in een zak.
Post 7616 (het wezenlijke karakter wordt verleend door het kader van aluminium).	Post 7616 (het wezenlijke karakter wordt verleend door het kader van aluminium).

[11] Update mei 2022

Zie ook aantekening 2 a) op hoofdstuk 94 en de GS-toelichting op post 9403.
Tot deze post behoren diverse soorten planken (losse planken met steunen om aan de wand te worden bevestigd daaronder begrepen) die voornamelijk worden gebruikt in de badkamer, douche of vestibule. De wijze waarop de plank aan de muur is bevestigd (met schroeven, lijm, zuignappen), is niet doorslaggevend voor de indeling (zie afbeeldingen 1 en 2).
Zogenoemde “zeepbakjes” en “sponsbakjes”/”douchemandjes”, vervaardigd uit diverse materialen (metaal, kunststof, glas, keramiek, enz.), die voornamelijk in de badkamer of keuken worden gebruikt voor een stuk zeep, een spons of andere hygiënische artikelen, zijn van deze post uitgezonderd. Ze moeten worden ingedeeld naar het materiaal waaruit zij zijn vervaardigd (zie afbeeldingen 3 tot en met 9), zelfs als zij lijken op losse planken als vermeld in de GS-toelichting op 9403.
Een “sponsbakje”/”douchemandje” heeft doorgaans de vorm van een bakje/mandje dat van boven open is en openingen aan de onderkant en opzij heeft om water af te voeren.
De afmetingen van de artikelen op de afbeeldingen zijn als volgt weergegeven: *breedte (b) x diepte (d) x hoogte (h)*[9].
Voorbeelden van producten bedoeld bij post 9403:
Afbeelding 1
Afmetingen (b x d x h): 60 × 13,5 × 0,7 cm.

Niet-officiële geconsolideerde versie augustus 2026

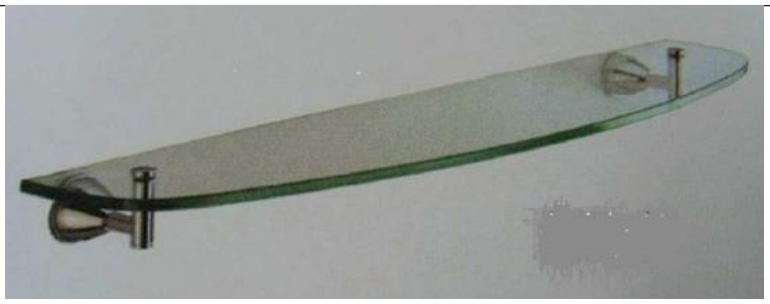

Afbeelding 2
Afmetingen (b x d x h): 26 x 10,5 x 29 cm

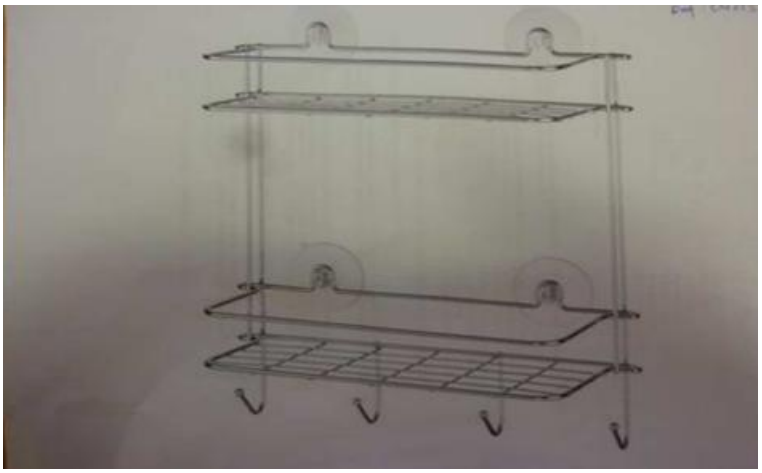

Voorbeelden van producten die worden ingedeeld naar het materiaal waaruit zij zijn vervaardigd:

Afbeelding 3
Afmetingen (b x d x h): 35 x 14 x 6,5 cm. Voorbeeld van een “sponsbakje”/“douchemandje”.



Afbeelding 4
Afmetingen (b x d x h): 28 x 14 x 6,5 cm. Voorbeeld van een “sponsbakje”/douchemandje”.



Afbeelding 5
Afmetingen (b x d x h): 26 x 14 x 21 cm. Voorbeeld van een “sponsbakje”/douchemandje”.



Afbeelding 6
Afmetingen (b x d x h): 23 x 23 x 6,5 cm. Voorbeeld van een “sponsbakje”/douchemandje”.



Afbeelding 7
Afmetingen (b x d x h): 25 x 13 x 18 cm. Voorbeeld van een “sponsbakje”/douchemandje”.

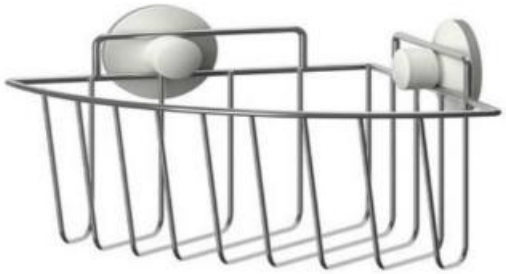

Afbeelding 8
Afmetingen (b x d x h): 15 x 9 x 2 cm. Voorbeeld van een “zeepbakje”.



Niet-officiële geconsolideerde versie augustus 2026

Afbeelding 9
Afmetingen van het platte deel (b x d x h): 13 x 7 x 1,5 cm. Voorbeeld van een “zeepbakje”.



[9] Update september 2021

9404 **Springbakken, spiraalmatrassen en dergelijke in een lijst of in een raam gevatte matrassen; artikelen voor bedden en dergelijke (bijvoorbeeld matrassen, dekbedden, gewatteerde dekens, kussens, poefs, peluws), met binnenvering of opgevuld met ongeacht welk materiaal, dan wel van rubber of van kunststof, met celstructuur, ook indien overtrokken**

Deze post omvat geen artikelen in de vorm van manden of overdekte manden voor dieren of soortgelijke artikelen bestemd om dieren erin of erop te laten rusten, ongeacht of deze artikelen zijn voorzien van een verwijderbaar kussen/matras, een gewatteerde bodem enz. (post 6307 of 4602 enz, afhankelijk van de materialen waaruit het artikel is vervaardigd), omdat deze artikelen niet van dezelfde soort zijn als artikelen voor bedden en dergelijke.

Zie ook de GN-toelichtingen op de onderverdelingen 6307 90 10, 6307 90 91 en 6307 90 98.

[10] update januari 2022

9404 10 00 **springbakken, spiraalmatrassen en dergelijke in een lijst of in een raam gevatte matrassen**

Zie letter A van de GS-toelichting op post 9404.

9404 90 10 en 9404 90 90 **andere**

Tot deze onderverdelingen behoren bijvoorbeeld de onder letter B, punt 2, van de GS-toelichting op post 9404 bedoelde artikelen.

Voorts behoren tot deze onderverdelingen elektrisch verwarmde kussens, opgevuld met kunststof of rubber met celstructuur, watten, vilt of flanel.

Niet-officiële geconsolideerde versie augustus 2026

9405 **Verlichtingstoestellen (zoeklichten en schijnwerpers daaronder begrepen) en delen daarvan, elders genoemd noch elders onder begrepen; lichtreclames, verlichte aanwijzingsborden en dergelijke artikelen, voorzien van een vast aangebrachte lichtbron, alsmede elders genoemde noch elders onder begrepen delen daarvan**

Deze post omvat geen verlichte artikelen die zijn vervaardigd van verschillende materialen (bv. glas, metaal, kunststof) die uitsluitend voor decoratieve doeleinden binnenshuis of buitenshuis zijn ontworpen. Zij zijn uitgerust met lichten (bijvoorbeeld ledguirlandes, ledstrips) die bedoeld zijn om het decoratieve karakter ervan te versterken.

Deze artikelen zijn niet in de eerste plaats ontworpen om bijvoorbeeld een kamer te verlichten (aangezien de lichten bedoeld zijn om het decoratieve voorwerp te accentueren en de lichtopbrengst te laag is om als functionele verlichting te dienen), noch zijn zij gespecialiseerde lampen (zie ook de GS-toelichtingen op post 9405, deel I, punten 1 en 3).

Dergelijke artikelen moeten worden ingedeeld naar het materiaal waaruit de decoratieve component is vervaardigd, aangezien uit het ontwerp en de algemene kenmerken ervan blijkt dat zij voor versiering zijn bestemd. Voor dergelijke artikelen is de aanwezigheid van zonnepanelen niet relevant voor de indeling onder post 9405 (zie figuur 7).

Voorbeelden van producten, die worden ingedeeld naargelang van de stof waarvan zij zijn vervaardigd:

Update oktober 2026

Figuur 1



Figuur 2



Figuur 3



Figuur 4



Figuur 5



Figuur 6



Figuur 7



Figuur 8



9405 31 00
9405 39 00

elektrische guirlandes van de soort gebruikt voor kerstboomverlichting

Deze onderverdelingen omvatten elektrische guirlandes/lichtsnoeren van de soort gebruikt voor kerstboomverlichting.

Gezien de objectieve kenmerken van deze artikelen, zoals de lengte van het snoer, het type verlichting, de afstand tussen de lampen, de vorm van de "lampen" (standaard of verband houdend met het kerstseizoen), gebruiksgemak wat betreft het plaatsen op de kerstboom, zijn deze voornamelijk/hoofdzakelijk bestemd om een kerstboom te versieren door middel van verlichting.

"Lampen" die verband houden met kerst kunnen de vorm hebben van sneeuwvlokken, sterren, ijspegels of andere beelden van het winterseizoen; een verband op basis van lange tradities is niet vereist.

Voorbeelden van producten die moeten worden ingedeeld onder de onderverdelingen 9405 31 00 en 9405 39 00 als "elektrische guirlandes van de soort gebruikt voor kerstboomverlichting":

	
Een lichtnet bestaande uit donkergroene elektrische kabels voorzien van 160 heldere minilampjes (1,5 V/0,5 W), die zodanig zijn samengevoegd dat zij een net van 320 × 150 cm vormen. Door de grootte van het net kan het gemakkelijk over een kerstboom worden gehangen. De kleur van de kabels en de afzonderlijke mazen van 19 × 19 cm, waardoor het net over de uiteinden van de takken kan worden getrokken, zorgen ervoor dat, wanneer de lampjes worden aangestoken, de draden en de lampjes verborgen worden terwijl het licht naar buiten schijnt, waardoor een eenvormig decoratief effect wordt verkregen.	Een lichtsnoer met een lengte van 55 m bestaande uit een elektrische kabel voorzien van 240 minilampjes (2,5 V/0,25 W). De afstand tussen de lampjes is 21 cm. Het lichtsnoer is bedoeld voor gebruik zowel buiten- als binnenshuis.

Niet-officiële geconsolideerde versie augustus 2026

Tot deze onderverdelingen behoren geen elektrische guirlandes die niet zijn ontworpen om hoofdzakelijk te worden gebruikt voor een kerstboom en die bestemd zijn om gedurende het hele jaar voor verschillende decoratieve doeleinden te worden gebruikt, bijvoorbeeld voor het versieren van huizen, balkons, locaties van trouwfeesten, tuinen, of voor het versieren van kleinere voorwerpen zoals een krans, een bloempot of een tafel.

Elektrische guirlandes met lampen die zijn ontworpen als bijvoorbeeld pompoenen of harten vallen evenmin onder deze onderverdeling, omdat de lampen geen verband houden met kerstmis.

Voorbeelden van producten die moeten worden ingedeeld onder onderverdeling 9405 4x als “andere elektrische lichtarmaturen en verlichtingstoestellen”:[12]

 	
Ledlichtgordijnen in de vorm van een slinger (verschillende lengten mogelijk), vervaardigd van twee geïsoleerde elektrische kabels, met strengen van verschillende lengten (30-70 cm lang) die naar beneden hangen met ongeveer 15 cm ertussen. De strengen zijn voorzien van in totaal ongeveer 200 ledlichtbronnen. De slinger beschikt over een aansluitkabel en een transformator.	Microledlichtsnoer, met een totale lengte van 240 cm, bestaande uit een metaaldraad en 40 lichtbronnen met een tussenafstand van 5 cm, op batterijen.



Microledlichtsnoer, met een totale lengte van 860 cm (waarvan 500 cm aansluitkabel), bestaande uit een metaaldraad en 360 lichtbronnen met een tussenafstand van 1 cm. Het lichtsnoer beschikt over een transformator.”

[12] Update september 2022

Niet-officiële geconsolideerde versie augustus 2026

9405 40 10 **zoeklichten en schijnwerpers**

Zie punt I, de derde en vierde alinea', van de GS-toelichting op post 9405.

9405 50 00 **niet-elektrische verlichtingstoestellen**

Zie ook deel I, punten 5 en 6, van de GS-toelichtingen op post 9405.

Deze onderverdeling omvat lantaarns, ongeacht het materiaal (met uitzondering van de materialen bedoeld bij aantekening 1 op hoofdstuk 71), ongeacht of zij over een houder of een specifieke voorziening voor het bevatten van een kaars of een waxinelichtje beschikken of niet. Zij zijn gewoonlijk voorzien van openingen bovenaan voor ventilatie en een “opening” waardoor een kaars kan worden geplaatst.

Deze onderverdeling omvat ook kandelabers (zie figuren 1 en 2), kandelaars (zie figuren 3 en 4) en wandkandelaars (zie figuur 5), met inbegrip van kandelabers, kandelaars en wandkandelaars voor waxinelichtjes of voor beide (kaarsen en waxinelichtjes).

Andere houders met verschillende vormen, vervaardigd van verschillende materialen (glas, keramiek, hout, kunststof, enz.), zoals zogenoemde “waxinelichtjeshouders” of andere houders voor het houden van kaarsen van alle soorten (dinerkaarsen/ stokkaarsen, pijlerkaarsen, enz.), of voor het houden van beide (een kaars of een waxinelichtje) vallen alleen onder deze onderverdeling indien zij voorzien zijn van een houder of een specifieke voorziening voor het houden van een kaars en/of waxinelichtje in een vaste stand (bijvoorbeeld een punt waarop de kaars moet worden geplaatst, of een speciale klem om te voorkomen dat de kaars verschuift of valt).

Soortgelijke houders zonder een dergelijke houder of specifieke voorziening om een kaars, een waxinelichtje of beide in een vaste stand te houden, vallen echter niet onder deze onderverdeling en moeten worden ingedeeld naar het materiaal waaruit zij zijn vervaardigd (zie de figuren 6 tot en met 16). Het feit dat een kaars of een waxinelichtje kan worden vastgezet in een uitsparing van de houder is niet voldoende voor indeling in deze onderverdeling (zie ook Verordening (EG) nr. 141/2002 van de Commissie (3) en Uitvoeringsverordening (EU) nr. 774/2011 van de Commissie (4))

Voorbeelden van producten van onderverdeling 9405 50 00:

Figuur 1



Figuur 2



(1) Verordening (EEG) nr. 2658/87 van de Raad van 23 juli 1987 met betrekking tot de tarief- en statistieknomenclatuur en het gemeenschappelijk douanetarief (PB L 256 van 7.9.1987, blz. 1, ELI: http://data.europa.eu/eli/reg/1987/2658/oj).
(2) PB C 119 van 29.3.2019, blz. 1.
(3) Verordening (EG) nr. 141/2002 van de Commissie van 25 januari 2002 tot indeling van bepaalde goederen in de gecombineerde nomenclatuur (PB L 24 van 26.1.2002, blz. 11, ELI: http://data.europa.eu/eli/reg/2002/141/oj).

Niet-officiële geconsolideerde versie augustus 2026

(4) Uitvoeringsverordening (EU) nr. 774/2011 van de Commissie van 2 augustus 2011 tot indeling van bepaalde goederen in de gecombineerde nomenclatuur (PB L 201 van 4.8.2011, blz. 6, ELI: http://data.europa.eu/eli/reg_impl/2011/774/oj).

Niet-officiële geconsolideerde versie augustus 2026

Figuur 3



Figuur 4



Niet-officiële geconsolideerde versie augustus 2026

Figuur 5



Voorbeelden van producten, die worden ingedeeld naargelang van de stof waarvan zij zijn vervaardigd;

Figuur 6



Figuur 7



Niet-officiële geconsolideerde versie augustus 2026

Figuur 8



Figuur 9



Figuur 10



Niet-officiële geconsolideerde versie augustus 2026

Figuur 11



Figuur 12



Figuur 13



Niet-officiële geconsolideerde versie augustus 2026

Figuur 14



Figuur 15



Figuur 16

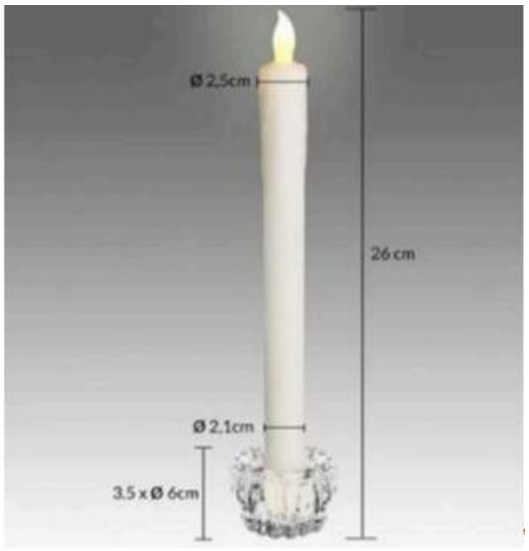

Update maart 2025

Niet-officiële geconsolideerde versie augustus 2026

9406 **Geprefabriceerde bouwwerken**

Tot deze post behoren zogenoemde „plastic tunnels”, bestaande uit constructieve elementen (doorgaans buizen van staal of aluminium), muren en een dak (doorgaans van kunststof of glas), die worden gebruikt in de tuinbouw, zodat de planten onder een afdekking kunnen groeien. Zij zijn ontworpen voor langdurig gebruik in de buitenlucht, hebben een stabiele constructie en zijn weerbestendig. Zij moeten zodanig groot zijn dat zij door een persoon kunnen worden betreden. Zij kunnen ook zo zijn ontworpen dat ze met aanvullende voorzieningen kunnen worden uitgerust, zoals verwarming of airconditioning.

„Plastic tunnels” die in de tuinbouw worden gebruikt en die niet het kenmerk van een geprefabriceerd bouwwerk hebben (bijvoorbeeld omdat zij een instabiele constructie hebben, voor kortdurig gebruik zijn ontworpen, snel gedemonteerd en verplaatst kunnen worden) moeten echter worden ingedeeld naar het materiaal van de constructieve elementen waaruit zij zijn vervaardigd (doorgaans buizen van staal of aluminium) waaraan het artikel zijn wezenlijke karakter in de zin van algemene regel 3 b) ontleent.

Voorbeelden van producten die onder post 9406 zijn ingedeeld:



Afbeelding 1



Afbeelding 2

Niet-officiële geconsolideerde versie augustus 2026

Voorbeelden van producten die moeten worden ingedeeld naar het materiaal van de constructieve elementen waaruit zij zijn vervaardigd (buizen):



Afbeelding 3



Afbeelding 4



Afbeelding 5

9406 90 10 **mobiele bungalows**

Mobiele bungalows hebben onder andere de volgende kenmerken:

— de buitenkant kan uit diverse materialen bestaan (hout, kunststof, aluminium enz.);

— in het algemeen hebben zij een lengte van 7 tot 11 m, een breedte van 3 tot 4 m, een hoogte van 3 tot 4 m en een gewicht van 1 tot 4,5 ton;

— ze kunnen hellende dakvlakken hebben;

— ze zijn volledig voor bewoning ingericht;

— ze hebben in het midden een enkele of een dubbele as met kleine wielen en zijn voorzien van een trekhaak, waardoor het mogelijk is ze op hun standplaats over korte afstanden te verplaatsen;

— voor verplaatsingen over de openbare weg worden mobiele bungalows op een aanhangwagen of vrachtwagen geladen, omdat ze niet zijn uitgerust met elektrische signaalinrichtingen of met een rem en kunnen dus niet worden toegelaten voor het wegverkeer.

Niet-officiële geconsolideerde versie augustus 2026

HOOFDSTUK 95

SPEELGOED, SPELLEN, ARTIKELEN VOOR ONTSPANNING EN SPORTARTIKELEN; DELEN EN TOEBEHOREN DAARVAN

Aantekening 4

Combinaties die op grond van deze aantekening moeten worden ingedeeld onder post 9503 bestaan uit een of meer artikelen van post 9503 in combinatie met een of meer artikelen van andere posten die samen zijn opgemaakt voor de verkoop in het klein en de combinaties hebben het wezenlijke karakter van speelgoed.

Dergelijke combinaties ontlenen het wezenlijke karakter van speelgoed niet alleen aan de verpakking maar ook aan het belang, de waarde en het gebruik van hun componenten.

De indeling van dergelijke combinaties in de desbetreffende onderverdeling wordt bepaald door de artikelen van post 9503 die deel uitmaken van de combinatie; de andere componenten worden buiten beschouwing gelaten.

Bijvoorbeeld:

— een pop van kunststof gevuld met snoepgoed wordt ingedeeld onder onderverdeling 9503 00 21,

— een clownsfiguur, een circustent, speelgoeddieren en een sleutelring moet worden ingedeeld onder onderverdeling 9503 00 70 als een speelgoedassortiment bestaande uit een figuurtje, een tent en speelgoeddieren.

9503 00

Driewielers, autopeds, pedaalauto's en dergelijk speelgoed op wielen; poppenwagens; poppen; ander speelgoed; modellen op schaal en dergelijke modellen voor ontspanning, ook indien bewegend; puzzels van alle soorten

Om onderscheid te maken tussen speelgoed waarmee mensen worden nagebootst en speelgoed waarmee dieren of niet-menselijke wezens worden nagebootst, wordt geen rekening gehouden met:

— de kleur ervan (het speelgoed krijgt door een paarse of groene huidskleur bijvoorbeeld niet het kenmerk van een niet-menselijk wezen), en

— de achtergrond van de figuren die zij nabootsen of de vaardigheden en capaciteiten van deze figuren (bijvoorbeeld hun geboorteplaats of hun vermogen om te vliegen).

Indien een stuk speelgoed een masker draagt (ook indien bijvoorbeeld met oren van dieren), waarbij grote of herkenbare delen van het menselijk gezicht zichtbaar of identificeerbaar zijn, of als het masker kan worden verwijderd en menselijke trekken worden onthuld, moet het worden gezien als een stuk speelgoed dat een menselijk wezen nabootst.

Tot deze post behoren:

1. opblaasbare artikelen, in verschillende vormen en maten, bestemd om te spelen in het water, zoals zwembandjes, opblaasbare dierfiguren, enz., al dan niet beschilderd en al dan niet ontworpen om in of op te zitten;

2. opblaasbare boten voor kinderen om te spelen;

3. hefschroefvliegtuigen met meerdere rotors (zogenoemde „drones") van verschillende grootten. Ze kunnen worden onderscheiden van de artikelen bedoeld bij post 8802 aan de hand van bijvoorbeeld hun lage gewicht, de beperkte vlieghoogte, -afstand of -tijd, hun maximumsnelheid, het feit dat ze niet zelfstandig kunnen vliegen of het feit dat ze geen lading/vracht kunnen dragen.

   Ze worden op eenvoudige wijze op afstand bestuurd en zijn niet uitgerust met geavanceerde elektronische apparatuur (bijvoorbeeld Global Positioning Systems, toepassingen voor nachtvluchten/nachtzicht).

Van deze post zijn uitgezonderd:

a) opblaasbare armbandjes, halsbanden, gordels of soortgelijke artikelen die niet bedoeld zijn voor veiligheids of reddingsdoeleinden maar wel om iemand drijvende te houden, bijvoorbeeld tijdens het leren zwemmen (post 9506);

b) opblaasbare matrassen (aard en samenstelling);

c) voorwerpen die naar hun aard uitsluitend bestemd zijn voor dieren (met kattekruid gevulde muizen van textiel, „kauwschoenen" van buffelhuid, botten van kunststof, enz.).

   Zie voorts de aantekening 5 op dit hoofdstuk.

d) combinaties, bestaande uit een sleutelring en een speeltje, die zodanig aan elkaar zijn bevestigd dat de eraan hangende sleutels gemakkelijk kunnen worden gehanteerd (bijvoorbeeld met een ketting of draaibare musketon- of karabijnhaken) en die door hun omvang, aard en ontwerp voornamelijk bedoeld zijn om sleutels aan te hangen en die normaal in een zak of handtas worden meegedragen (in het algemeen indeling volgens de stof waarvan de sleutelring is vervaardigd).

Niet-officiële geconsolideerde versie augustus 2026

9503 00 10 **Driewielers, autopeds, pedaalauto's en dergelijk speelgoed op wielen; poppenwagens**

Deze onderverdeling omvat eveneens speelgoed op wielen aangedreven door een motor met vonkontsteking, waarop door kinderen wordt gereden, zogenaamde quads, op voorwaarde dat de volgende beperkingen niet worden overschreden:

— een maximumsnelheid van niet meer dan 20 km/uur;

— een eigen gewicht van niet meer dan 50 kg;

— een cilinderinhoud van niet meer dan 49 cm^3;

— niet meer dan één versnelling;

— een remsysteem op alleen de achterwielen.

In tegenstelling tot het grootste deel van het speelgoed op wielen dat wordt ingedeeld onder deze onderverdeling, is een quad ontworpen om ermee in het veld over ongeëffende paden te rijden.

Indien aan een van de vorenstaande criteria niet wordt voldaan, moet een quad worden ingedeeld onder post 8703.

Deze onderverdeling omvat eveneens scooters met hulpmotor, op voorwaarde dat de volgende beperkingen niet worden overschreden:

— een maximumsnelheid van niet meer dan 20 km/uur;

— een eigen gewicht van niet meer dan 12 kg;

— niet meer dan één versnelling;

— met slechts één handrem of een voetrem op het achterwiel.

Indien aan een van de bovenstaande criteria niet wordt voldaan, moeten scooters met hulpmotor worden ingedeeld onder post 8711.

9503 00 21 **poppen**

Zie letter C van de eerste twee alinea's van de GS-toelichting op post 9503.

Zie ook de toelichting op de onderverdelingen 9503 00 81 t/m 9503 00 99.

Deze onderverdeling omvat, met toepassing van algemene regel 2, onder a), voor de interpretatie van de gecombineerde nomenclatuur, nabootsingen van de mens in gedemonteerde of in niet-gemonteerde staat.

Deze onderverdeling omvat eveneens poppen bestemd voor decoratieve doeleinden die zijn gemaakt van textiel en een mens voorstellen (met een aantal zichtbare gezichtskenmerken, en zowel handen/armen als voeten/benen).

Voorbeelden van dergelijke artikelen zijn zogenoemde “kabouters van textiel”, zijnde kegelvormige artikelen met een punthoed, nabootsing van haar en/of een baard en een neus.

Voorbeelden:



Deze onderverdeling omvat echter geen dergelijke decoratieve artikelen die geen mens voorstellen (ofwel omdat de bovengenoemde menselijke kenmerken ontbreken, ofwel omdat ze dierlijke kenmerken hebben, bijvoorbeeld konijnenoren (post 6307 of 9505)).

Niet-officiële geconsolideerde versie augustus 2026

Voorbeelden van artikelen die moeten worden ingedeeld onder post 6307:



Zie voor voorbeelden van feestartikelen, carnavalsartikelen en andere ontspanningsartikelen die onder post 9505 moeten worden ingedeeld, de GN-toelichting op post 9505.

Update augustus 2026

9503 00 29 **delen en toebehoren**

Zie letter C van de derde alinea van de GS-toelichting op post 9503.

9503 00 35 en 9503 00 39 **andere bouwdozen en ander constructiespeelgoed**

Deze onderverdelingen omvatten, met uitzondering van zelfbouwmodellen op schaal, andere bouwdozen en ander constructiespeelgoed die het karakter van speelgoed hebben. Deze goederen hebben de volgende kenmerken:

— zij bestaan uit verschillende individuele componenten die tezamen worden aangeboden in een verpakking;

—de individuele elementen zijn afgestemd op elkaar en zijn ieder op zich niet geschikt om mee te spelen. Een zelfbouwinstructie kan zijn bijgevoegd bij deze bouwdozen;

— het uitgangspunt is dat de bouw/montage zelf het belangrijkste doel van het speelgoed is.

Tot deze onderverdelingen behoren niet goederen die worden aangeboden in niet-gemonteerde staat (algemene regel voor de interpretatie van de gecombineerde nomenclatuur 2, punt a)), bijvoorbeeld voor verpakkingsdoeleinden, die pas na montage als speelgoed kunnen dienen.

Update december 2024

Vervolg op pagina 442

Deze onderverdelingen omvatten ook bouwblokken.
Gelet op hun objectieve kenmerken zijn de blokken bedoeld om een constructie te bouwen. Zij kunnen bijvoorbeeld voorzien zijn van pennen en gaten om ze samen te houden dan wel louter platte vlakken hebben die op elkaar worden geplaatst.

Voorbeelden van bouwblokken:





Voorbeeld van blokken met een rand die in de uitsparing van een ander blok past om een constructie (toren) te bouwen:



Zie ook de GS-toelichting op post 9503, letter D, punt iii).
Zie ook de GN-toelichtingen op onderverdelingen 9503 00 61 en 9503 00 69 en op onderverdelingen 9503 00 95 en 9503 00 99.[3]

[3] Update januari 2020

Niet-officiële geconsolideerde versie augustus 2026

9503 0041

opgevuld

Opgevuld speelgoed van deze onderverdeling heeft gewoonlijk een buitenkant van zacht materiaal en is doorgaans gevuld met flexibel/zacht materiaal, waardoor het prettig is om vast te houden. Muziekmodules, batterijbehuizingen of geraamten worden niet als opvulmateriaal beschouwd. Opgevuld speelgoed hoeft niet volledig te zijn opgevuld, zolang de opgevulde delen het speelgoed het wezenlijke karakter van opgevuld speelgoed verlenen.

Zie Uitvoeringsverordening (EU) 2015/352 van de Commissie* en Verordening (EG) nr. 2184/97 van de Commissie** voor speelgoed dat moet worden ingedeeld onder onderverdeling 9503 00 41 .

Andere voorbeelden van speelgoed dat moet worden ingedeeld onder onderverdeling 9503 00 41 als opgevuld speelgoed, zijnde nabootsingen van dieren of van niet-menselijke wezens:



Een beer vervaardigd uit zachte stof van ongeveer 30 cm hoog, met een relatief grote opgevulde kop, opgevulde poten en een ingebouwde geluidsmodule in het lijfje. Het lijfje heeft niet alleen een geluidsmodule, maar is ook enigszins opgevuld.



Een kleine zingende teddybeer met interactieve kenmerken, van ongeveer 19 cm hoog.
Het lijfje is gemaakt van kunststof en bevat een door batterijen aangedreven geluidsmodule en drie oplichtende drukknoppen.
De teddybeer heeft een opgevulde kop en vier opgevulde poten. De opgevulde delen samen vormen het grootste deel van het inwendige opvulmateriaal**.**



Een opgevuld hoofd van een paard, bevestigd aan een houten stok (60 tot 100 cm lang) met onderaan de stok twee wielen.
Voorbeelden van speelgoed dat moet worden ingedeeld onder onderverdeling 9503 00 49 als ander speelgoed, zijnde nabootsingen van dieren of van niet-menselijke wezens:

Niet-officiële geconsolideerde versie augustus 2026



Een hond van ongeveer 25 cm hoog, bedekt met zacht pluche van breiwerk. Het lijfje en geraamte van kunststof zijn voorzien van een motor op batterijen en een geluidsmodule. De vier poten zijn aan de binnenkant gevoerd en de kop is opgevuld.



Een lama van ongeveer 17 cm hoog, bedekt met zacht pluche. Het lijfje, de kop en het geraamte zijn van kunststof. Er zit een laagje vulling tussen de kunststof kop en het zachte pluche waarmee de kop is bedekt, maar het lijfje bevat geen opgevuld materiaal. Het speelgoed is voorzien van een geluidsmodule en een motor op batterijen waardoor de poten en de staart kunnen bewegen.





Een kitten van ongeveer 15 cm hoog, bedekt met zacht pluche van breiwerk. Het lijfje en geraamte van kunststof zijn voorzien van een motor op batterijen en een geluidsmodule. De vier poten zijn opgevuld.





Een reddingshond van ongeveer 30 cm hoog, bedekt met zacht pluche van breiwerk. Het lijfje en geraamte van kunststof zijn voorzien van een motor op batterijen en een geluidsmodule. De vier poten en een deel van de snuit zijn opgevuld."[10]

[10] Update januari 2022

Niet-officiële geconsolideerde versie augustus 2026

9503 00 41
en
9503 00 49

speelgoed, zijnde nabootsingen van dieren of van niet-menselijke wezens

Deze onderverdelingen omvatten, met toepassing van algemene regel 2, onder a), voor de interpretatie van de gecombineerde nomenclatuur, nabootsingen van dieren of van niet-menselijke wezens in gedemonteerde of in niet- gemonteerde staat.

9503 00 61
en
9503 00 69

Puzzels

Deze onderverdelingen omvatten puzzels bestaande uit blokken in de vorm van kubussen. Voorbeeld van kubussen die op elk van hun zes vlakken een deel van telkens een andere puzzel weergeven:



Zie ook het voorbeeld van een puzzel in de vorm van kubussen zoals ingedeeld in Verordening (EG) nr. 1056/2006 van de Commissie van 12 juli 2006. Zie ook de GN-toelichting op onderverdelingen 9503 00 95 en 9503 00 99.[3]

[3] Update januari 2020

9503 00 70

ander speelgoed, aangeboden in assortimenten of in stellen

„Assortimenten" van deze onderverdeling bestaan uit twee of meer verschillende soorten artikelen (hoofdzakelijk voor amusement), aangeboden in dezelfde verpakking voor de kleinhandel zonder herverpakking.

Artikelen van dezelfde onderverdeling, behalve diegene die vallen onder onderverdelingen 9503 00 95 of 9503 00 99 (aangezien daaronder diverse artikelen van verschillende soorten kunnen vallen), worden niet als verschillende soorten artikelen aangemerkt.

Een enkel artikel ("hoofdartikel") in combinatie met:

a) een of meer accessoires die bedoeld zijn om samen met het "hoofdartikel" te worden gebruikt, of

b) een of meer ondergeschikte/bijkomstige artikelen (zie ook mutatis mutandis de richtsnoeren voor de indeling in de gecombineerde nomenclatuur van goederen in stellen of assortimenten opgemaakt voor de verkoop in het klein, deel B (III)(3))

vormt geen "stel of assortiment" en de combinatie wordt ingedeeld onder de GN-code voor het "hoofdartikel".

Als "accessoires" in de zin van deze onderverdeling worden artikelen aangemerkt die zijn ontworpen om samen met het "hoofdartikel" te worden gebruikt, maar die niet gelijkwaardig zijn aan dat artikel wat betreft grootte, ontwerp of complexiteit (zij bevatten bijvoorbeeld geen beweegbare of scharnierende onderdelen of mechanische elementen). Doorgaans is er een duidelijk te onderscheiden wisselwerking tussen beide.

Voorbeelden van dergelijke accessoires zijn: kleding, schoenen, hoeden, tassen en toiletartikelen voor poppen (zie ook de GS-toelichting bij post 9503, C), poppen), namaakvoeding voor speelgoed (bijvoorbeeld een wortel of hooi van kunststof voor speelgoeddieren), borstels en zadels voor speelgoeddieren enz.[9]

Voorbeelden van "stellen of assortimenten" vallende onder GN-code 9503 00 70:

Niet-officiële geconsolideerde versie augustus 2026













Niet-officiële geconsolideerde versie augustus 2026



















Een voorbeeld van een “stel of assortiment” bestaande uit verschillende andersoortige “accessoires” vallende onder GN-code 9503 00 70:

Niet-officiële geconsolideerde versie augustus 2026



Voorbeelden van “hoofdartikelen” in combinatie met accessoires of een ondergeschikt/bijkomstig artikel die niet als “stellen of assortimenten” vallende onder GN-code 9503 00 70worden aangemerkt:











[9] Update september 2021

Niet-officiële geconsolideerde versie augustus 2026

Uit hoofde van aantekening 4 bij hoofdstuk 95 vallen onder deze onderverdeling assortimenten die bedoeld zijn voor het amusement van kinderen, bestaande uit artikelen van post 9503 in combinatie met één of meer artikelen die, indien afzonderlijk aangeboden, zouden worden ingedeeld onder andere posten, op voorwaarde dat de combinaties het wezenlijke karakter van speelgoed hebben. Voorbeelden zijn:

— assortimenten bestaande uit speelgoed in de vorm van spuitgietvormen en vormen voor boetseerpasta samen met andere artikelen zoals verftubes of -tabletten, boetseerpasta, potloden en krijtjes,

— creativiteitssets/-assortimenten, ontworpen voor kinderen om mozaïeken mee te maken. Deze bestaan uit voorbedrukte kartonnen vellen/kaarten en diverse zelfklevende ornamenten die op de kaarten kunnen worden bevestigd (bijvoorbeeld kleine gekleurde stukjes schuim en kleurrijke kunststof lovertjes). Zij kunnen ook andere kleine artikelen bevatten, zoals een standaard. Zij zijn bedoeld voor het amusement van kinderen en om hun waarneming van kleuren en vormen alsmede hun motorische vaardigheden te ontwikkelen.

Voorbeeld van producten:





[3]

[3] Update januari 2020

— opmaaksets voor kinderen bevattende artikelen van post 9503 in combinatie met preparaten van post 3304.

Opmaaksets voor kinderen met preparaten van post 3304 die geen artikelen van post 9503 bevatten, zijn evenwel uitgesloten (post 3304).

De „stellen” van deze onderverdeling bestaan uit twee of meer verschillende artikelen aangeboden in dezelfde verpakking voor de kleinhandel, zonder herverpakking, en zijn specifiek voor een bepaald soort amusement, werk, persoon of beroep, zoals educatief speelgoed.

Niet-officiële geconsolideerde versie augustus 2026

9503 00 75 en 9503 00 79

ander speelgoed en modellen, met motor

Voor de toepassing van deze onderverdelingen wordt onder „motor" verstaan alle motoren en aandrijfinrichtingen van de posten 8406 t/m 8408, 8410 t/m 8412 en 8501, bijvoorbeeld pneumatische krachtmachines en motoren, vliegwielen, veermotoren (veeraandrijvingen) en gewichtsmotoren.

9503 00 81 t/m 9503 00 99

ander

Deze onderverdelingen omvatten nabootsingen van de mens, bijvoorbeeld in de vorm van figuren uit films, sprookjes of stripboeken, indianen, astronauten of soldaten, zonder beweegbare delen en waarvan de kleding niet verwijderd kan worden, gemonteerd op een grondplat, voetstuk of dergelijke steun die de figuren in staat stelt om zonder verdere steun in hun positie te blijven.

Dergelijke figuurtjes maken vaak deel uit van een serie. Door hun geringe grootte, gering gewicht en solide afwerking worden ze echter gewoonlijk door kinderen als speelgoed gebruikt. Hun speelgoedfunctie overtreft hun waarde als voorwerp voor versiering.

Deze onderverdelingen omvatten, met toepassing van algemene regel 2, onder a), voor de interpretatie van de gecombineerde nomenclatuur, nabootsingen van de mens (tinnen soldaatjes en dergelijke) in gedemonteerde of in niet-gemonteerde staat.

9503 00 87

Draagbare interactieve elektronische educatieve toestellen, hoofdzakelijk bestemd voor kinderen

Deze onderverdeling omvat draagbare toestellen (met een gewicht van niet meer dan 10 kg) die doorgaans zo zijn ontworpen dat zij eruitzien als zogenoemde laptops, tablets, smartphones en soortgelijke artikelen. Gezien het ontwerp en het eenvoudige gebruik ervan, zijn zij met name bestemd om kinderen spelenderwijs te laten leren.

Met deze toestellen wordt via de interactie tussen het kind en het toestel het leren bevorderd. Het kind kan op basis van een of meer onderwerpen, thema's enz. een keuze maken tussen verschillende inputmogelijkheden. De toestellen kunnen op deze input reageren en op basis van voorgeprogrammeerde informatie feedback geven. Het kind kan zodoende zelf inschatten wat zijn niveau is en lering trekken uit de opgedane ervaringen.

9503 00 95 en 9503 00 99

Ander

Deze onderverdelingen omvatten blokken in de vorm van kubussen die verschillende afbeeldingen weergeven (bijvoorbeeld cijfers, letters, patronen, afbeeldingen van dieren). Zij zijn bedoeld voor het vermaak van kleine kinderen. In tegenstelling tot bouwblokken zijn zij niet bedoeld om er een constructie mee te bouwen. Voorbeeld van speelgoed bestaande uit meerdere kubussen die op elk van de vlakken een andere afbeelding weergeven:







De kubussen op de foto's worden niet ingedeeld als een puzzel omdat de kubussen hoofdzakelijk andere doeleinden dienen (tellen, vermaak enz.). Slechts een van de zes vlakken van elke kubus dient als een puzzel. Deze onderverdelingen omvatten niet:

A) Bouwblokken

Bouwblokken hebben als hoofddoel het bouwen van constructies.

Zie ook de GN-toelichting op onderverdelingen 9503 00 35 en 9503 00 39.

B) Puzzels

Zie ook de GN-toelichting op onderverdelingen 9503 00 61 en 9503 00 69. [3]

[3] Update januari 2020

9504

Consoles en machines voor videospellen, artikelen voor gezelschapsspellen, daaronder begrepen spellen met motor of met drijfwerk, biljarten, speciale tafels voor casinospellen en automatische bowlinginstallaties

Niet-officiële geconsolideerde versie augustus 2026

9504 40 00 **Speelkaarten**

Deze onderverdeling omvat klassieke speelkaarten waarvoor interactie tussen de kaarten zelf vereist is, zoals het verbinden, uitwisselen of gebruiken en combineren van de kaarten tot woorden, groepen symbolen of nummerrijen (bijvoorbeeld bridgekaarten, pokerspelkaarten, lexiconkaarten, tarotkaarten en fantasy-speelkaarten). Tot deze onderverdeling behoren ook memory-speelkaarten en soortgelijke speelkaarten, die gewoonlijk zodanig worden gespeeld dat dezelfde kleuren, waarden, symbolen of afbeeldingen met elkaar moeten worden verbonden.

Andere soorten kaartspelen, waarbij de kaarten kennisvragen, taken, quizzen, afbeeldingen of antwoorden op deze vragen bevatten (al dan niet in combinatie met andere speelhulpmiddelen, zoals een dobbelsteen of een zandloper) worden echter niet beschouwd als speelkaarten in de zin van deze onderverdeling. De spelers hoeven alleen een vraag te beantwoorden, een taak te vervullen of bijvoorbeeld te raden wie op de afbeelding op een kaart is weergegeven, en voor deze spelmethode is geen interactie tussen de kaarten vereist. Deze kaarten hebben de objectieve kenmerken van andere gezelschapsspelen en moeten daarom worden ingedeeld onder GN-code 9504 90 80 als andere spellen.[8]

[8] Update april 2021

9504 90 10 **elektrische autobanen, voor het houden van wedstrijden**

Tot deze onderverdeling behoren banen met ten minste twee sporen zodat ten minste twee auto's tegelijk in beweging kunnen worden gezet.

9505 **Feestartikelen, carnavalsartikelen en andere ontspanningsartikelen, benodigdheden voor het goochelen en fop- en schertsartikelen daaronder begrepen**

In aanvulling op de GS-toelichtingen op post 9505, onder A, moeten producten,om als feestartikelen te worden ingedeeld, een decoratieve waarde (qua ontwerp en versiering) hebben en uitsluitend ontworpen, vervaardigd en te herkennen zijn als feestartikelen. Deze producten worden gebruikt tijdens een specifieke dag of periode in het jaar.

Deze producten zijn op grond van constructie en ontwerp (opdrukken, versieringen, symbolen of opschriften) bedoeld voor gebruik voor een specifieke festiviteit.

Een „festiviteit" is een specifieke dag of een periode tijdens het jaar die door een gemeenschap wordt afgebakend met kenmerkende symbolen en bijbehorende gebruiken. Sommige daarvan stammen uit de oudheid, met de rituele viering van specifieke godsdienstige plechtigheden; andere worden in brede kring gevierd en vormen een belangrijk element van het nationale leven. Voorbeelden van dergelijke gebeurtenissen zijn Kerstmis, Pasen, Halloween, Valentijnsdag, verjaardagen en huwelijken.

De volgende producten worden ook als feestartikelen beschouwd:

— figuurtjes in feestkleding, die seizoensgebonden thema's voorstellen of seizoensgebonden activiteiten verrichten;

— decoratieve artikelen die geen mens voorstellen (poppen bestemd voor decoratieve doeleinden, zie de GN-toelichting op onderverdeling 9503 00 21) met symbolen in verband met festiviteiten of die kleding of accessoires dragen met de kleuren, het ontwerp en de vorm die geassocieerd worden met een specifieke festiviteit;



Update augustus 2026

— kunstpompoenen voor Halloween (met al dan niet glimlachende gezichten);

— artikelen die traditioneel bij het paasfeest worden gebruikt (bijvoorbeeld kunstpaaseieren, niet geschikt voor verpakkingsdoeleinden, gele paaskuikentjes en paashazen);

— papieren versieringen die bij een bepaalde festiviteit horen en rond taarten worden aangebracht;

— keramische artikelen met feestversiering die een decoratieve functie hebben.

Gebruiksartikelen zijn uitgezonderd, ook als zij ontworpen of versierd zijn met het oog op een specifieke festiviteit.

Deze post omvat niet:

a) speelgoed, met inbegrip van opgevulde speelgoeddieren en spellen;

b) permanente magneten met versiering (zogenaamde „koelkastmagneten”);

c) fotolijsten;

d) kunstpaaseieren die voor verpakkingsdoeleinden worden gebruikt;

e) engelenbeeldjes;

f) miniatuurversieringen (bijvoorbeeld in de vorm van een handtas of een klok) die als verpakking voor chocolade of suikergoed worden gebruikt;

g) houders en dozen (bijvoorbeeld in de vorm van een kerstboom of een kerstman);

h) kandelaars met feestversiering;

ij) keramische artikelen met feestversiering die een gebruiksartikel zijn;

k) tafelkleden, tafellopers en servetten voorzien feestversiering;

l) kleding en kostuums.

Deze post omvat ook doorzichtige ballons die zijn vervaardigd van kunststof en gecombineerd/versierd met op batterijen werkende ledguirlandes. Nadat de ballon met lucht is gevuld, wordt het uiteinde dichtgeknoopt. Aanvullende decoratieve elementen kunnen aan de binnenkant (bijvoorbeeld veren of confetti) of aan de buitenkant (bijvoorbeeld linten) worden toegevoegd. De ballons kunnen worden uitgerust met een handvat dat aan de onderkant van de ballon is bevestigd en dat dient om deze in de hand te houden, of met een koord dat aan een gewicht is bevestigd teneinde de ballons te gebruiken als interieurdecoratie. De ballons zijn vervaardigd van steviger materiaal dan gewone ballons en zijn derhalve geschikt voor herhaald gebruik. De ballons dienen als ontspanningsartikelen of als siervoorwerpen in een ruimte voor diverse gelegenheden, zoals huwelijken, verjaardagen, openbare of particuliere evenementen.

Gewone ballons met leds die gedurende korte tijd werken, bijvoorbeeld 24 uur, met een opschrift voor een bepaalde gelegenheid, bijvoorbeeld “Prettige kerstdagen”, blijven onder deze post ingedeeld. Gewone ballons met leds die gedurende korte tijd werken, maar niet van een opschrift zijn voorzien, zijn echter uitgesloten (indeling onder post 9503 als “ander speelgoed”).”.[5]

Voorbeeld van producten die onder deze post vallen:



[5] Update juli 2020

9505 90 00 **andere**

Deze onderverdeling omvat producten bestaande uit gloeistaafjes (glowsticks) van verschillende afmetingen en lengten, en een verscheidenheid aan verbindingsstukken, handgrepen of bevestigingen, waaruit wegwerpartikelen kunnen worden samengesteld. Zij zijn bedoeld voor plezier en vermaak bij feesten, concerten en andere feestelijke gelegenheden. Voorbeelden van dergelijke artikelen zijn imitatiearmbanden, oorringen, kettingen, brillen; gloeistaafjes op een handgreep of andere twee- of driedimensionale voorwerpen. De gloeistaafjes bestaan uit een buitenste buis van kunststof met een heldere, kleurloze (transparante) vloeistof en een glazen buis met een gekleurde vloeistof. Wanneer de kunststofbuis wordt gebogen, breekt de binnenste glazen buis en reageert de vloeistof van de glazen buis met de vloeistof in de kunststof buis. De chemische reactie die optreedt, veroorzaakt licht dat enkele uren aanhoudt (dit proces staat bekend als chemiluminescentie). Afzonderlijk aangeboden gloeistaafjes (zonder verbindingsstukken, bevestigingen enz.) zijn echter uitgesloten (post 3824).

Update juni 2025

Niet-officiële geconsolideerde versie augustus 2026

9506 **Artikelen en materieel voor lichaamsoefening, voor gymnastiek, voor atletiek, voor andere sporten (tafeltennis daaronder begrepen) of voor openluchtspelen, niet genoemd of niet begrepen onder andere posten van dit hoofdstuk; zwembaden en speelbadjes**

Deze post omvat geen weerstandsbanden, fitnessbanden of soortgelijke producten, bijvoorbeeld eenvoudige lusbanden ("loops"), zonder handgreep of een ander soortgelijk extra element waardoor ze als artikelen voor lichaamsoefening te onderscheiden zijn. Deze producten zijn gewoonlijk afzonderlijk verpakt of in pakken van twee of meer voor de verkoop in het klein. Ze zijn verkrijgbaar in verschillende kleuren en groottes en kunnen ook bedrukt zijn. Op basis van hun objectieve kenmerken zijn deze banden of andere soortgelijke producten niet te onderscheiden als artikelen voor lichaamsoefening. Daarom moeten zij worden ingedeeld naar het materiaal waaruit ze zijn vervaardigd, bijvoorbeeld onder post 4008als "strippen van rubber, andere dan met celstructuur" (zie ook aantekening 1 en aantekening 9 bij hoofdstuk 40), onder post 4016als "andere artikelen van niet- geharde gevulkaniseerde rubber" of onder post 6307als "andere geconfectioneerde artikelen van textiel[9].

Voorbeelden van banden, fitnessbanden of soortgelijke producten die moeten worden ingedeeld naar het materiaal waaruit ze zijn vervaardigd:



Band van rubber (post 4008)



Lusband van rubber (post 4016)



Lusband van textiel (post 6307)

[9] Update september 2021

Niet-officiële geconsolideerde versie augustus 2026

9506 11 10 **voor het langlaufen**

Ski's voor het langlaufen zijn uiterst licht en smaller dan ski's voor het alpineskiën.

9506 11 80 **andere ski's**

Tot deze onderverdeling behoren bijvoorbeeld ski's voor het schanssspringen die aanmerkelijk langer en breder dan ski's voor normaal gebruik, zijn. Het loopvlak is aan de zijkant niet versterkt en heeft verscheidene groeven.

9506 29 00 **andere**

Tot deze onderverdeling behoren opblaasbare armbandjes, halsbanden, gordels of soortgelijke artikelen die niet bedoeld zijn voor veiligheids of reddingsdoeleinden maar wel om iemand drijvende te houden tijdens het leren zwemmen.

Van deze post zijn uitgezonderd:

a) reddingsgordels en reddingsvesten (aard en samenstelling);

b) opblaasbare artikelen om mee te spelen (post 9503).

9506 31 00 **complete golfstokken**

Golfstokken bestaan uit een steel van staal, aluminium of koolstofvezels en hebben aan het ene uiteinde een handvat van leder of van rubber en aan het andere een kop van staal of van hout. De gebruikte koppen maken een verschillende hoek met de steel om meer of minder ver te kunnen slaan.

9506 32 00 **ballen**

Golfballen bestaan uit een kern van een speciale vloeistof omgeven door rubber. Hieromheen zit een gevulkaniseerde laag met halfronde putjes (om de bal tijdens de vlucht in de gewenste richting te houden). Competitieballen wegen ten hoogste 45,93 g en hebben een doorsnede van ten minste 42,67 mm.

9506 40 00 **artikelen en materieel voor tafeltennis**

Tafeltennisballen zijn rond en vervaardigd uit celluloid of dergelijke stoffen. Ze wegen 2,7 g bij een doorsnede van 40 mm en een omtrek van ongeveer 12,6 cm.

De afmetingen van een tafeltennisnet zijn 15,25 cm bij 183 cm.

9506 59 00 **andere**

Tot deze onderverdeling behoren badmintonrackets, die kleiner en lichter zijn dan tennisrackets. Het handvat is dunner en zeer flexibel.

Hiertoe behoren eveneens squashrackets.

9506 61 00 **tennisballen**

Tennisballen bestaan uit met rubber bekleed materiaal dat is overtrokken met wol. Zij hebben geen naden. De doorsnede ligt tussen 6,35 cm en 7,30 cm. Hun minimumgewicht is 56,00 g en hun maximumgewicht 59,40 g.

9506 62 00 **opblaasbare ballen**

Deze onderverdeling omvat ook opblaasbare gymnastiekballen bedoeld voor lichaamsoefening.

9506 69 10 **ballen voor cricket en polo**

Cricketballen bestaan uit een omhulsel van leder gevuld met samengeperst werk, zemelen en kurk. Hun omtrek ligt tussen de 20,50 cm en 22,90 cm en hun gewicht tussen de 133 g en 163 g.

Poloballen zijn van hout, bamboe of kunststof. De doorsnede ligt tussen 7,6 cm en 8,9 cm en zij wegen tussen 120 g en 135 g.

Niet-officiële geconsolideerde versie augustus 2026

9506 69 90 **andere**

Deze onderverdeling omvat „jongleerballen” in alle formaten, vormen en gewichten, zowel voor kinderen als voor volwassenen.

Deze onderverdeling bevat echter geen zogenoemde “antistressballen”, die de vorm hebben van een bal en op verschillende manieren versierd kunnen zijn. Zij zijn gewoonlijk van kunststof of rubber gemaakt en ontworpen om herhaaldelijk in de hand te worden samengeknepen bij wijze van antistressoefening. “Antistressballen” en soortgelijke “antistressartikelen” van verschillende vormen en ontwerpen worden ingedeeld onder post 9503.[8]

[8] Update april 2021















9506 70 10 **ijsschaatsen**

Deze onderverdeling omvat eveneens de schoenen waaraan ijsschaatsen zijn gemonteerd.

9506 70 30 **rolschaatsen**

Deze onderverdeling omvat eveneens de schoenen waaraan rolschaatsen zijn gemonteerd.

Niet-officiële geconsolideerde versie augustus 2026

9506 91 10 **fitnessapparaten met instelbare weerstandscontrole**

Tot deze onderverdeling behoren fitnessapparaten, bijvoorbeeld roeimachines, hometrainers, steppers en loopbanden, waarbij de gebruiker de mogelijkheid heeft om met behulp van een mechanisme de trainingsweerstand in te stellen.

9506 99 10 **artikelen voor cricket en polo, andere dan ballen**

Dit betreft met name cricketbats (van hard hout met een maximale breedte van 10,8 cm en een maximale lengte van 96,5 cm) en polohamers.

9506 99 90 **andere**

Tot deze onderverdeling behoren bijvoorbeeld frisbees gebruikt door kinderen of door volwassenen.

9507 **Hengelstokken, vishaken en andere hengelbenodigdheden; schepnetjes voor alle doeleinden; lokvogels (andere dan die bedoeld bij post 9208 of 9705) en dergelijke jachtbenodigdheden**

9507 10 00 **hengelstokken**

Zie punt 3 van de GS-toelichting op post 9507.

9507 90 00 **andere**

Tot deze onderverdeling behoren bijvoorbeeld:

1. de in punt 2 van de GS-toelichting op post 9507 genoemde schepnetjes voor alle doeleinden;
2. de in punt 3 van de GS-toelichting op post 9507 genoemde hengelartikelen (andere dan hengelstokken);
3. de in punt 4 van de GS-toelichting op post 9507 genoemde lokvogels, lokspiegels en dergelijke jachtbenodigdheden.

Niet-officiële geconsolideerde versie augustus 2026

HOOFDSTUK 96

DIVERSE WERKEN

9601 **Ivoor, been, schildpad, hoorn, geweien, koraal, paarlemoer en andere stoffen van dierlijke herkomst geschikt om te worden gesneden, bewerkt; werken van deze stoffen (gevormde werken daaronder begrepen)**

Zie voor de uitleg van het begrip „bewerkt" de tweede alinea van de GS-toelichting op post 9601.

9602 0000 **Plantaardige of minerale stoffen geschikt om te worden gesneden, bewerkt, alsmede werken van deze stoffen; gevormde of gesneden werken van was, van paraffine, van stearine, van natuurlijke gommen of harsen, van modelleerpasta, alsmede gevormde of gesneden werken, elders genoemd noch elders onder begrepen; bewerkte, niet-geharde gelatine, andere dan die bedoeld bij post 3503, alsmede werken van niet-geharde gelatine**

Voor de uitleg van het begrip „bewerkt" is de tweede alinea van de GS-toelichting op post 9601 van overeenkomstige toepassing.

Van deze post zijn uitgezonderd artikelen van samengekit meerschuim of van samengekitte amber (barnsteen) in de vorm van plaatjes, staven, staafjes en dergelijke vormen, die na te zijn gemouleerd geen verdere bewerking hebben ondergaan (post 2530).

9603 **Bezems en borstels, ook indien zij delen van machines, van toestellen of van voertuigen zijn, met de hand bediende mechanische vegers zonder motor, penselen, kwasten en plumeaus; gerede knotten voor borstelwerk; verfkussens en verfrollen; wissers van rubber of van andere soepele stoffen**

9603 10 00 **bezems en heiboenders en dergelijke artikelen, bestaande uit samengebonden twijgen of ander plantaardig materiaal, ook indien met steel**

Zie letter A van de GS-toelichting op post 9603.

9603 21 00 t/m 9603 29 80 **tandenborstels, scheerkwasten, haarborstels, nagelborstels, wimperborstels en andere borstels voor de lichaamsverzorging, ook indien zij delen van apparaten en toestellen zijn**

Wimperborstels bestaan gewoonlijk uit verschillende toefjes haar die in een rechte hoek op het handvat zijn aangebracht.

Deze onderverdelingen omvatten niet kleerborstels en schoenborstels (onderverdeling 9603 90 91).

9603 40 90 **verfkussens en verfrollen**

Zie letter F, de eerste twee alinea's, van de GS-toelichting op post 9603.

9603 90 10 **met de hand bediende mechanische vegers zonder motor**

Zie letter C van de GS-toelichting op post 9603.

9606 **Knopen en drukknopen; knoopvormen en andere delen van knopen of van drukknopen; knopen in voorwerpsvorm**

9606 30 00 **knoopvormen en andere delen van knopen; knopen in voorwerpsvorm**

Tot deze onderverdeling behoren de in de vierde alinea, de punten 1, 2 en 3, van de GS-toelichting op post 9606 bedoelde producten.

9608 **Kogelpennen; vilt- en merkstiften, alsmede andere pennen met poreuze punt; vulpennen; doorschrijfpennen; vulpotloden; penhouders, potloodhouders en dergelijke artikelen; delen (puntbeschermers en klemmen daaronder begrepen) van deze artikelen, andere dan die bedoeld bij post 9609**

9608 10 10 t/m 9608 10 99 **kogelpennen**

Hiertoe behoren de in punt 1 van de GS-toelichting op post 9608 bedoelde producten.

In de artikelen van deze onderverdelingen kan een elektronisch horloge (veelal met digitale aanwijzing) zijn aangebracht.

Niet-officiële geconsolideerde versie augustus 2026

9608 30 00 **vulpennen**

Hiertoe behoren de onder punt 3 van de GS-toelichting op post 9608 bedoelde producten.

Deze onderverdeling omvat stylussen voor touchscreens, zogenoemde „touchpennen", ongeacht van welk materiaal. Er zijn over het algemeen twee groepen stylussen: voor weerstandschermen en voor capacitieve schermen.

9608 40 00 **vulpotloden**

Hiertoe behoren de in punt 5 van de GS-toelichting op post 9608 bedoelde producten.

9608 91 00 **schrijfpennen en punten voor schrijfpennen**

Hiertoe behoren ook stiften van plakkaatschrijvers voor lettersjablonen.

9608 99 00 **andere**

Tot deze onderverdeling behoren eveneens kogeltjes voor kogelpennen. Zij zijn gewoonlijk van wolfraamcarbide, maar kunnen ook wel van andere metalen (uitgezonderd die van staal van de post 7326 of 8482) worden vervaardigd en variëren in diameter van 0,6 tot 1,25 mm.

De kogeltjes voor schrijfpennen en punten voor schrijfpennen vallen evenwel onder de onderverdeling 9608 91 00, ongeacht de stof waarvan zij zijn vervaardigd (zie de GS-toelichting op post 9608, delen).

9609 **Potloden (andere dan die bedoeld bij post 9608), griffels, potloodstiften, pastellen, tekenkool, schrijf- en tekenkrijt, en kleermakerskrijt**

9609 10 10 en 9609 10 90 **potloden**

Hiertoe behoren de in de eerste alinea, letter B, van de GS-toelichting op post 9609 bedoelde producten.

9610 **Schrijf- en tekenleien en schrijf- en tekenborden, ook indien omlijst**

Deze onderverdeling is niet van toepassing op dunne platte stalen platen, waarvan het oppervlak is bewerkt, met rechte randen. Aan de ene zijde zijn de platen gelakt om het oppervlak te beschermen. Aan de andere zijde zijn de platen bedekt met speciale polymeercoating, waardoor herhaaldelijk schrijven en wegwissen mogelijk is. De platen hebben geen drager, zijn niet omlijst of verstevigd en hebben geen gaten. Ze zijn ontworpen voor basiswhiteboards (en kunnen in een lijst of op een verstevigingsplaat worden geplaatst, of worden uitgerust met elementen die het mogelijk maken ze aan een muur op te hangen of op een standaard te plaatsen) of kunnen worden gebruikt als niet-omlijste whiteboards (die bijvoorbeeld tegen een muur kunnen worden gelijmd). De platen zijn gewalste platte producten als omschreven in aantekening 1, k), op hoofdstuk 72, waarvan het oppervlak is bewerkt (bedekt) (zie de GS-toelichtingen op hoofdstuk 72, deel IV, punt C, 2), d), 5)), zonder aanvullende elementen. Daarom moeten ze naar het materiaal waaruit ze zijn vervaardigd worden ingedeeld onder post 7210 of 7212 (afhankelijk van de afmetingen van de plaat). [6]

[6] Update september 2020

9609 20 00 **stiften voor potloden of voor vulpotloden**

Hiertoe behoren de in de derde alinea, punt 7, van de GS-toelichting op post 9609 bedoelde producten.

9612 **Inktlinten voor schrijfmachines en dergelijke inktlinten, geïnkt of op andere wijze geprepareerd voor het maken van afdrukken, ook indien op spoelen of in cassettes; stempelkussens, ook indien geïnkt, met of zonder doos**

9612 10 10 t/m 9612 10 80 **linten**

Zie de eerste alinea, punt 1, van de GS-toelichting op post 9612.

Tot deze onderverdelingen behoren gebruiksklare warmtegevoelige geïnkte linten, d.w.z. producten die geschikt zijn om zonder verder fabricageproces te worden gebruikt in een schrijfmachine of in andere machines met een printelement.

De lengte en breedte van de gebruiksklare geïnkte linten worden bepaald door het type machine waarin zij worden gebruikt.

Niet-gebruiksklare producten zijn van deze onderverdelingen uitgesloten (in het algemeen de afdelingen VI en VII).

9612 20 00 **stempelkussens**

Zie de eerste alinea, punt 2, van de GS-toelichting op post 9612.

Niet-officiële geconsolideerde versie augustus 2026

9613 **Sigarettenaanstekers en andere aanstekers, ook indien mechanisch of elektrisch, alsmede delen daarvan, andere dan vuursteentjes en lonten**

Tot deze post behoren eveneens aanstekers waarin een elektronische minirekenmachine en eventueel een elektronisch horloge is aangebracht.

9614 00 **Pijpen (pijpenkoppen daaronder begrepen), sigaren- en sigarettenpijpjes, alsmede delen daarvan**

9614 00 10 **ebauchons van pijpen, van hout of van wortel**

Hiertoe behoren de in de eerste alinea, punt 4, van de GS-toelichting op post 9614 bedoelde producten.

Niet-officiële geconsolideerde versie augustus 2026

9615 **Kammen, haarklemmen en dergelijke artikelen; haarspelden, krulspelden en dergelijke artikelen, andere dan die bedoeld bij post 8516, alsmede delen daarvan**

Zie de vierde alinea van de GS-toelichting op post 9615.

Voor de toepassing van deze post wordt onder "haarklemmen en dergelijke artikelen" producten verstaan die gemaakt zijn van vaste materialen, aangezien de artikelen van deze post gewoonlijk uit onedel metaal of kunststof bestaan. Bijgevolg omvat deze post geen hoofd- en haarbanden. Deze worden als volgt ingedeeld:

a) Haarbanden en hoofdbanden bestaande uit, bijvoorbeeld, een buisvormig gebreide, elastische ring (afbeelding 1), een rubberen ring bedekt met textiel (afbeelding 2), een elastische ring volledig bedekt met textielweefsel (afbeelding 3), of een ring van elastisch textiel (afbeelding 4) worden ingedeeld onder de posten 6117 of 6217 als kledingtoebehoren.

Voorbeelden:



1. Haarband 2. Haarband 3. Haarband 4. Hoofdband

b) Haarbanden en hoofdbanden bestaande uit een ring of band van textielweefsel van afdeling XI en versierd met, bijvoorbeeld, houten kralen, kunststof parels of elementen van leder of textiel worden geacht het wezenlijke karakter van ander geconfectioneerd kledingtoebehoren te hebben en worden dus ingedeeld onder de posten 6117 of 6217 met toepassing van algemene regel 3, onder b).

Voorbeelden:



c) Haarbanden en hoofdbanden die hoofdzakelijk bestaan uit bijvoorbeeld kunststof lovertjes, op een niet-elastische band van textiel gelijmd of gestikt en bijna het gehele zichtbare oppervlak van het artikel bedekkend waardoor deze het artikel zijn wezenlijke karakter geven, worden ingedeeld onder post 7117 met toepassing van algemene regel 3, onder b), en de aantekeningen 9, onder a), en 11 bij hoofdstuk 71.

Voorbeeld:



Niet-officiële geconsolideerde versie augustus 2026

d) Haarbanden en hoofdbanden die geheel of gedeeltelijk bestaan uit echte of gekweekte parels, edelstenen of halfedelstenen, edele metalen of metalen geplateerd met edele metalen, worden ingedeeld onder posten 7113 en 7116 met toepassing van de aantekeningen 1 en 9, onder a), bij hoofdstuk 71. Zie de vierde alinea van de GS-toelichting op post 9615.

e) Haarbanden en hoofdbanden die geheel of gedeeltelijk uit bont of namaakbont bestaan, worden ingedeeld onder de posten 4303 of 4304 met toepassing van de aantekeningen 3 en 4 bij hoofdstuk 43.

Voorbeeld:



f) Haarbanden en hoofdbanden bestaande uit andere materialen, niet bekleed met textiel en al dan niet versierd (met uitzondering van goederen als bedoeld onder d) en e)), worden naar het samenstellende materiaal van de ring ingedeeld, aangezien het product zijn wezenlijke karakter ontleent aan de ring en de functie ervan (een ring van kunststof wordt bijvoorbeeld ingedeeld onder post 3926 (afbeeldingen 1 en 2) en een ring van rubber wordt ingedeeld onder post 4015 (afbeelding 3) met toepassing van algemene regel 3, onder b)).

Voorbeelden:



1. Haarband



2. Haarband



3. Hoofdband

g) Goederen die onder post 7117 als fancybijouterieën kunnen worden ingedeeld en die bijvoorbeeld kunnen worden gebruikt als armbanden en enkelkettingen, blijven onder die post ingedeeld, zelfs al kunnen ze ook worden gebruikt als hoofd- of haarband.

Voorbeeld:







Niet-officiële geconsolideerde versie augustus 2026

9619 00 **Maandverbanden en tampons, luiers en inlegluiers voor baby's en dergelijke artikelen, ongeacht van welk materiaal**

96190030 **van textielwatten**

Tot deze onderverdeling behoren maandverbanden en tampons, luiers en inlegluiers en dergelijke hygiënische artikelen, van watten, ook indien met gebreide of los geweven opengewerkte bedekking.

96190079 **andere**

Tot deze onderverdeling behoren bijvoorbeeld inlegkruisjes.

Niet-officiële geconsolideerde versie augustus 2026

ISSN 1977-0995 (elektronische uitgave)
ISSN 1725-2474 (papieren uitgave)



Bureau voor publicaties van de Europese Unie
2985 Luxemburg
LUXEMBURG

NL

Niet-officiële geconsolideerde versie augustus 2026