Federale
Overheidsdienst
FINANCIEN

BTI-AANVRAAGEN
TOEGANG TOT HET EU TRADER PORTAL - STAPPENPLAN

STAP 1 : REGISTRATIE BIJ DE SOCIALE ZEKERHEID

De firma dient vooraf over een beveiligde toegang tot de portaalsite van de Sociale Zekerheid te beschikken.

De wettelijke vertegenwoordiger van de onderneming kan zichzelf aanstellen als hoofdtoegangsbeheerder (HTB) of kan een HTB aanstellen die op zijn beurt een of meerdere toegangsbeheerders (TB)[1] toewijst. Deze HTB zal de persoon zijn die de nodige TAXUD-rol kan toewijzen die nodig is voor de toegang tot het Trader Portal.

De toekenning van HTB gebeurt via de applicatie "Beheer der Toegangsbeheerders". Voor verdere informatie over deze procedure kan u de **Step-by-Step Guide** consulteren of op onderstaande linken klikken.

Hoe wordt de hoofdtoegangsbeheerder (HTB) aangewezen?

- https://financien.belgium.be/nl/douane_accijnzen/ondernemingen/applicaties-da/registratie-en-configuratie/rollen-administratie-4.

Voor meer informatie

Indien u problemen ondervindt deze fase van het proces, gelieve dan contact op te nemen met de Sociale Zekerheid:

- Email: https://www.socialsecurity.be/site_nl/employer/general/contactcenter/index.htm
- Telefoon: 02/511.51.51

STAP 2 : TOEKENNEN VAN DE TAXUD-ROL

Om als gebruiker van het Trader Portal herkend te worden, dient u over een **"TAXUD-rol"** te beschikken.

Hiervoor moet de (H)TB een uitnodiging te creëren om de rol "TAXUD" te aanvaarden via de applicatie '**Mijn eGov-rollenbeheer**'[2].

Voor meer informatie, gelieve de handleiding roltoekenningsbeheerders te consulteren:

https://rma-help.fedict.belgium.be/sites/default/files/content/download/files/20140325_rma_handleiding_roltoekenningsbeheerders_2.0_nl.pdf.

[1] Wordt soms "lokale beheerder" genoemd.
[2] Wij raden u aan de procedure voor de roltoekenning via uitnodiging te volgen. Meer informatie op https://www.aideacces.be/185.php?langue=NL

SCHEMATISCH

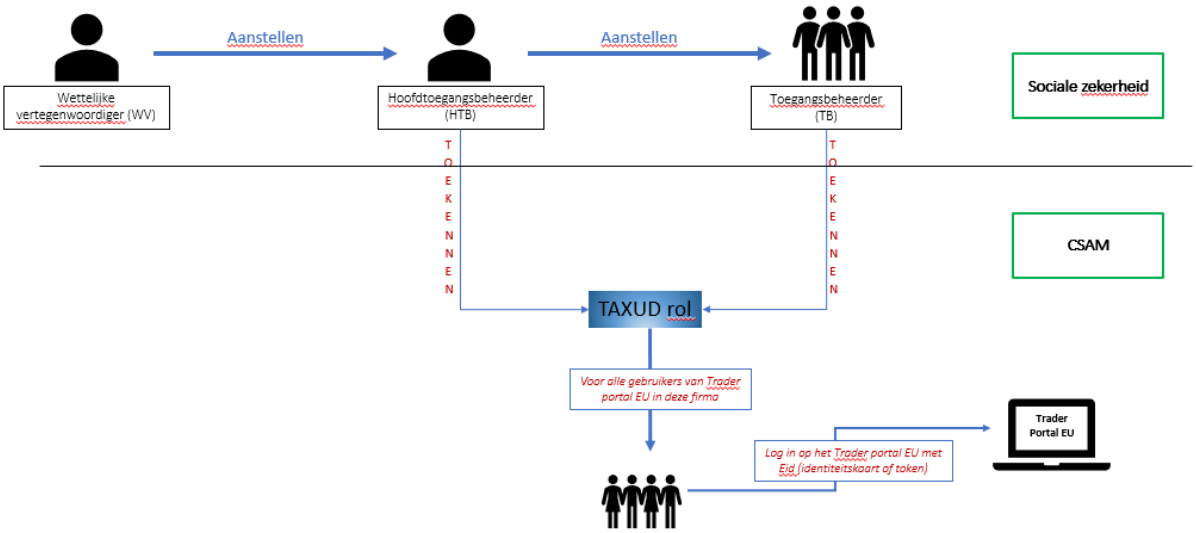

STAP 3: TOEGANG TOT HET TRADER PORTAL

Gelieve nu te gaan naar het Trader Portal. Vul de gevraagde informatie in.

Selecteer het domein “Customs” en het land “Belgium”.

Kies vervolgens als soort te gebruiker “Customs representative” of “Economic Operator“ en of u handelt in naam van “mezelf” (dit wil zeggen uw bedrijf) of de “De volgende natuurlijke of rechtspersoon” (= delegatie).

AUTHENTICATIEDIENST TAXUD

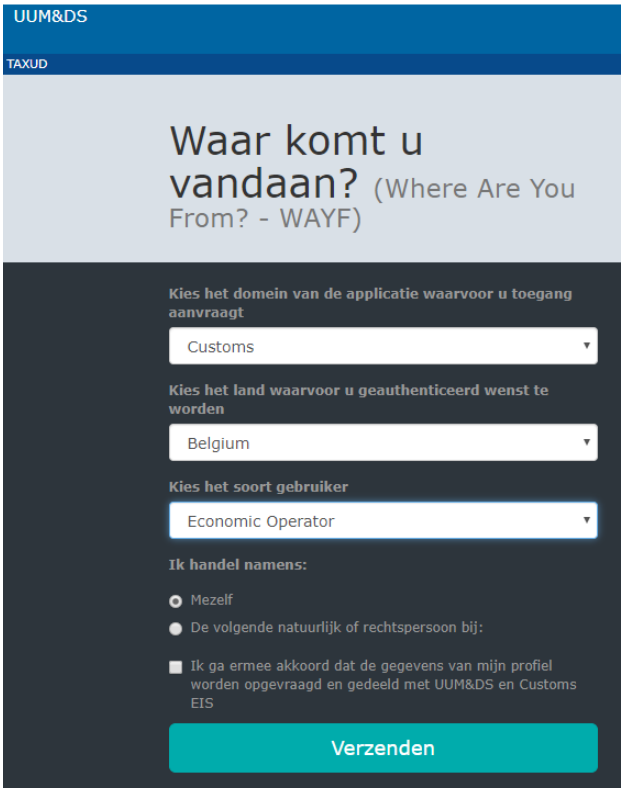

De machtiging

De delegerende onderneming dient een machtiging voor de gedelegeerde onderneming te creëren door zich in te loggen op de volgende site https://customs.ec.europa.eu/taxud/uumds/admin-ext/ en de stappen in de handleiding te volgen[3] :
https://ec.europa.eu/taxation_customs/sites/taxation/files/2._eo_manual_uumds_0.2_en_.pdf

Voor meer informatie

Meer informatie in verband met het EU Trader Portal kan u terugvinden op volgende websites (in het Engels of Frans):

- EN : https://ec.europa.eu/taxation_customs/business/customs-procedures/customs-decisions_en.
- FR : https://ec.europa.eu/taxation_customs/business/customs-procedures/customs-decisions_fr.

Indien u technische problemen ondervindt, gelieve contact op te nemen met de National Service Desk: plda.helpdesk@minfin.fed.be.

Opgelet! Om een goede opvolging van uw aanvraag te garanderen, vragen wij om in het onderwerp van uw mail het volgende te vermelden “TP – ISSUE –BTI – EORI – Firmanaam”.
Voorbeeld : TP – ISSUE – BTI - BE0806153934 - Belgian Exporter UUMDS2.

[3] Section 2.10.1. Creating a delegation by delegator.

DE EVENTUELE STALEN MOETEN WORDEN GESTUURD NAAR DE CEL BTI OP HET VOLGENDE ADRES:

Algemene Administratie van de Douane en Accijnzen
Departement Wetgeving - Dienst Tarief
North Galaxy - A8
Koning Albert II-laan 33 bus 37
1030 BRUSSEL

De stalen moeten vergezeld zijn van een begeleidende brief waarin de referentie van de BTI-aanvraag wordt vermeld.